



**BANCO CENTRAL DE RESERVA DEL PERÚ**

# **Huancavelica: Síntesis de Actividad Económica - Agosto 2019 -**

**Departamento de Estudios Económicos  
Sucursal Huancayo**

Octubre de 2019

### Actividad Primaria

- El **sector agropecuario** disminuyó 3,1 por ciento interanual en agosto, influenciado por las actividades agrícola (-4,1 por ciento) y pecuaria (-1,3 por ciento). Entre enero y agosto, aumentó 3,0 por ciento respecto al mismo periodo de 2018, ante el incremento del sub sector agrícola (5,0 por ciento), contrarrestado parcialmente por la reducción del sub sector pecuario (-4,9 por ciento).
- La **actividad minera** registró un resultado negativo por segundo mes consecutivo luego de crecer en junio último. En agosto, disminuyó en 29,7 por ciento interanual por la menor producción de cobre (-88,2 por ciento), zinc (-31,8 por ciento) y oro (-6,5 por ciento). Entre enero y agosto, se redujo en 2,3 por ciento respecto de similar periodo de 2018, influenciado por la menor producción de cobre (-14,5 por ciento) y zinc (-34,1 por ciento), contrarrestado parcialmente por incremento de plata (2,6 por ciento), plomo (27,4 por ciento) y oro (83,8 por ciento).

### Otros Indicadores de Actividad Económica

- Los **despachos locales de cemento** registraron un resultado negativo luego de crecer por dos meses consecutivos. En agosto, decrecieron en 21,6 por ciento interanual, explicado por una menor demanda de cemento, debido a la reducción de la inversión pública. Entre enero y agosto, disminuyeron en 53,9 por ciento respecto a similar periodo de 2018, influenciado por los resultados negativos en las inversiones del Gobierno Regional y las municipalidades, debido a los cambios de autoridades a inicios de año.
- El **crédito directo total** en la región (S/ 413 millones), aumentó en 11,8 por ciento respecto a similar mes de 2018, sobresaliendo los mayores montos otorgados por el Banco de la Nación, Banca Múltiple y Cajas Municipales. Asimismo, crecieron los créditos a empresas (10,1 por ciento) y de consumo (15,4 por ciento).
- La **inversión pública** del mes (S/ 80 millones) creció en 17,9 por ciento respecto a similar mes de 2018, ante el incremento de montos ejecutados en el Gobierno Nacional (299,9 por ciento), explicado por los mayores devengados en el sector salud. Entre enero y agosto, sumó S/ 379 millones, mayor en 4,4 por ciento respecto a similar periodo de 2018, ante el incremento de desembolsos en el Gobierno Nacional (184,9 por ciento), sustentado en las mayores inversiones en los sectores de comunicaciones, agropecuario, educación y salud.

#### Huancavelica: Otros indicadores de actividad económica (Variación % respecto a similar mes del año anterior)

	Mar.19	Abr.19	May.19	Jun.19	Jul.19	Ago.19
Despachos de cemento 1/	↓-60,2	↓-78,3	↓-75,0	↑ 9,1	↑ 9,1	↓-21,6
Arribos a los establecimientos de hospedaje	↓-6,2	↑ 11,8	↑ 11,5	↑ 6,6		
Crédito total 2/	↑ 16,5	↑ 13,6	↑ 13,3	↑ 12,9	↑ 12,5	↑ 11,8
Crédito de consumo 2/	↑ 19,1	↑ 17,8	↑ 17,3	↑ 17,8	↑ 16,7	↑ 15,4
Crédito hipotecario 2/	↑ 7,3	↑ 1,8	↑ 0,04	↑ 2,9	↑ 1,1	↓-2,3
Inversión pública 1/	↓-19,4	↑ 34,1	↓-51,4	↑ 77,9	↓-33,6	↑ 17,9

1/ En términos reales.

2/ En términos nominales.

Fuentes: UNACEM, MINCETUR, SBS y MEF.

El sector agropecuario registró un decrecimiento de 3,1 por ciento interanual en agosto, influenciado por las reducciones de las actividades agrícola (-4,1 por ciento) y pecuaria (-1,3 por ciento). Entre enero y agosto, aumentó 3,0 por ciento respecto al mismo periodo de 2018, ante el incremento del sub sector agrícola (5,0 por ciento).

## Huancavelica: Producción de principales productos agropecuarios 1/ (En toneladas)

Subsectores	Estructura Porcentual 2016 /2	Agosto			Enero - Agosto		
		2 018	2 019	Var. %	2 018	2 019	Var. %
<b>AGRÍCOLA</b>	<b>71,2</b>			<b>-4,1</b>			<b>5,0</b>
<b>Orientada al mercado interno 2/</b>	<b>70,2</b>			<b>-3,9</b>			<b>4,9</b>
Papa	31,5	7,3	7,9	7,9	205,8	218,8	6,3
Alfalfa	4,5	12,4	11,9	-4,1	98,8	100,3	1,4
Maíz amiláceo	8,3	1,2	1,2	4,1	23,4	25,8	10,4
Cebada grano	3,5	1,9	1,8	-5,7	21,3	23,5	10,1
Olluco	1,8	1,4	0,8	-41,9	15,6	15,2	-2,2
Arveja grano verde	5,1	0,9	0,8	-10,3	15,4	15,1	-1,8
Haba grano seco	2,9	0,7	0,4	-46,1	6,6	9,1	38,5
Maíz choclo	1,0	0,9	1,2	36,6	8,1	7,6	-5,3
<b>Orientada al mercado externo y agroindustria 2/</b>	<b>0,9</b>			<b>-11,6</b>			<b>12,8</b>
Quinua	0,4	0,2	0,2	-11,6	1,2	1,4	16,0
Caña de azúcar	0,0	0,0	0,0	-	0,0	1,2	-
Palta	0,2	0,0	0,0	-	0,7	0,7	-4,3
<b>PECUARIO</b>	<b>28,8</b>			<b>-1,3</b>			<b>-4,9</b>
Carne de vacuno 3/	7,5	0,3	0,3	-4,8	2,3	2,1	-9,1
Carne de ave 3/	1,2	0,1	0,1	12,0	0,7	0,7	4,4
Carne de ovino 3/	3,6	0,1	0,1	2,5	0,9	0,9	-0,1
Leche	4,7	2,0	1,9	-4,0	16,6	16,3	-2,4
<b>SECTOR AGROPECUARIO</b>	<b>100,0</b>			<b>-3,1</b>			<b>3,0</b>

1/ Cifras preliminares.

2/ Estimado a precios de 2007.

3/ Peso neto.

Fuente: MINAGRI.

Elaboración: BCRP - Sucursal Huancayo. Departamento de Estudios Económicos.

- El sub sector **agrícola** decreció en 4,1 por ciento interanual en el mes, influenciado por la menor oferta con destino al mercado interno (-3,9 por ciento), y por el dirigido al mercado externo y agroindustria (-11,6 por ciento); destacando en el primer caso, las reducciones en olluco, alfalfa, haba grano seco, haba grano verde, trigo, cebada grano, arveja grano verde, y frijol grano seco; y en el segundo, disminuyó por la menor producción de quinua. En arveja grano verde, explicado por los menores rendimientos, ante el exceso de lluvias en los primeros meses del año en las zonas productoras de las provincias de Acobamba y Tayacaja. Entre enero y agosto, creció en 5,0 por ciento, influenciado por la mayor producción dirigido al mercado interno (4,9 por ciento), y al mercado externo y agroindustria (12,8 por ciento); destacando en el primer caso, los incrementos en papa, haba grano seco, maíz amiláceo, cebada grano y alfalfa; y en el segundo caso, por la mayor oferta de quinua y caña de azúcar.
- La producción **pecuaria**, decreció en 1,3 por ciento interanual en el mes, debido a la menor producción de leche, y carnes de, vacuno, alpaca y llama. Entre enero y agosto, disminuyó en 4,9 por ciento respecto a similar periodo de 2018, influenciado por la reducción en la oferta de lana, fibra de alpaca, leche, fibra de llama, además de carnes de, vacuno, llama, alpaca y ovino.

La producción minera decreció en 29,7 por ciento interanual en agosto, ante la menor oferta de cobre, zinc y oro. Entre enero y agosto, disminuyó en 2,3 por ciento respecto a similar periodo de 2018.

## Huancavelica: Producción Minera 1/

(Var. % real respecto al mismo periodo del año anterior)

	Estructura Porcentual 2017 2/	Agosto			Enero - Agosto		
		2 018	2 019	Var. %	2 018	2 019	Var. %
Cobre (TMF)	45,4	1 033	122	-88,2	8 381	7 164	-14,5
Plata (Kg.f)	28,8	12 178	12 195	0,1	89 906	92 225	2,6
Zinc (TMF)	13,2	956	652	-31,8	7 806	5 143	-34,1
Plomo (TMF)	12,0	1 004	1 648	64,1	7 477	9 523	27,4
Oro (Grs.f)	0,6	56 537	52 880	-6,5	287 515	528 459	83,8
<b>TOTAL 1/</b>				<b>-29,7</b>			<b>-2,3</b>

1/ Cifras preliminares.

2/ Estimado a precios de 2007.

Fuente: MINEM.

Elaboración: BCRP - Sucursal Huancayo. Departamento de Estudios Económicos.

## Huancavelica: Crecimiento de la producción minera 1/

(Var. % real respecto a similar mes del año anterior)

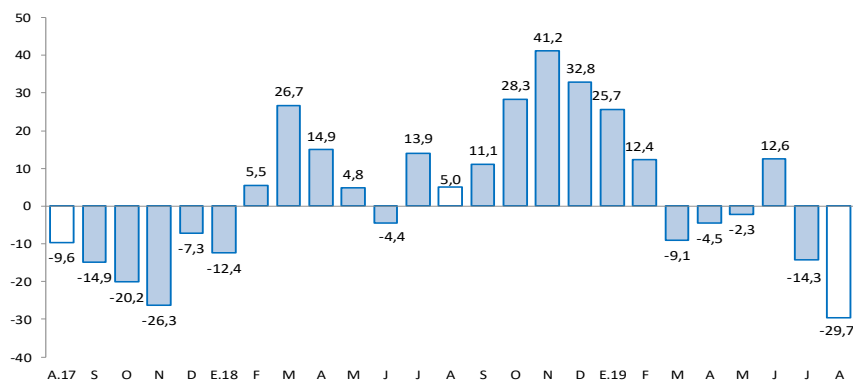

1/ Estimado a precios de 2007

Fuente: MINEM.

- La producción **minera** en la región registró un resultado negativo por segundo mes consecutivo luego de crecer en junio último. En agosto, disminuyó en 29,7 por ciento interanual, influenciado por la menor producción de cobre (-88,2 por ciento), zinc (-31,8 por ciento) y oro (-6,5 por ciento). Entre enero y agosto, se redujo en 2,3 por ciento respecto de similar periodo de 2018, influenciado por la menor producción de cobre (-14,5 por ciento) y zinc (-34,1 por ciento), contrarrestado parcialmente por incremento de plata (2,6 por ciento), plomo (27,4 por ciento) y oro (83,8 por ciento). En cobre, explicado por la minera Doe Run; mientras que, en zinc, por la minera Kolpa.

- Entre enero y agosto, a precios de 2007, la producción de cobre significó el 34 por ciento del VBP minero, seguido por plata (31 por ciento), zinc (10 por ciento), plomo (15 por ciento) y oro (10 por ciento).

En agosto, los despachos de cemento decrecieron en 21,6 por ciento interanual. Entre enero y agosto, se redujeron en 53,9 por ciento, debido a la menor inversión pública.

## Huancavelica: Despachos de cemento (Var.% respecto a similar mes del año anterior)

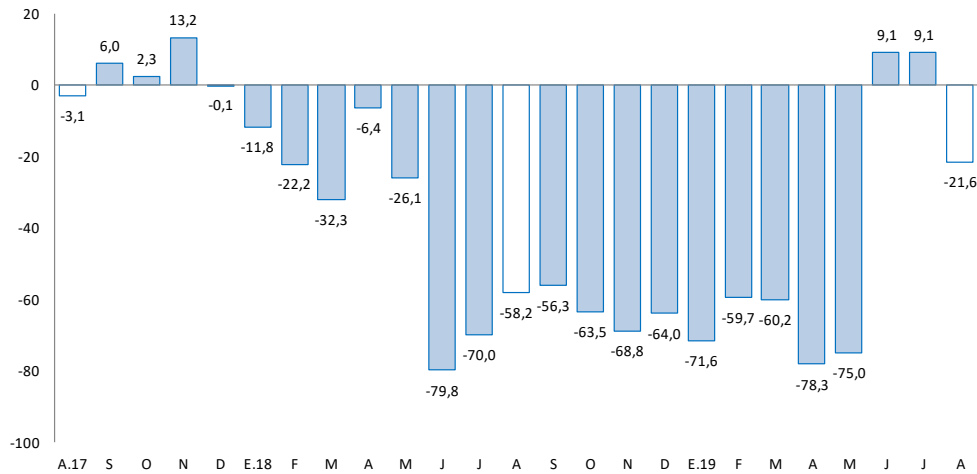

Fuente: UNACEM.

- Los **despachos locales de cemento** en Huancavelica registraron un resultado negativo luego de crecer por dos meses consecutivos. En agosto, decrecieron en 21,6 por ciento interanual, explicado por una menor demanda de cemento, debido a la inversión pública en el Gobierno Regional y las municipalidades.
- Entre enero y agosto, los despachos de cemento disminuyeron en 53,9 por ciento respecto a similar periodo de 2018, influenciado por los resultados negativos en las inversiones del Gobierno Regional y las municipalidades, debido a los cambios de autoridades a inicios de año.

El crédito directo total al término de agosto (S/ 413 millones) creció en 11,8 por ciento con respecto a igual mes de 2018. Los créditos a personas y a empresas se expandieron en 13,9 y 10,1 por ciento, respectivamente.

## Huancavelica: Crédito Directo

(Saldos a fin de periodo en millones de soles)

	Saldos en millones de soles		Tasas de crecimiento (%)	
	jul-19	ago-19	Mes	12 Meses
<b>Banco de la Nación 1/</b>	<b>47</b>	<b>47</b>	<b>-0,4</b>	<b>3,8</b>
<b>Banca Múltiple</b>	<b>55</b>	<b>56</b>	<b>1,5</b>	<b>37,6</b>
<b>Instituciones No Bancarias</b>	<b>308</b>	<b>310</b>	<b>0,7</b>	<b>9,4</b>
Financieras	67	67	0,5	9,4
Cajas Municipales	236	238	0,8	9,4
Cajas Rurales	5	5	2,0	6,2
Edpymes	0	0	-	-
<b>Total</b>	<b>410</b>	<b>413</b>	<b>0,7</b>	<b>11,8</b>
<b>Empresas</b>	<b>225</b>	<b>227</b>	<b>0,8</b>	<b>10,1</b>
<b>Personas</b>	<b>184</b>	<b>185</b>	<b>0,6</b>	<b>13,9</b>
Consumo	171	172	0,9	15,4
Hipotecario	13	13	-2,6	-2,3
En MN	409	412	0,7	11,8
En ME	0	0	0,2	-17,7

1/ Considera sólo los créditos de consumo e hipotecario.

Fuente: SBS y AFP.

Elaboración: BCRP - Sucursal Huancayo. Departamento de Estudios Económicos.

- La **cartera morosa** al mes de julio alcanzó 4,0 por ciento, mayor en 0,2 de punto porcentual respecto de julio 2018. Los mayores ratios se registraron en las Cajas Rurales (15,1 por ciento), seguido de la Banca Múltiple (5,4 por ciento), Cajas Municipales (4,1 por ciento), Financieras (2,8 por ciento) y el Banco de la Nación (2,8 por ciento).

## Huancavelica: Crecimiento del crédito directo

(Var. % nominal con respecto a similar mes del año anterior)

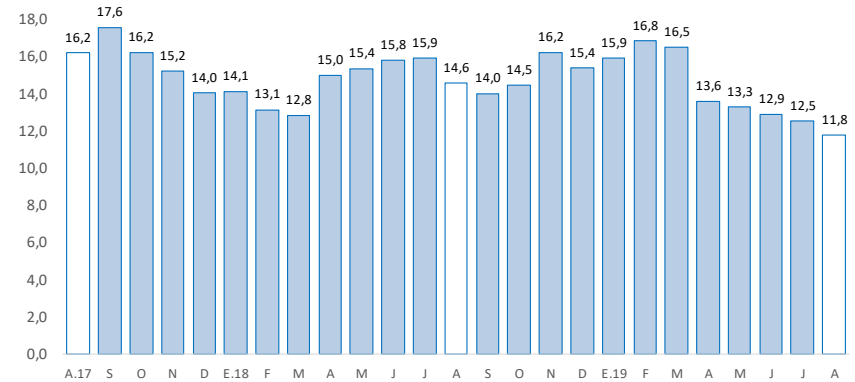

Fuente: SBS y AFP.

## Huancavelica: Tasa de morosidad 1/

(Porcentaje)

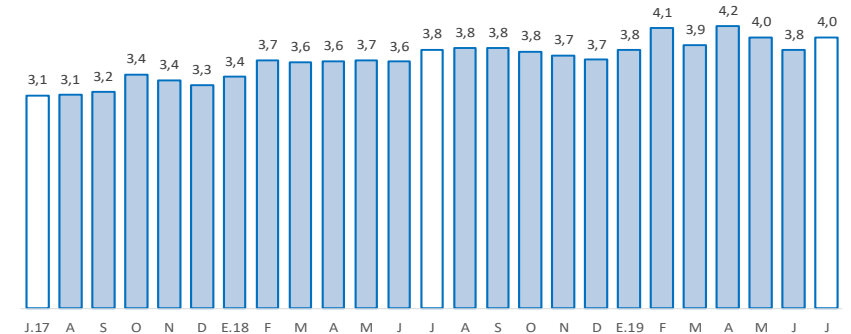

1/ Morosidad = (créditos vencidos + créditos en cobranza judicial) / colocaciones brutas.

Fuente: SBS y AFP.

Los depósitos en Huancavelica (S/ 412 millones) disminuyeron en 1,1 por ciento interanual, debido a los menores depósitos a la vista (-10,5 por ciento). Por tipo de moneda, se registró un decrecimiento de 1,7 interanual por ciento en moneda nacional; contrariamente, en moneda extranjera creció en 39,1 por ciento.

## Huancavelica: Depósitos

(Saldos a fin de periodo en millones de soles)

	Saldos en millones de soles		Tasas de crecimiento (%)	
	jul-19	ago-19	Mes	12 Meses
<b>Banco de la Nación</b>	<b>195</b>	<b>201</b>	<b>2,8</b>	<b>-3,1</b>
<b>Banca Múltiple</b>	<b>101</b>	<b>98</b>	<b>-2,6</b>	<b>-10,4</b>
<b>Instituciones No Bancarias</b>	<b>111</b>	<b>113</b>	<b>2,2</b>	<b>13,3</b>
Financieras	13	13	-2,1	6,9
Cajas Municipales	98	100	2,8	14,4
Cajas Rurales	0	0	-0,7	-54,1
<b>TOTAL</b>	<b>407</b>	<b>412</b>	<b>1,3</b>	<b>-1,1</b>
Vista	96	101	5,4	-10,5
Ahorro	223	222	-0,3	0,3
A plazo	88	89	1,0	7,8
En MN	399	404	1,1	-1,7
En ME	8	8	11,3	39,1

Fuente: SBS y AFP.

Elaboración: BCRP - Sucursal Huancayo. Departamento de Estudios Económicos.

## Huancavelica: Crecimiento de los depósitos

(Var.% nominal con respecto a similar mes del año anterior)

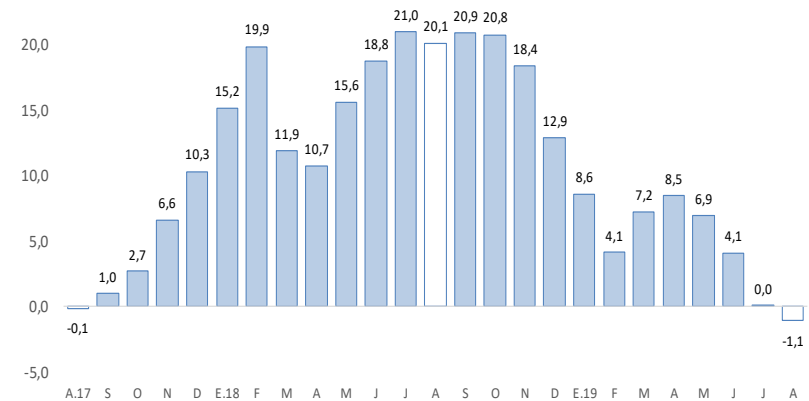

Fuente: SBS y AFP.

La inversión pública, correspondiente a los tres niveles de gobierno fue de S/ 80 millones en agosto, mayor en 17,9 por ciento interanual. Entre enero y agosto, creció en 4,4 por ciento respecto a similar periodo de 2018.

## Huancavelica: Ejecución del presupuesto público de inversiones 1/ 2/ (En millones de soles)

	Agosto			Enero - Agosto		
	2 018	2 019	Var.% real	2 018	2 019	Var.% real
Gobierno Nacional	8	31	299,9	55	159	184,9
Gobierno Regional	17	15	-12,2	77	67	-15,8
Gobiernos Locales	42	34	-21,5	223	154	-32,8
<b>Total</b>	<b>67</b>	<b>80</b>	<b>17,9</b>	<b>355</b>	<b>379</b>	<b>4,4</b>

1/ Información actualizada al 31 de agosto de 2019.

2/ Comprende la adquisición de activos no financieros.

Fuente: MEF.

Elaboración: BCRP - Sucursal Huancayo. Departamento de Estudios Económicos.

## Huancavelica: Crecimiento de la ejecución del presupuesto público de inversiones (Var.% real)

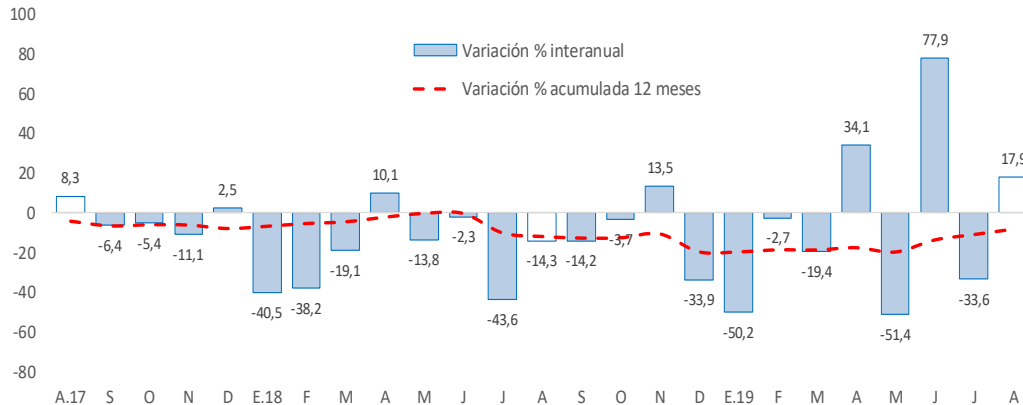

Fuente: MEF.

La **inversión pública** en Huancavelica, correspondiente a los tres niveles de gobierno, sumó S/ 80 millones en agosto, mayor en 17,9 por ciento respecto a similar mes de 2018, ante el incremento de montos ejecutados en el Gobierno Nacional (299,9 por ciento), explicado por los mayores devengados en el sector salud. Entre enero y agosto, acumuló una ejecución de S/ 379 millones, mayor en 4,4 por ciento respecto a similar periodo de 2018, ante el incremento de desembolsos en el Gobierno Nacional (184,9 por ciento), sustentado en las mayores inversiones en los sectores de comunicaciones, agropecuario, educación y salud.

- Entre los **principales proyectos** que se ejecutaron entre enero y agosto, destacaron en el Gobierno Nacional el “Mejoramiento de los servicios de salud del Hospital Regional Zacarías Correa Valdivia de Huancavelica, distrito de Ascensión, provincia de Huancavelica” con un gasto de S/ 52 millones; e “Instalación de banda ancha para la conectividad integral y desarrollo social de la región Huancavelica” con un gasto de S/ 43 millones.
- En el Gobierno Regional, sobresalieron los proyectos de “Mejoramiento y ampliación de los servicios educativos del nivel inicial en localidades de la provincia de Churcampa” con un gasto acumulado de S/ 6 millones; y “Mejoramiento del camino vecinal en el distrito de Acobambilla, provincia de Huancavelica” con un gasto acumulado de S/ 6 millones.
- En los gobiernos locales, los mayores desembolsos se registraron en el “Mejoramiento del servicio educativo de instituciones educativas en localidades del distrito de Roble, provincia de Tayacaja” con un gasto devengado de S/ 10 millones; y “Mejoramiento y ampliación del servicio de agua potable y saneamiento en el centro poblado de Santa Cruz de Inyacc y anexos, distrito de Huaribamba, provincia de Tayacaja” con un gasto devengado de S/ 4 millones.