



BANCO CENTRAL DE RESERVA DEL PERÚ

Huancavelica: Síntesis de Actividad Económica - Julio 2019 -

**Departamento de Estudios Económicos
Sucursal Huancayo**

Setiembre de 2019

Actividad Primaria

- El **sector agropecuario** evidenció un crecimiento de 19,3 por ciento interanual en julio, influenciado por el incremento de la actividad agrícola (23,4 por ciento), no obstante la disminución del sub sector pecuario (-2,1 por ciento). Entre enero y julio, aumentó 3,4 por ciento respecto al mismo periodo de 2018, ante el incremento del sub sector agrícola (5,6 por ciento), contrarrestado parcialmente por la reducción del sub sector pecuario (-5,4 por ciento).
- La **actividad minera** registró un resultado negativo luego de crecer en el mes previo. En julio, disminuyó en 14,3 por ciento interanual, influenciado por la menor producción de cobre (-45,2 por ciento), plata (-19,2 por ciento) y zinc (-42,4 por ciento). Entre enero y julio, se incrementó en 1,8 por ciento respecto de similar periodo de 2018, influenciado por la mayor producción de plata (3,0 por ciento), plomo (21,7 por ciento) y oro (105,9 por ciento), contrarrestado parcialmente por la reducción de cobre (-4,2 por ciento) y zinc (-33,3 por ciento).

Otros Indicadores de Actividad Económica

- Los **despachos locales de cemento** registraron un resultado positivo por segundo mes luego de dieciocho meses de caídas consecutivas. En julio, crecieron en 9,1 por ciento interanual, explicado por una mayor demanda de cemento, debido a la recuperación de la inversión pública en los gobiernos, Regional y Nacional. Entre enero y julio, disminuyeron en 57,8 por ciento respecto a similar periodo de 2018 dado los resultados negativos en las inversiones del Gobierno Regional y las municipalidades, debido a los cambios de autoridades a inicios de año.
- El **crédito directo total** en la región (S/ 410 millones), aumentó en 12,5 por ciento respecto a similar mes de 2018, sobresaliendo los mayores montos otorgados por el Banco de la Nación, Banca Múltiple y Cajas Municipales. Asimismo, crecieron los créditos a empresas (10,3 por ciento) y de consumo (16,7 por ciento).
- La **inversión pública** del mes (S/ 47 millones) decreció en 33,6 por ciento respecto a similar mes de 2018, ante la reducción de montos ejecutados en los municipios (-65,1 por ciento), explicado por las menores inversiones en transportes y saneamiento. Entre enero y julio, sumó S/ 299 millones, mayor en 1,2 por ciento respecto a similar periodo de 2018, ante el incremento de desembolsos en el Gobierno Nacional (166,1 por ciento), sustentado en las mayores inversiones en los sectores de comunicaciones, agropecuario, educación y salud.

Huancavelica: Otros indicadores de actividad económica (Variación % respecto a similar mes del año anterior)

	Feb.19	Mar.19	Abr.19	May.19	Jun.19	Jul.19
Despachos de cemento 1/	↓ -59,7	↓ -60,2	↓ -78,3	↓ -75,0	↑ 9,1	↑ 9,1
Arribos a los establecimientos de hospedaje	↓ -8,2	↓ -6,2	↑ 11,8	↑ 11,5		
Crédito total 2/	↑ 16,8	↑ 16,5	↑ 13,6	↑ 13,3	↑ 12,9	↑ 12,5
Crédito de consumo 2/	↑ 19,0	↑ 19,1	↑ 17,8	↑ 17,3	↑ 17,8	↑ 16,7
Crédito hipotecario 2/	↑ 12,3	↑ 7,3	↑ 1,8	↑ 0,04	↑ 2,9	↑ 1,1
Inversión pública 1/	↓ -2,7	↓ -19,4	↑ 34,1	↓ -51,4	↑ 77,9	↓ -33,6

1/ En términos reales.

2/ En términos nominales.

Fuentes: UNACEM, MINCETUR, SBS y MEF.

El sector agropecuario registró un crecimiento de 19,3 por ciento interanual en julio, influenciado por el incremento de la actividad agrícola (23,4 por ciento). Entre enero y julio, aumentó 3,4 por ciento respecto al mismo periodo de 2018, ante el incremento del sub sector agrícola (5,6 por ciento).

Huancavelica: Producción de principales productos agropecuarios 1/ (En toneladas)

Subsectores	Estructura Porcentual 2016 /2	Julio			Enero - Julio		
		2 018	2 019	Var.%	2 018	2 019	Var.%
AGRÍCOLA	71,2			23,4			5,6
Orientada al mercado interno 2/	70,2			23,2			5,5
Papa	31,5	31,8	44,7	40,2	198,5	210,9	6,2
Alfalfa	4,5	11,6	12,2	5,1	86,5	88,4	2,2
Maíz amiláceo	8,3	5,8	5,8	-1,1	22,2	24,6	10,7
Cebada grano	3,5	4,2	6,8	62,9	19,4	21,6	11,7
Olluco	1,8	1,9	3,8	98,0	14,2	14,4	1,7
Arveja grano verde	5,1	1,3	0,8	-38,6	14,5	14,3	-1,3
Haba grano seco	2,9	2,1	2,6	25,6	5,9	8,8	48,8
Tuna	1,1	0,0	0,0	-	6,5	6,5	-0,6
Orientada al mercado externo y agroindustria 2/	0,9			41,3			16,0
Caña de azúcar	0,0	0,0	0,3	-	0,0	1,2	-
Quinua	0,4	0,3	0,4	41,4	1,0	1,2	22,1
Palta	0,2	0,0	0,0	-9,4	0,7	0,7	-4,3
PECUARIO	28,8			-2,1			-5,4
Carne de vacuno 3/	7,5	0,3	0,3	-1,4	2,0	1,8	-9,8
Carne de ave 3/	1,2	0,1	0,1	5,5	0,6	0,6	3,4
Carne de ovino 3/	3,6	0,1	0,1	0,8	0,8	0,8	-0,5
Leche	4,7	2,3	2,1	-7,8	14,7	14,3	-2,1
SECTOR AGROPECUARIO	100,0			19,3			3,4

1/ Cifras preliminares.

2/ Estimado a precios de 2007.

3/ Peso neto.

Fuente: MINAGRI.

Elaboración: BCRP - Sucursal Huancayo. Departamento de Estudios Económicos.

- El sub sector **agrícola** creció en 23,4 por ciento interanual en el mes, influenciado por la mayor oferta con destino al mercado interno (23,2 por ciento), y por el dirigido al mercado externo y agroindustria (41,3 por ciento); destacando en el primer caso, los incrementos en papa, cebada grano, olluco, haba grano verde, alfalfa, haba grano seco y trigo; y en el segundo, aumentó por la mayor producción de caña de azúcar y quinua. En papa, explicado por las mayores siembras en las zonas productoras de las provincias de Huancavelica, Churcampa y Tayacaja, ante una recuperación de los precios de mercado. Entre enero y julio, creció en 5,6 por ciento por la mayor producción dirigida al mercado interno (5,5 por ciento), y al mercado externo y agroindustria (16,0 por ciento); destacando en el primer caso, los aumentos en papa, haba grano seco, maíz amiláceo, cebada grano, alfalfa, olluco, trigo y haba grano verde; y en el segundo caso, por la mayor oferta de quinua y caña de azúcar.
- La producción **pecuaria**, decreció en 2,1 por ciento interanual debido a la menor producción de leche, y carnes de, vacuno, porcino y caprino. Entre enero y julio, disminuyó en 5,4 por ciento respecto a similar periodo de 2018, influenciado por la reducción en la oferta de lana, fibra de alpaca, leche, fibra de llama, además de carnes de, vacuno, llama, alpaca y ovino.

La producción minera decreció en 14,3 por ciento interanual en julio, ante la menor oferta de cobre, plata y zinc. Entre enero y julio, aumentó en 1,8 por ciento respecto a similar periodo de 2018.

Huancavelica: Producción Minera 1/

(Var. % real respecto al mismo periodo del año anterior)

	Estructura Porcentual 2017 2/	Julio			Enero - Julio		
		2 018	2 019	Var. %	2 018	2 019	Var. %
Cobre (TMF)	45,4	1 132	620	-45,2	7 348	7 043	-4,2
Plata (Kg.f)	28,8	12 985	10 495	-19,2	77 728	80 030	3,0
Zinc (TMF)	13,2	881	508	-42,4	6 850	4 491	-34,4
Plomo (TMF)	12,0	886	922	4,1	6 472	7 875	21,7
Oro (Grs.f)	0,6	36 215	142 535	293,6	230 978	475 579	105,9
TOTAL 1/				-14,3			1,8

1/ Cifras preliminares.

2/ Estimado a precios de 2007.

Fuente: MINEM.

Elaboración: BCRP - Sucursal Huancayo. Departamento de Estudios Económicos.

- La producción **minera** en la región registró un resultado negativo luego de crecer en el mes previo. En julio, disminuyó en 14,3 por ciento interanual, influenciado por la menor producción de cobre (-45,2 por ciento), plata (-19,2 por ciento) y zinc (-42,4 por ciento). Entre enero y julio, se incrementó en 1,8 por ciento respecto de similar periodo de 2018, influenciado por la mayor producción de plata (3,0 por ciento), plomo (21,7 por ciento) y oro (105,9 por ciento), contrarrestado parcialmente por la reducción de cobre (-4,2 por ciento) y zinc (-34,4 por ciento).

- Entre enero y julio, a precios de 2007, la producción de cobre significó el 37 por ciento del VBP minero, seguido por plata (30 por ciento), zinc (9 por ciento), plomo (14 por ciento) y oro (10 por ciento).

Huancavelica: Crecimiento de la producción minera 1/

(Var.% real respecto a similar mes del año anterior)

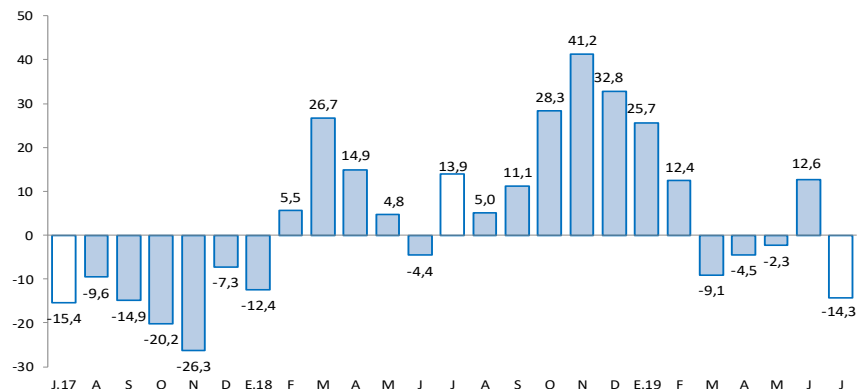

1/ Estimado a precios de 2007

Fuente: MINEM.

En julio, los despachos de cemento crecieron en 9,1 por ciento interanual. Entre enero y julio se redujeron en 57,8 por ciento, debido a la menor inversión pública.

Huancavelica: Despachos de cemento (Var.% respecto a similar mes del año anterior)

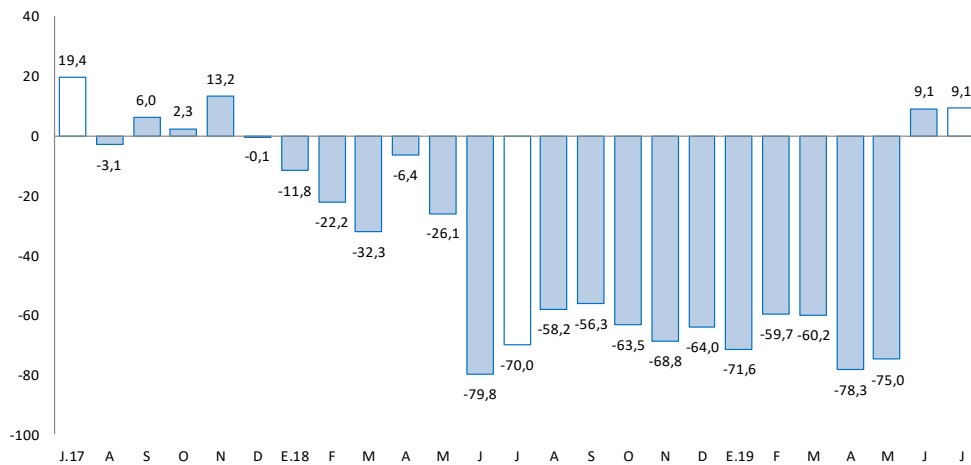

Fuente: UNACEM.

- Los **despachos locales de cemento** en Huancavelica registraron un resultado positivo por segundo mes luego de dieciocho meses de caídas consecutivas. En julio, crecieron en 9,1 por ciento interanual, explicado por una mayor demanda de cemento, debido a la recuperación de la inversión pública en los gobiernos, Regional y Nacional.
- Entre enero y julio, los despachos de cemento disminuyeron en 57,8 por ciento respecto a similar periodo de 2018, influenciado por los resultados negativos en las inversiones del Gobierno Regional y las municipalidades, debido a los cambios de autoridades a inicios de año.

El crédito directo total al término de julio (S/ 410 millones) creció en 12,5 por ciento con respecto a igual mes de 2018. Los créditos a personas y a empresas se expandieron en 15,4 y 10,3 por ciento, respectivamente.

Huancavelica: Crédito Directo

(Saldos a fin de periodo en millones de soles)

	Saldos en millones de soles		Tasas de crecimiento (%)	
	jun-19	jul-19	Mes	12 Meses
Banco de la Nación 1/	47	47	0,1	6,5
Banca Múltiple	54	55	1,2	39,7
Instituciones No Bancarias	305	308	0,8	9,7
Financieras	66	67	1,0	8,3
Cajas Municipales	234	236	0,9	10,1
Cajas Rurales	5	5	-4,5	7,3
Edpymes	0	0	-	-
Total	407	410	0,8	12,5
Empresas	223	225	1,2	10,3
Personas	184	184	0,3	15,4
Consumo	170	171	0,4	16,7
Hipotecario	14	13	-1,3	1,1
En MN	406	409	0,8	12,6
En ME	0	0	4,1	-18,4

1/ Considera sólo los créditos de consumo e hipotecario.

Fuente: SBS y AFP.

Elaboración: BCRP - Sucursal Huancayo. Departamento de Estudios Económicos.

- La **cartera morosa** al mes de junio alcanzó 3,8 por ciento, mayor en 0,2 de punto porcentual respecto de junio 2018. Los mayores ratios se registraron en las Cajas Rurales (13,8 por ciento), seguido de la Banca Múltiple (4,3 por ciento), Cajas Municipales (3,9 por ciento), Financieras (3,0 por ciento) y el Banco de la Nación (2,7 por ciento).

Huancavelica: Crecimiento del crédito directo

(Var. % nominal con respecto a similar mes del año anterior)

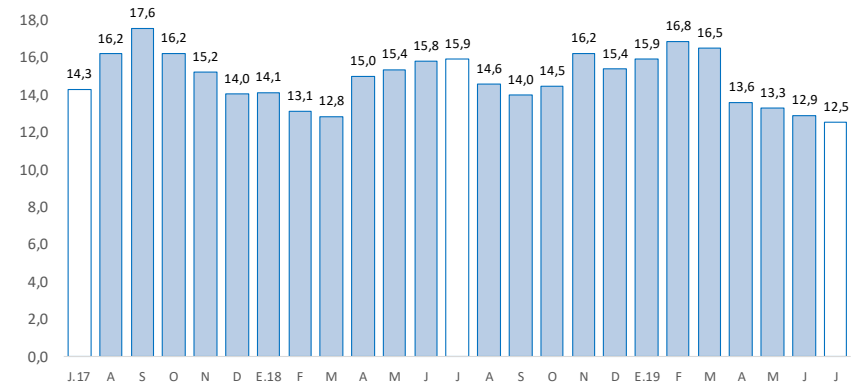

Fuente: SBS y AFP.

Huancavelica: Tasa de morosidad 1/

(Porcentaje)

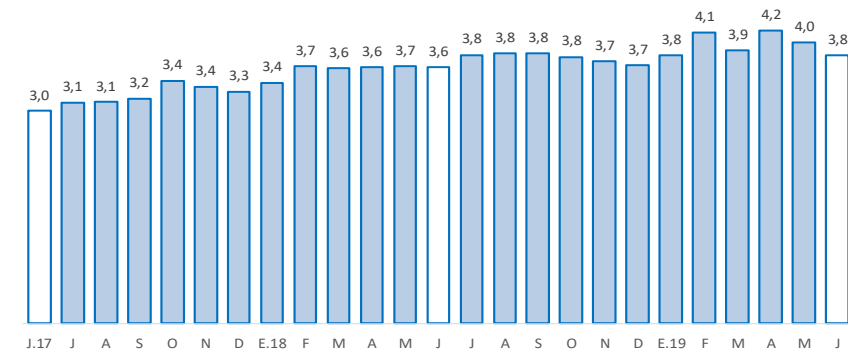

1/ Morosidad = (créditos vencidos + créditos en cobranza judicial) / colocaciones brutas.

Fuente: SBS y AFP.

Los depósitos en Huancavelica (S/ 407 millones) no registraron variación interanual, debido a que las mayores captaciones en ahorro y a plazo se contrarrestaron con los menores depósitos a la vista. Por tipo de moneda, se registró un decrecimiento de 0,3 interanual por ciento en moneda nacional; contrariamente, en moneda extranjera creció en 23,8 por ciento.

Huancavelica: Depósitos

(Saldos a fin de periodo en millones de soles)

	Saldos en millones de soles		Tasas de crecimiento (%)	
	jun-19	jul-19	Mes	12 Meses
Banco de la Nación	196	195	-0,6	-1,7
Banca Múltiple	104	101	-2,5	-8,0
Instituciones No Bancarias	108	111	2,5	12,6
Financieras	13	13	0,4	16,3
Cajas Municipales	95	98	2,9	12,2
Cajas Rurales	0	0	-62,2	-34,8
TOTAL	408	407	-0,3	0,0
Vista	99	96	-3,0	-12,3
Ahorro	221	223	0,9	3,5
A plazo	88	88	-0,1	7,2
En MN	400	399	-0,2	-0,3
En ME	8	8	-2,3	23,8

Fuente: SBS y AFP.

Elaboración: BCRP - Sucursal Huancayo. Departamento de Estudios Económicos.

Huancavelica: Crecimiento de los depósitos

(Var.% nominal con respecto a similar mes del año anterior)

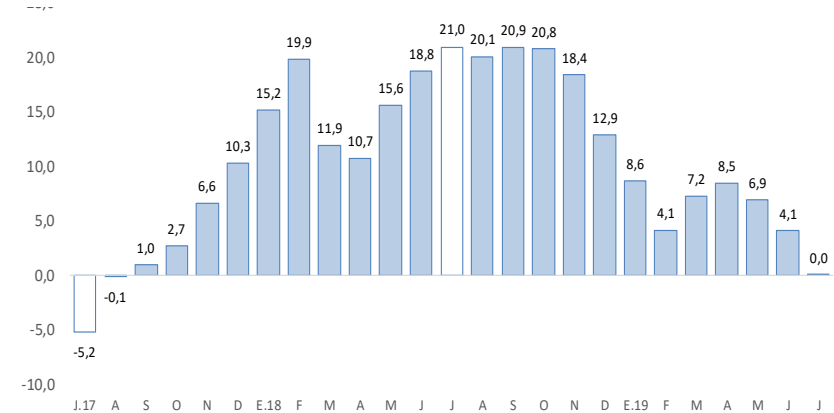

Fuente: SBS y AFP.

La inversión pública en los tres niveles de gobierno fue S/ 47 millones en julio, menor en 33,6 por ciento interanual. Entre enero y julio, creció en 1,2 por ciento respecto a similar periodo de 2018.

Huancavelica: Ejecución del presupuesto público de inversiones 1/ 2/ (En millones de soles)

	Julio			Enero - Julio		
	2 018	2 019	Var.% real	2 018	2 019	Var.% real
Gobierno Nacional	9	11	27,9	47	128	166,1
Gobierno Regional	12	18	49,5	61	52	-16,7
Gobiernos locales	48	17	-65,1	181	120	-35,4
Total	69	47	-33,6	289	299	1,2

1/ Información actualizada al 31 de julio de 2019.

2/ Comprende la adquisición de activos no financieros.

Fuente: MEF.

Elaboración: BCRP - Sucursal Huancayo. Departamento de Estudios Económicos.

Huancavelica: Crecimiento de la ejecución del presupuesto público de inversiones (Var.% real)

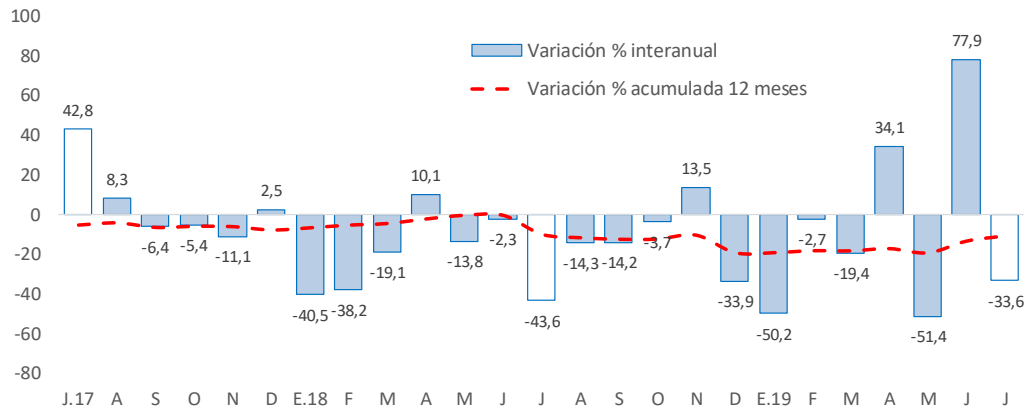

Fuente: MEF.

La **inversión pública** en Huancavelica, correspondiente a los tres niveles de gobierno, sumó S/ 47 millones en julio, menor en 33,6 por ciento respecto a similar mes de 2018, ante la reducción de montos ejecutados en los municipios (-65,1 por ciento), explicado por las menores inversiones en transportes y saneamiento. Entre enero y julio, acumuló una ejecución de S/ 299 millones, mayor en 1,2 por ciento respecto a similar periodo de 2018, ante el incremento de desembolsos en el Gobierno Nacional (166,1 por ciento), sustentado en las mayores inversiones en los sectores de comunicaciones, agropecuario, educación y salud.

- Entre los **principales proyectos** que se ejecutaron entre enero y julio, destacaron en el Gobierno Nacional la “Instalación de banda ancha para la conectividad integral y desarrollo social de la región Huancavelica” con un gasto de S/ 43 millones; y “Mejoramiento de los servicios de salud del Hospital Regional Zacarías Correa Valdivia de Huancavelica, distrito de Ascensión, provincia de Huancavelica” con un gasto de S/ 27 millones.
- En el Gobierno Regional, sobresalieron los proyectos de “Mejoramiento y ampliación de los servicios educativos del nivel inicial en localidades de la provincia de Churcampa” con un gasto acumulado de S/ 6 millones; y “Mejoramiento del camino vecinal en el distrito de Acobambilla, provincia de Huancavelica” con un gasto acumulado de S/ 6 millones.
- En los gobiernos locales, los mayores desembolsos se registraron en el “Mejoramiento del servicio educativo de instituciones educativas en localidades del distrito de Roble, provincia de Tayacaja” con un gasto devengado de S/ 8 millones; y “Mejoramiento y ampliación del servicio de agua potable y saneamiento en el centro poblado de Santa Cruz de Inyacc y anexos, distrito de Huaribamba, provincia de Tayacaja” con un gasto devengado de S/ 3 millones.