



BANCO CENTRAL DE RESERVA DEL PERÚ

Ayacucho: Síntesis de Actividad Económica - Noviembre 2019 -

**Departamento de Estudios Económicos
Sucursal Huancayo**

Enero 2020

Actividad Primaria

- El **sector agropecuario** aumentó 0,1 por ciento en noviembre, por la mayor producción agrícola (1,3 por ciento) en cultivos como papa (11,6 por ciento), cebada grano (9,1 por ciento) y palta (245,3 por ciento). De otro lado, se contrajo la parte pecuaria (-0,4 por ciento) por menor producción de carne de porcino (-1,5 por ciento).
- La **actividad minera** aumentó 25,5 por ciento en noviembre, debido a la mayor producción de oro (5,9 por ciento), plomo (324,6 por ciento) y zinc (1 394,5 por ciento), destacando en los dos últimos casos la mayor extracción de la empresa Catalina Huanca.

Otros Indicadores de Actividad Económica

- El **crédito directo total** (S/ 1 598 millones) creció en 8,2 por ciento en noviembre con relación a similar mes de 2018. Del mismo modo, los créditos de consumo e hipotecario registraron un crecimiento de 9,5 y 9,9 por ciento, respectivamente.
- La **inversión pública** (S/ 107,4 millones) en noviembre disminuyó 15,8 por ciento ante la contracción en la ejecución a nivel del Gobierno Nacional como de los municipios. De otro lado, entre enero y noviembre, la ejecución de la inversión observó el mismo comportamiento al contraerse en 1,9 por ciento.

Ayacucho: Otros indicadores de actividad económica (Variación % respecto a similar mes del año anterior)

	Jun.19	Jul.19	Ago.19	Set.19	Oct.19	Nov.19
Despachos de cemento 1/	↑ 17,7	↑ 46,3	↑ 23,7	↑ 2,4	↑ 5,1	↓ -6,8
Arribos a establec. de hospedaje	↑ 22,0	↑ 15,1	↑ 16,5	↑ 17,0		
Crédito total 2/	↑ 8,7	↑ 8,2	↑ 8,7	↑ 7,6	↑ 7,9	↑ 8,2
Crédito de consumo 2/	↑ 13,2	↑ 11,5	↑ 11,7	↑ 11,0	↑ 9,8	↑ 9,5
Crédito hipotecario 2/	↑ 14,2	↑ 11,7	↑ 12,6	↑ 11,0	↑ 10,4	↑ 9,9
Inversión pública 2/	↓ -10,0	↑ 31,8	↑ 2,9	↑ 55,8	↓ -1,1	↓ -15,8

1/ En términos reales.

2/ En términos nominales.

Fuentes: BCRP - Sucursal Huancayo, UNACEM, MINCETUR, SBS y MEF.

La actividad agropecuaria aumentó 0,1 por ciento en noviembre, por la mayor producción agrícola (1,3 por ciento).

Ayacucho: Producción de principales productos agropecuarios 1/ (En toneladas)

Subsectores	Estructura Porcentual 2017 2/	Noviembre			Enero - Noviembre				
		2018	2019	Var.%	Contribución al crecimiento 3/	2018	2019	Var.%	Contribución al crecimiento 3/
AGRÍCOLA	67,4			1,3	0,4			-6,7	-4,9
Mercado externo y agroindustria	13,6			154,5	1,7			-3,7	-0,5
Cacao	4,7	0	0	-	0,0	5 113	5 574	9,0	0,4
Quinua	3,6	50	53	6,0	0,0	20 903	15 774	-24,5	-1,1
Café	3,4	0	0	-	0,0	3 430	2 192	-36,1	-1,0
Palta	1,7	86	297	245,3	1,7	6 410	12 041	87,8	1,1
Mercado interno	53,8			-4,8	-1,3			-7,4	-4,4
Papa	26,0	1 147	1 280	11,6	0,4	413 562	365 882	-11,5	-3,6
Maíz amiláceo	4,6	0	0	-	0,0	25 739	22 798	-11,4	-0,6
Alfalfa	5,0	21 906	19 810	-9,6	-1,7	221 322	248 744	12,4	0,5
Cebada grano	1,7	22	24	9,1	0,0	17 560	16 795	-4,4	-0,1
Trigo	1,6	2	1	-50,0	0,0	14 165	12 640	-10,8	-0,2
Haba grano seco	1,5	0	18	-	0,0	10 038	8 600	-14,3	-0,3
Tuna	2,1	50	45	-10,0	0,0	22 866	24 573	7,5	0,1
Maíz choclo	0,9	285	124	-56,5	-0,6	9 850	9 284	-5,7	-0,1
Arveja grano seco	1,3	0	4	-	0,0	6 372	5 806	-8,9	-0,1
Olluco	1,2	0	0	-	0,0	14 783	15 882	7,4	0,1
Frijol grano seco	0,8	0	0	-	0,0	2 767	2 375	-14,2	-0,1
Arveja grano verde	0,6	87	206	136,8	0,7	4 772	4 693	-1,7	0,0
PECUARIO	32,6			-0,4	-0,3			-1,2	-0,3
Carne de Vacuno	14,6	818	819	0,1	0,1	10 176	9 997	-1,8	-0,2
Leche Vacuno	8,9	1 017	1 017	0,1	0,0	55 872	55 489	-0,7	-0,1
Carne de Ovino	3,0	153	155	1,3	0,1	1 634	1 670	2,2	0,1
Carne de Porcino	2,0	196	194	-1,5	-0,1	2 257	2 247	-0,4	0,0
SECTOR AGROPECUARIO	100,0			0,1	0,1			-5,2	-5,2

1/ Cifras preliminares.

2/ A precios de 2007.

3/ En base a la estructura de similar periodo de 2017

4/ Peso neto.

Fuente: MINAGRI

Elaboración: BCRP - Sucursal Huancayo.

- El incremento del subsector **agrícola** en noviembre, obedeció a la mayor producción orientada al mercado externo y agroindustria (154,5 por ciento), por mayor producción de quinua (6,0 por ciento) y palta (245,3 por ciento). Contrariamente disminuyó la producción para el mercado interno (-4,8 por ciento) como efecto de la menor producción de alfalfa (-9,6 por ciento) y maíz choclo (-56,5 por ciento).
- Respecto a la parte **pecuaria**, la contracción de 0,4 por ciento en noviembre, obedeció a la menor producción de carne de porcino (-1,5 por ciento) aunque contrarrestado parcialmente por el incremento en carne y leche de vacuno (0,1 por ciento, cada uno). Por otra parte, en el acumulado de enero a noviembre el subsector registró una disminución de 1,2 por ciento, por efecto de la menor producción de carne y leche de vacuno (-1,8 y -0,7 por ciento, respectivamente) debido a la presencia de factores climáticos adversos en los primeros meses del año.

Ayacucho: Crecimiento de la producción agropecuaria 1/ (Var.% real respecto a similar mes del año anterior)

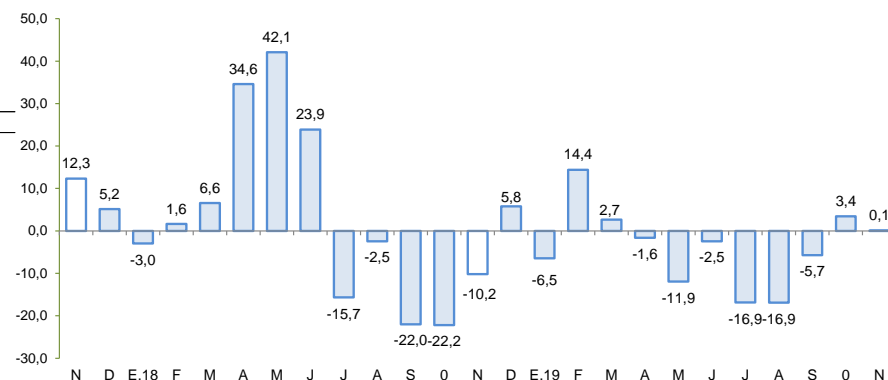

1/ Estimado a precios de 2007

Fuente: Ministerio de Agricultura y Riego

En noviembre, la producción minera aumentó 25,5 por ciento, principalmente por la mayor producción de oro (5,9 por ciento), zinc (1 394,5 por ciento) y plomo (324,6 por ciento).

Ayacucho: Producción Minera 1/ (Var. % real respecto al mismo periodo del año anterior)

Mineral	Estructura Porcentual 2017 2/	Noviembre				Enero - Noviembre			
		2018	2019	Var.%	Contribución 3/	2018	2019	Var.%	Contribución 3/
Oro (Onzas troy)	47,1	30 782	32 593	5,9	3,2	350 162	358 486	2,4	1,1
Plata (Onzas troy)	31,6	1 375 911	1 268 279	- 7,8	-3,4	14 291 706	14 302 332	0,1	0,0
Zinc (TMF)	19,2	290	4 338	1 394,5	23,0	35 855	47 155	31,5	5,0
Plomo (TMF)	1,5	142	602	324,6	2,1	2 860	6 663	133,0	1,4
Cobre (TMF)	0,6	0	36	-	-	367	451	22,9	0,1
SECTOR MINERÍA 2/	100,0			25,5	25,5			7,6	7,6

1/ Cifras preliminares.

2/ A precios de 2007.

3/ En base a la estructura porcentual de similar periodo de 2017.

Fuente: Ministerio de Energía y Minas.

Elaboración: BCRP, Sucursal Huancayo. Departamento de Estudios Económicos.

- La producción minera aumentó 25,5 por ciento en noviembre, debido a la mayor producción de oro (5,9 por ciento), plomo (324,6 por ciento) y zinc (1 394,5 por ciento). Es de mencionar que, en el primer caso destacó la mayor extracción por parte de la Compañía de Minera Ares; mientras que en el resto de casos por la mayor explotación de la empresa Catalina Huanca. De otro lado, en el acumulado entre enero y noviembre el sector creció 7,6 por ciento, sustentado en la mayor producción de oro (2,4 por ciento), zinc (31,5 por ciento) y plomo (133,0 por ciento).
- El precio promedio del oro en noviembre fue US\$/oz.tr. 1 470,0; menor en 1,7 por ciento respecto del mes anterior. Esta disminución se asoció al fortalecimiento de la divisa norteamericana y a la menor demanda de activos de riesgo.

Ayacucho: Crecimiento de la producción minera 1/ (Var.% real respecto a similar mes del año anterior)

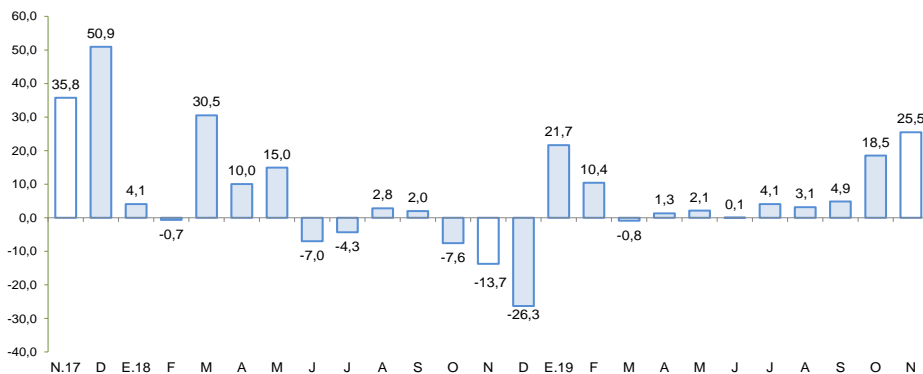

1/ Estimado a precios de 2007

Fuente: MINEM

Cotización internacional de oro (US\$/oz.tr. promedio mensual – London Metal Exchange)

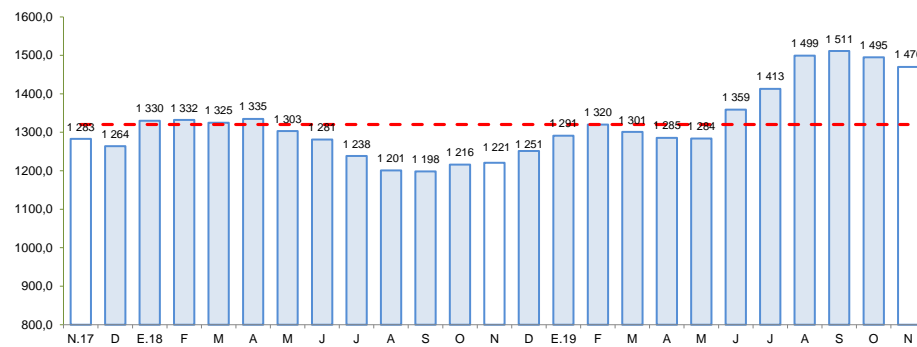

Fuente: Bloomberg.

Los despachos locales de cemento en noviembre disminuyeron 6,8 por ciento respecto a similar mes del año pasado, por la menor inversión pública del Gobierno Nacional como de las municipalidades.

Ayacucho: Despachos de cemento (Var.% con respecto a similar mes del año anterior)

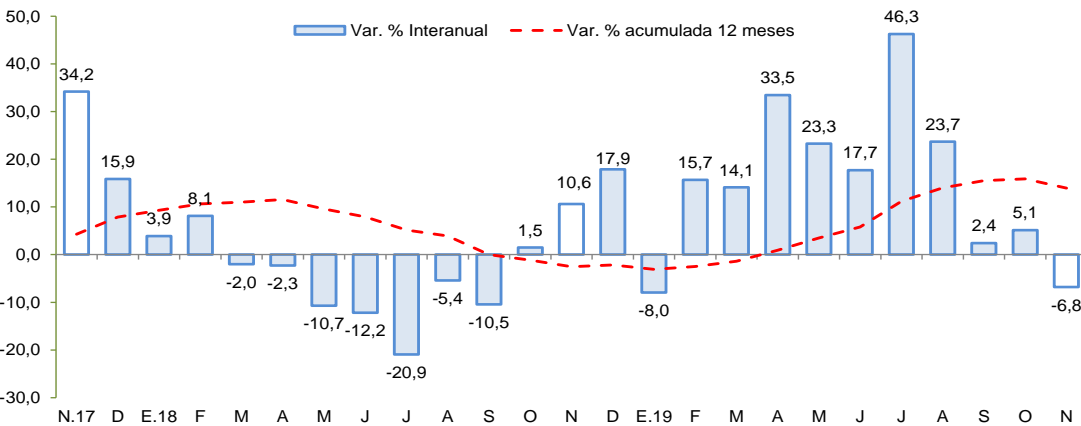

Fuente: UNACEM

- Los **despachos de cemento** en noviembre disminuyeron 6,8 por ciento frente a similar mes del año previo, situación que estuvo asociado a la menor inversión pública a nivel del Gobierno Nacional y de los municipios.
- De otro lado, en el acumulado de enero a noviembre los despachos de cemento crecieron en 13,6 por ciento, sustentándose principalmente por la mayor ejecución de los municipios.

En noviembre, el crédito directo total en la región (S/ 1 598 millones) creció 8,2 por ciento con respecto a igual mes del año pasado, y en 1,8 por ciento con relación al mes previo. En términos interanuales, los créditos de consumo e hipotecarios crecieron en 9,5 y 9,9 por ciento, respectivamente.

Ayacucho: Crédito Directo

(Saldos a fin de periodo)

	Estructura %	Saldos en millones de soles con TCF 1/		Tasa de crecimiento (%)		
		Nov-19	Oct-19	Nov-19	Mes	12 Meses
Banco de la Nación	8,7	140	139	-0,3	-2,7	
Agrobanco	1,1	17	18	5,7	-33,2	
Banca Múltiple	44,2	697	706	1,3	6,0	
Instituciones No Bancarias	46,0	717	735	2,5	14,6	
Financieras	9,5	147	152	3,8	16,3	
Cajas Municipales	33,1	517	529	2,5	16,4	
Cajas Rurales	3,2	51	51	0,0	-4,6	
Edpymes	0,1	2	2	-4,9	-8,4	
Arrendamiento Financiero	0,0	0	0	-	-	
TOTAL	100,0	1 570	1 598	1,8	8,2	
Empresas	62,6	979	1 001	2,3	7,3	
Personas	37,4	591	597	0,9	9,6	
Consumo	31,1	492	496	0,8	9,5	
Hipotecario	6,3	99	101	1,7	9,9	
MN	97,7	1 534	1 561	1,8	8,8	
ME	2,3	37	37	0,6	-13,3	
ME (Mill. US\$)		11	11	0,6	-13,3	

1/ TCF = Tipo de Cambio Fijo (S/ 3,37 por US\$)

Fuente: SBS y AFP.

Elaboración: BCRP, Sucursal Huancayo. Departamento de Estudios Económicos.

- La **morosidad** al término de octubre de 2019 se situó en 7,3 por ciento, siendo mayor en 0,7 de punto porcentual respecto a similar mes del año pasado. Los ratios más altos se registraron en las Cajas Rurales (13,8 por ciento) y en Agrobanco (32,6 por ciento), principalmente en créditos a micro y pequeña empresa.

Ayacucho: Crecimiento del crédito directo

(Var.% nominal con respecto a similar mes del año anterior)

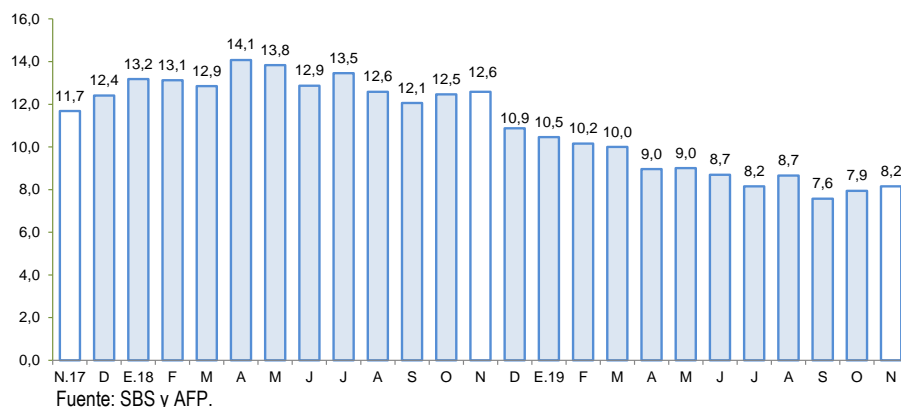

Ayacucho: Tasa de morosidad 1/

(Porcentaje)

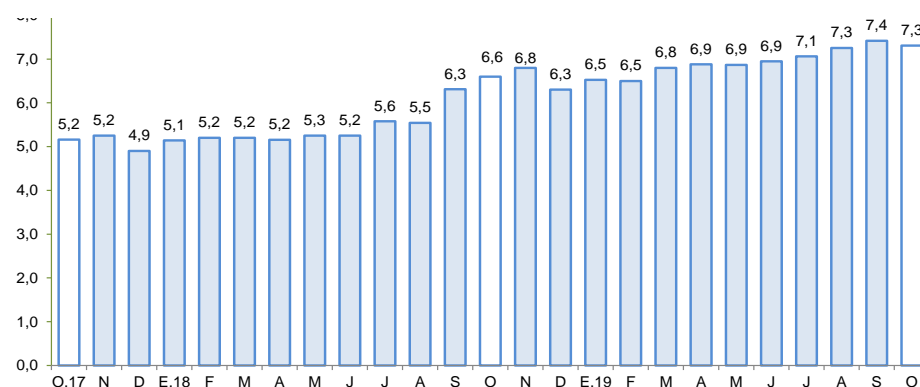

1/ Morosidad = (créditos vencidos + créditos en cobranza judicial) / colocaciones brutas.

Fuente: SBS y AFP.

En noviembre los depósitos (S/ 1 122 millones) aumentaron en 11,4 por ciento respecto a similar mes de 2018 y en 2,1 por ciento en relación al mes previo. En términos interanuales, se observó mayores captaciones de depósitos a la vista (8,3 por ciento) y de ahorro (29,3 por ciento)

Ayacucho: Depósitos (SalDOS a fin de periodo)

	SalDOS en millones de soles con TCF 1/		Tasa de crecimiento (%)	
	Oct-19	Nov-19	Mes	12 Meses
Banco de la Nación	366	365	-0,4	6,9
Banca Múltiple	473	484	2,3	9,3
Instituciones No Bancarias	260	273	5,1	22,6
Financieras	54	54	0,1	6,3
Cajas Municipales	201	214	6,5	27,7
Cajas Rurales	5	6	2,3	16,3
TOTAL	1 100	1 122	2,1	11,4
Vista	252	255	1,0	8,3
Ahorro	597	621	4,0	29,3
A plazo	250	247	-1,4	-15,5
MN	1 013	1 038	2,4	12,7
ME	86	85	-1,7	-2,0
ME (Mill. US\$)	26	25	-1,7	-2,0

1/ TCF = Tipo de Cambio Fijo (S/ 3,37 por US\$)

Fuente: SBS y AFP.

Elaboración: BCRP, Sucursal Huancayo. Departamento de Estudios Económicos.

Ayacucho: Crecimiento de los depósitos (Var.% nominal con respecto a similar mes del año anterior)

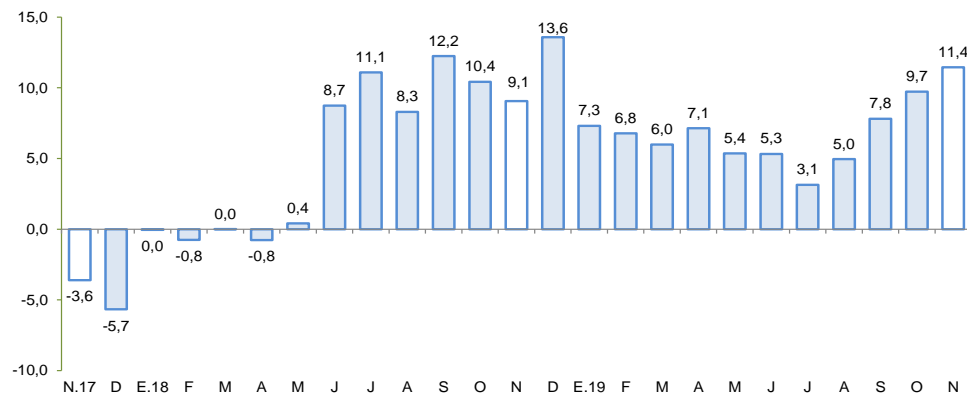

Fuente: SBS y AFP

La inversión pública disminuyó 15,8 por ciento en noviembre por la menor ejecución a nivel del Gobierno Nacional y de los municipios.

Ayacucho: Ejecución del Presupuesto de Inversiones 1/ 2/ (En millones de soles)

	Noviembre			Enero - Noviembre		
	2 018	2 019	Var % real	2 018	2 019	Var % real
Gobierno Nacional	16,6	16,5	-2,3	244,9	250,2	0,0
Gobierno Regional	36,1	38,5	4,5	222,2	203,0	-10,6
Gobiernos locales	72,5	52,4	-29,0	508,9	524,9	1,0
Inversión Pública	125,2	107,4	-15,8	976,0	978,0	-1,9

1/ Información actualizada al 30 de noviembre de 2019

2/ Comprende la adquisición de activos no financieros.

Fuente: MEF

Elaboración: BCRP - Sucursal Huancayo.

- La **inversión pública** correspondiente a los tres niveles de gobierno totalizó en noviembre S/ 107,4 millones, menor en 15,8 por ciento respecto de noviembre del año pasado. Al respecto, se contrajo la ejecución a nivel del Gobierno Nacional (-2,3 por ciento) y de los municipios (-29,0 por ciento).
- Respecto al periodo enero – noviembre, la inversión pública sumó S/ 978,0 millones, nivel menor en 1,9 por ciento respecto al año previo, ante la disminución observada a nivel del Gobierno Regional (-10,6 por ciento). La inversión se orientó principalmente a los rubros Agropecuario, Saneamiento, Educación y Transporte, los que en conjunto representaron el 70,4 por ciento del total. Por nivel de gobierno, mayor desembolso en inversiones fue realizado por los municipios con una participación de 53,7 por ciento de participación.

Ayacucho: Crecimiento de la Ejecución del Presupuesto de Inversiones (Var.% real)

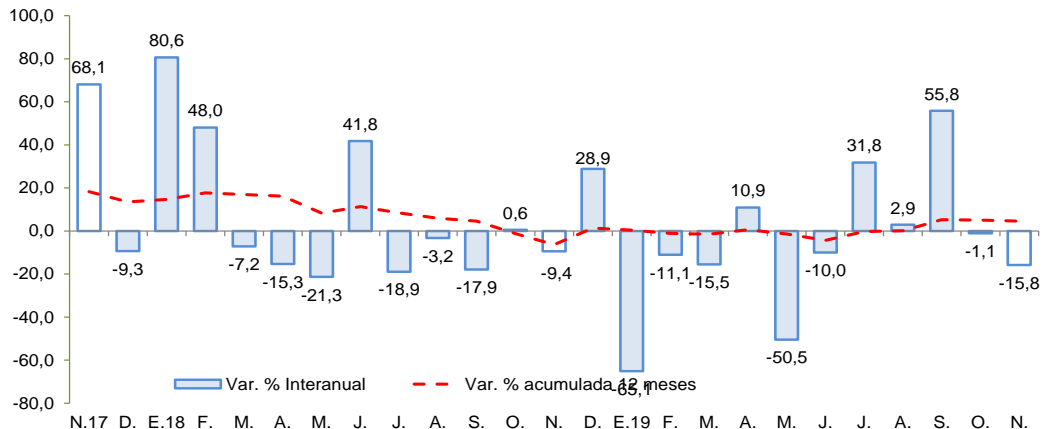

Fuente: MEF

- Entre los **principales proyectos** de inversión pública que se vienen ejecutando destacan: Instalación de banda ancha para la conectividad integral y el desarrollo social en la región Ayacucho, con un PIM de S/ 89,7 millones; Mejoramiento de la capacidad resolutive del Hospital de Apoyo San Francisco, con un PIM de S/ 44,7 millones; Mejoramiento de la capacidad resolutive del Hospital San Miguel, provincia La Mar, con un PIM de S/ 37,6 millones; Mejoramiento de la carretera departamental AY-102 Tambo - San Miguel Tramo: Km.00+000-Km.13+248, en los distritos de San miguel y Tambo, provincia de La Mar (S/ 37,6 millones); y Mejoramiento de la capacidad resolutive del Hospital Coracora, en la provincia de Parinacochas, con un PIM de S/ 36,4 millones.