



BANCO CENTRAL DE RESERVA DEL PERÚ

Ayacucho: Síntesis de Actividad Económica - Octubre 2019 -

**Departamento de Estudios Económicos
Sucursal Huancayo**

Diciembre 2019

Actividad Primaria

- El **sector agropecuario creció en 3,4** por ciento en octubre, por la mayor producción agrícola (8,2 por ciento) en cultivos como papa (169,9 por ciento), arveja grano verde (107,4 por ciento) y quinua (180,0 por ciento). Asimismo, creció la parte pecuaria (1,7 por ciento) por mayor producción de carne y leche de vacuno (3,9 y 0,1 por ciento, respectivamente).
- La **actividad minera** aumentó 18,5 por ciento en octubre, debido a la mayor producción de oro (4,8 por ciento), plomo (300,9 por ciento) y zinc (1 190,5 por ciento), destacando en los dos últimos casos la mayor extracción de la empresa Catalina Huanca.

Otros Indicadores de Actividad Económica

- El **crédito directo total** en la región (S/ 1 570 millones) creció en 7,9 por ciento con relación a similar mes de 2018. Del mismo modo, los créditos de consumo e hipotecario registraron un crecimiento de 9,8 y 10,4 por ciento, respectivamente.
- La **inversión pública** (S/ 163,7 millones) en octubre disminuyó 1,1 por ciento, ante la contracción en la ejecución a nivel del Gobierno Regional y municipios. Entre enero y octubre, el incremento de 0,1 por ciento obedeció a la mayor ejecución a nivel de los gobiernos locales.

Ayacucho: Otros indicadores de actividad económica

(Variación % respecto a similar mes del año anterior)

	May.19	Jun.19	Jul.19	Ago.19	Set.19	Oct.19
Despachos de cemento 1/	↑ 23,3	↑ 17,7	↑ 46,3	↑ 23,7	↑ 2,4	↑ 5,1
Arribos a establec. de hospedaje	↑ 30,4	↑ 22,0	↑ 15,1	↑ 16,5		
Crédito total 2/	↑ 9,0	↑ 8,7	↑ 8,2	↑ 8,7	↑ 7,6	↑ 7,9
Crédito de consumo 2/	↑ 12,8	↑ 13,2	↑ 11,5	↑ 11,7	↑ 11,0	↑ 9,8
Crédito hipotecario 2/	↑ 12,5	↑ 14,2	↑ 11,7	↑ 12,6	↑ 11,0	↑ 10,4
Inversión pública 2/	↓ -50,5	↓ -10,0	↑ 31,8	↑ 2,9	↑ 55,8	↓ -1,1

1/ En términos reales.

2/ En términos nominales.

Fuentes: BCRP - Sucursal Huancayo, UNACEM, MINCETUR, SBS y MEF.

La actividad agropecuaria aumentó 3,4 por ciento en octubre, por la mayor producción agrícola (8,2 por ciento) y pecuaria (1,7 por ciento).

Ayacucho: Producción de principales productos agropecuarios 1/ (En toneladas)

Subsectores	Estructura Porcentual 2017 2/	Octubre			Contribución al crecimiento 3/	Enero - Octubre			Contribución al crecimiento 3/
		2018	2019	Var.%		2018	2019	Var.%	
AGRICOLA	67,4			8,2	2,2			-6,8	-5,0
Mercado externo									
y agroindustria	13,6			55,5	0,6			-4,0	-0,5
Cacao	4,7	0	0	-	0,0	5 113	5 574	9,0	0,4
Quinua	3,6	10	28	180,0	0,2	20 853	15 721	-24,6	-1,1
Café	3,4	0	0	-	0,0	3 430	2 192	-36,1	-1,0
Palta	1,7	100	147	47,0	0,4	6 324	11 744	85,7	1,1
Mercado interno	53,8			6,3	1,6			-7,4	-4,5
Papa	26,0	356	961	169,9	2,1	412 415	364 602	-11,6	-3,7
Maíz amiláceo	4,6	3	2	-33,3	0,0	25 739	22 798	-11,4	-0,6
Alfalfa	5,0	20 979	20 941	-0,2	0,0	199 416	228 934	14,8	0,6
Cebada grano	1,7	0	0	-	0,0	17 538	16 771	-4,4	-0,1
Trigo	1,6	4	9	125,0	0,0	14 163	12 639	-10,8	-0,2
Haba grano seco	1,5	0	0	-	0,0	10 038	8 582	-14,5	-0,3
Tuna	2,1	40	30	-25,0	0,0	22 816	24 528	7,5	0,2
Maíz choclo	0,9	14	30	114,3	0,1	9 565	9 160	-4,2	0,0
Arveja grano seco	1,3	0	4	-	0,0	6 372	5 802	-8,9	-0,1
Olluco	1,2	0	0	-	0,0	14 783	15 882	7,4	0,1
Frijol grano seco	0,8	0	0	-	0,0	2 767	2 375	-14,2	-0,1
Arveja grano verde	0,6	27	56	107,4	0,2	4 685	4 487	-4,2	0,0
PECUARIO	32,6			1,7	1,2			-1,3	-0,3
Carne de Vacuno	14,6	755	785	3,9	1,6	9 358	9 177	-1,9	-0,2
Leche Vacuno	8,9	1 263	1 264	0,1	0,0	54 855	54 471	-0,7	-0,1
Carne de Ovino	3,0	117	123	4,8	0,4	1 481	1 515	2,3	0,1
Carne de Porcino	2,0	169	167	-1,3	-0,1	2 060	2 053	-0,3	0,0
SECTOR AGROPECUARIO	100,0			3,4	3,4			-5,4	-5,4

1/ Cifras preliminares.

2/ A precios de 2007.

3/ En base a la estructura de similar periodo de 2017

4/ Peso neto.

Fuente: MINAGRI

Elaboración: BCRP - Sucursal Huancayo.

- El incremento del subsector **agrícola** en octubre, obedeció a la mayor producción orientada al mercado interno (6,3 por ciento) como efecto de la mayor producción de papa (169,9 por ciento) y arveja grano verde (107,4 por ciento), además de la mayor producción para el mercado externo y agroindustria (55,5 por ciento), destacando la quinua (180,0 por ciento).
- Respecto a la parte **pecuaria**, la expansión de 1,7 por ciento en octubre, obedeció a la mayor en la producción de carne de vacuno (3,9 por ciento) y leche de vacuno (0,1 por ciento). En el acumulado de enero a octubre el subsector registró una disminución de 1,3 por ciento, por la menor producción de carne y leche de vacuno (-1,9 y -0,7 por ciento, respectivamente) debido a la presencia de factores climáticos adversos en los primeros meses del año.

Ayacucho: Crecimiento de la producción agropecuaria 1/ (Var.% real respecto a similar mes del año anterior)

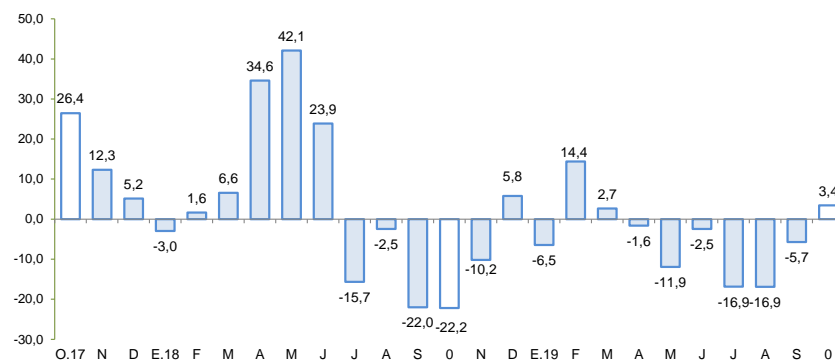

1/ Estimado a precios de 2007

Fuente: Ministerio de Agricultura y Riego

En octubre, la producción minera aumentó 18,5 por ciento, principalmente por la mayor producción de oro (4,8 por ciento), zinc (1 190,5 por ciento) y plomo (300,9 por ciento).

Ayacucho: Producción Minera 1/ (Var. % real respecto al mismo periodo del año anterior)

Mineral	Estructura Porcentual 2017 2/	Octubre			Enero - Octubre				
		2018	2019	Var.%	Contribución 3/	2018	2019	Var.%	Contribución 3/
Oro (Onzas troy)	47,1	35 251	36 928	4,8	2,8	319 380	325 893	2,0	1,0
Plata (Onzas troy)	31,6	1 363 616	1 209 563	- 11,3	-4,5	12 915 795	13 034 053	0,9	0,3
Zinc (TMF)	19,2	286	3 685	1 190,5	18,0	35 565	42 818	20,4	3,5
Plomo (TMF)	1,5	143	572	300,9	1,9	2 718	6 061	123,0	1,3
Cobre (TMF)	0,6	0	35	-	-	367	415	13,1	0,1
SECTOR MINERÍA 2/	100,0			18,5	18,5			6,1	6,1

1/ Cifras preliminares.

2/ A precios de 2007.

3/ En base a la estructura porcentual de similar periodo de 2017.

Fuente: Ministerio de Energía y Minas.

Elaboración: BCRP, Sucursal Huancayo. Departamento de Estudios Económicos.

- La producción minera aumentó 18,5 por ciento en octubre, debido a la mayor producción de oro (4,8 por ciento), plomo (300,9 por ciento) y zinc (1 190,5 por ciento). Es de mencionar que, en el primer caso destacó la mayor extracción por parte de la Compañía de Minas Buenaventura; mientras que en el resto de casos por la mayor explotación de la empresa Catalina Huanca. De otro lado, en el acumulado entre enero y octubre el sector creció 6,1 por ciento, sustentado en la mayor producción de oro (2,0 por ciento), plata (0,9 por ciento), zinc (20,4 por ciento) y plomo (123,0 por ciento).
- El precio promedio del oro en octubre fue US\$/oz.tr. 1 494,8; menor en 1,1 por ciento respecto del mes anterior. Esta disminución se asoció al fortalecimiento de la divisa norteamericana.

Ayacucho: Crecimiento de la producción minera 1/ (Var.% real respecto a similar mes del año anterior)

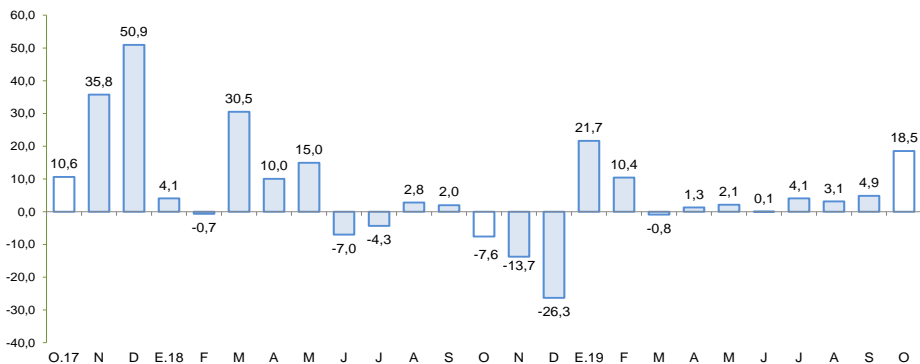

1/ Estimado a precios de 2007

Fuente: MINEM

Cotización internacional de oro (US\$/oz.tr. promedio mensual – London Metal Exchange)

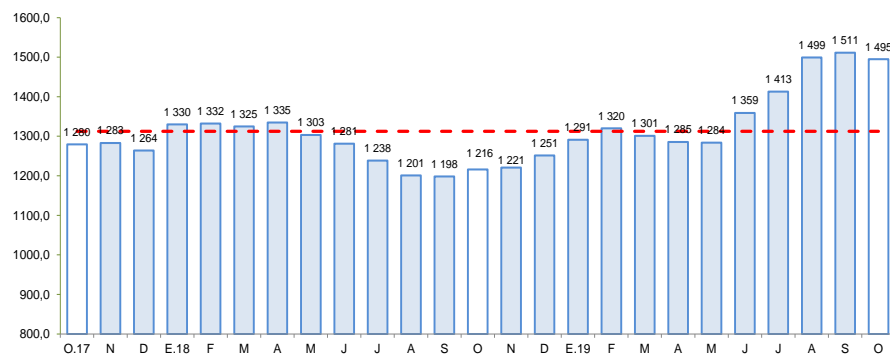

Fuente: Bloomberg.

Los despachos locales de cemento en octubre aumentaron 5,1 por ciento respecto a similar mes del año pasado, por la mayor inversión pública del Gobierno Nacional.

Ayacucho: Despachos de cemento

(Var.% con respecto a similar mes del año anterior)

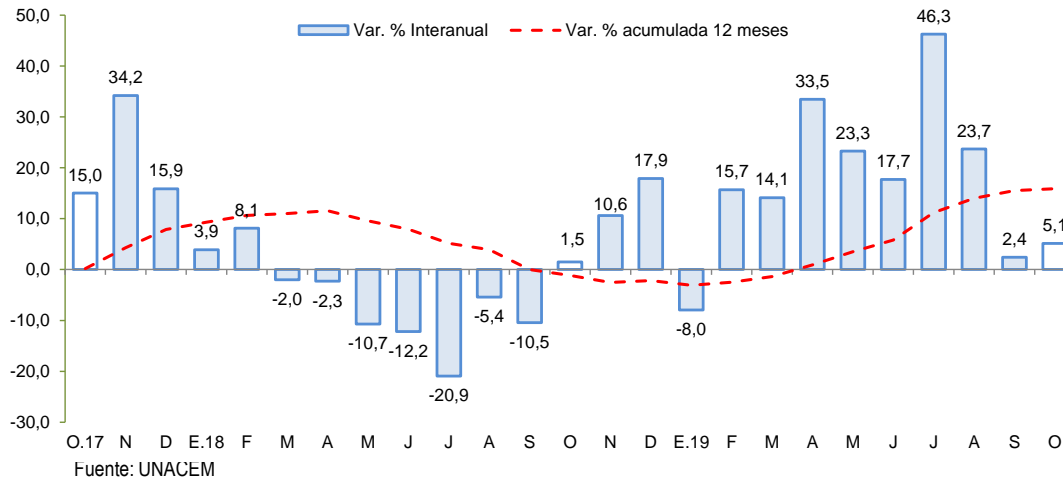

- Los **despachos de cemento** en octubre aumentaron 5,1 por ciento frente a similar mes del año previo, situación que estuvo asociado a la mayor inversión pública a nivel del Gobierno Nacional.
- En el acumulado de enero a octubre, los despachos de cemento crecieron en 16,3 por ciento, sustentándose principalmente en la recuperación reciente de la inversión en los municipios.

En octubre, el crédito directo total en la región (S/ 1 570 millones) creció 7,9 por ciento respecto a igual mes del año pasado, y en 1,1 por ciento con relación al mes previo. En términos interanuales, los créditos de consumo e hipotecarios crecieron en 9,8 y 10,4 por ciento, respectivamente.

Ayacucho: Crédito Directo (Saldos a fin de periodo)

	Estructura %	Saldos en millones de soles con TCF 1/		Tasa de crecimiento (%)	
		Oct-19	Set-19	Oct-19	Mes
Banco de la Nación	8,9	141	140	-0,8	-2,4
Agrobanco	1,1	17	17	2,0	-37,8
Banca Múltiple	44,4	695	697	0,3	6,4
Instituciones No Bancarias	45,6	700	717	2,3	14,0
Financieras	9,4	142	147	3,8	14,0
Cajas Municipales	32,9	507	517	2,0	15,8
Cajas Rurales	3,3	50	51	1,9	-1,2
Edpymes	0,1	2	2	0,7	-3,4
Arrendamiento Financiero	0,0	0	0	-	-
TOTAL	100,0	1 553	1 570	1,1	7,9
Empresas	62,3	966	979	1,3	6,8
Personas	37,7	587	591	0,8	9,9
Consumo	31,4	489	492	0,7	9,8
Hipotecario	6,3	98	99	0,9	10,4
MN	97,7	1 517	1 534	1,1	8,7
ME	2,3	36	37	2,7	-16,2
ME (Mill. US\$)		11	11	2,7	-16,2

1/ TCF = Tipo de Cambio Fijo (S/ 3,37 por US\$)

Fuente: SBS y AFP.

Elaboración: BCRP, Sucursal Huancayo. Departamento de Estudios Económicos.

- La **morosidad** al término de setiembre de 2019 se situó en 7,4 por ciento, siendo mayor en 1,1 de punto porcentual respecto a similar mes del año pasado. Los ratios más altos se registraron en las Cajas Rurales (13,1 por ciento) y en Agrobanco (32,1 por ciento), principalmente en créditos a micro y pequeña empresa.

Ayacucho: Crecimiento del crédito directo (Var.% nominal con respecto a similar mes del año anterior)

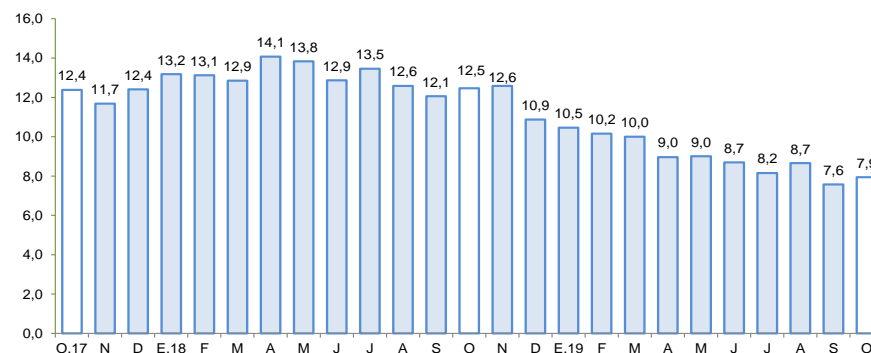

Fuente: SBS y AFP.

Ayacucho: Tasa de morosidad 1/ (Porcentaje)

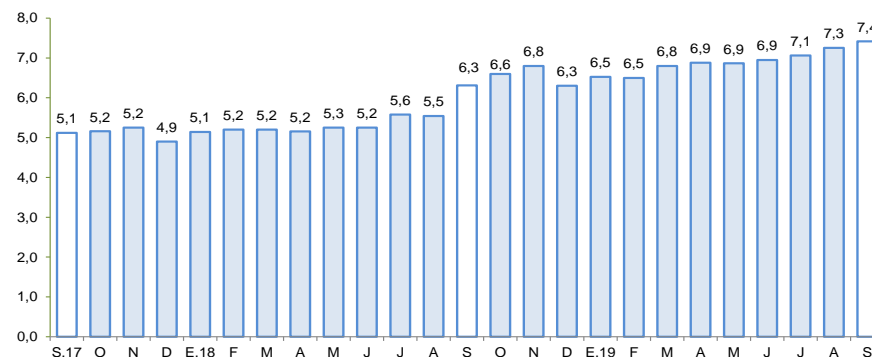

1/ Morosidad = (créditos vencidos + créditos en cobranza judicial) / colocaciones brutas.

Fuente: SBS y AFP.

En octubre, los depósitos (S/ 1 100 millones) aumentaron en 9,7 por ciento respecto a similar mes de 2018 y en 2,4 por ciento en relación al mes previo. En términos interanuales, se observó mayores captaciones de depósitos a la vista (8,0 por ciento) y de ahorro (23,1 por ciento)

Ayacucho: Depósitos (SalDOS a fin de periodo)

	SalDOS en millones de soles con TCF 1/		Tasa de crecimiento (%)	
	Set-19	Oct-19	Mes	12 Meses
Banco de la Nación	349	366	4,7	7,1
Banca Múltiple	465	473	1,7	6,5
Instituciones No Bancarias	258	260	0,6	20,4
Financieras	56	54	-3,6	8,4
Cajas Municipales	197	201	1,9	24,2
Cajas Rurales	5	5	-0,9	15,9
TOTAL	1 073	1 100	2,4	9,7
Vista	231	252	8,9	8,0
Ahorro	588	597	1,5	23,1
A plazo	254	250	-1,4	-11,8
MN	989	1 013	2,5	10,7
ME	85	86	1,6	-1,0
ME (Mill. US\$)	25	26	1,6	-1,0

1/ TCF = Tipo de Cambio Fijo (S/ 3,37 por US\$)

Fuente: SBS y AFP.

Elaboración: BCRP, Sucursal Huancayo. Departamento de Estudios Económicos.

Ayacucho: Crecimiento de los depósitos (Var.% nominal con respecto a similar mes del año anterior)

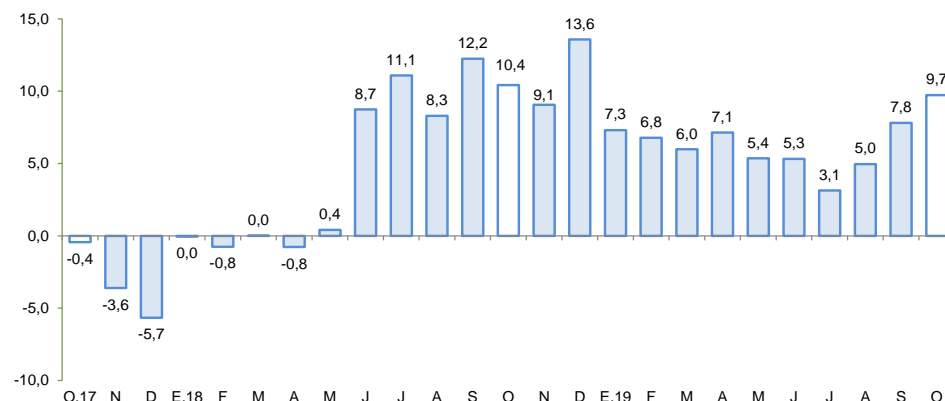

Fuente: SBS y AFP

La inversión pública disminuyó 1,1 por ciento en octubre por la menor ejecución a nivel de los gobiernos sub nacionales.

Ayacucho: Ejecución del Presupuesto de Inversiones 1/ 2/ (En millones de soles)

	Octubre			Enero - Octubre		
	2 018	2 019	Var % real	2 018	2 019	Var % real
Gobierno Nacional	47,3	74,2	54,2	228,3	233,7	0,1
Gobierno Regional	53,0	34,3	-36,5	186,0	164,5	-13,5
Gobiernos locales	62,2	55,2	-12,9	436,4	472,5	5,9
Inversión Pública	162,4	163,7	-1,1	850,8	870,6	0,1

1/ Información actualizada al 31 de octubre de 2019

2/ Comprende la adquisición de activos no financieros.

Fuente: MEF

Elaboración: BCRP - Sucursal Huancayo.

Ayacucho: Crecimiento de la Ejecución del Presupuesto de Inversiones (Var.% real)

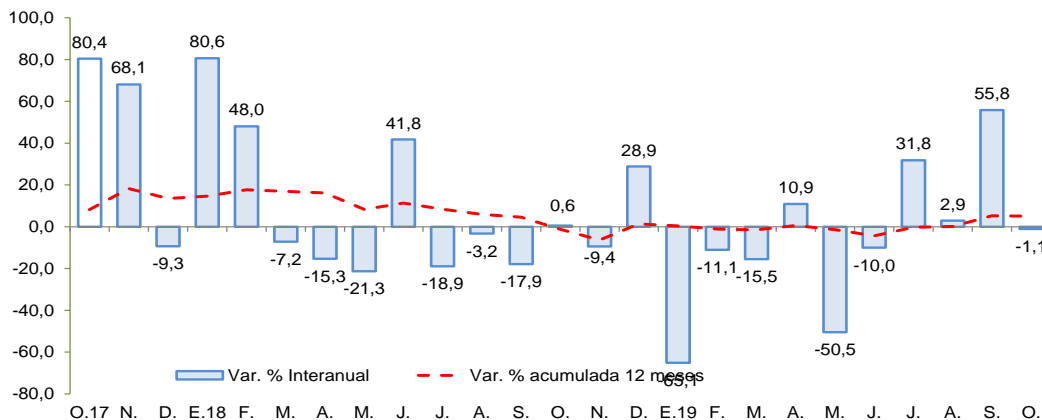

Fuente: MEF

- La **inversión pública** en los tres niveles de gobierno totalizó en octubre S/ 163,7 millones, menor en 1,1 por ciento respecto de octubre 2018. Al respecto, se contrajo la ejecución a nivel del Gobierno Regional (-36,5 por ciento) y de los municipios (-12,9 por ciento).
- Respecto al periodo enero – octubre, la inversión pública sumó S/ 870,6 millones, mayor en 0,1 por ciento respecto al año previo, ante el incremento observado a nivel de los municipios. La inversión se orientó principalmente a los rubros Agropecuario, Saneamiento, Educación y Transporte, que en conjunto representaron el 71,0 por ciento del total. Por nivel de gobierno, mayor desembolso en inversiones fue realizado por los municipios con una participación de 54,3 por ciento de participación.
- Entre los **principales proyectos** de inversión pública que se vienen ejecutando destacan: Instalación de banda ancha para la conectividad integral y el desarrollo social en la región Ayacucho, con un PIM de S/ 89,7 millones; Mejoramiento de la capacidad resolutive del Hospital de Apoyo San Francisco, con un PIM de S/ 44,7 millones; Mejoramiento de la capacidad resolutive del Hospital San Miguel, provincia La Mar, con un PIM de S/ 37,6 millones; Mejoramiento de la capacidad resolutive del Hospital Coracora, en la provincia de Parinacochas, con un PIM de S/ 36,4 millones; y Mejoramiento de la carretera departamental AY-102 Tambo - San Miguel Tramo: Km.00+000-Km.13+248, en los distritos de San miguel y Tambo, provincia de La Mar (S/ 34,8 millones).