



BANCO CENTRAL DE RESERVA DEL PERÚ

Ayacucho: Síntesis de Actividad Económica - Setiembre 2019 -

**Departamento de Estudios Económicos
Sucursal Huancayo**

Noviembre 2019

Actividad Primaria

- El **sector agropecuario** disminuyó 5,7 por ciento en setiembre, por la menor producción agrícola (-3,8 por ciento) y de la parte pecuaria (-6,5 por ciento).
- La **actividad minera** aumentó 4,9 por ciento en setiembre, sostenido principalmente en la producción de oro (11,5 por ciento), plomo (124,9 por ciento) y cobre (7,9 por ciento).

Otros Indicadores de Actividad Económica

- El **crédito directo total** en la región (S/ 1 553 millones) creció en 7,6 por ciento en setiembre. Los créditos de consumo e hipotecario registraron un crecimiento de 11,0 por ciento, en ambos casos.
- La **inversión pública** (S/ 131,4 millones) en setiembre aumentó 55,8 por ciento. Entre enero y setiembre, el incremento de 0,5 por ciento obedeció a la mayor ejecución a nivel de los gobiernos locales.

Ayacucho: Otros indicadores de actividad económica (Variación % respecto a similar mes del año anterior)

	Abr.19	May.19	Jun.19	Jul.19	Ago.19	Set.19
Despachos de cemento 1/	↑ 33,5	↑ 23,3	↑ 17,7	↑ 46,3	↑ 23,7	↑ 2,4
Arribos a establec. de hospedaje	↓ -7,6	↑ 30,4	↑ 22,0	↑ 15,1		
Crédito total 2/	↑ 9,0	↑ 9,0	↑ 8,7	↑ 8,2	↑ 8,7	↑ 7,6
Crédito de consumo 2/	↑ 13,2	↑ 12,8	↑ 13,2	↑ 11,5	↑ 11,7	↑ 11,0
Crédito hipotecario 2/	↑ 14,2	↑ 12,5	↑ 14,2	↑ 11,7	↑ 12,6	↑ 11,0
Inversión pública 2/	↑ 10,9	↓ -50,5	↓ -10,0	↑ 31,8	↑ 2,9	↑ 55,8

1/ En términos reales.

2/ En términos nominales.

Fuentes: BCRP - Sucursal Huancayo, UNACEM, MINCETUR, SBS y MEF.

La actividad agropecuaria disminuyó 5,7 por ciento en setiembre, por la menor producción agrícola (-3,8 por ciento) y pecuaria (-6,5 por ciento).

Ayacucho: Producción de principales productos agropecuarios 1/ (En toneladas)

Subsectores	Estructura Porcentual 2017 2/	Setiembre			Enero - Setiembre				
		2018	2019	Var.%	Contribución al crecimiento 3/	2018	2019	Var.%	Contribución al crecimiento 3/
AGRÍCOLA	67,4			-3,8	-1,1			-6,9	-5,2
Mercado externo y agroindustria	13,6			24,0	1,1			-4,1	-0,6
Cacao	4,7	73	122	67,1	1,7	5 113	5 574	9,0	0,4
Quinua	3,6	9	0	-100,0	-0,1	20 843	15 693	-24,7	-1,1
Café	3,4	0	26	-	0,0	3 430	2 192	-36,1	-1,0
Palta	1,7	258	91	-64,7	-1,3	6 224	11 597	86,3	1,1
Mercado interno	53,8			-9,2	-2,2			-7,6	-4,7
Papa	26,0	583	53	-90,9	-1,6	412 059	363 641	-11,8	-3,9
Maíz amiláceo	4,6	0	5	-	0,0	25 736	22 796	-11,4	-0,6
Alfalfa	5,0	20 284	21 466	5,8	0,9	178 437	207 993	16,6	0,6
Cebada grano	1,7	2	45	2150,0	0,2	17 538	16 771	-4,4	-0,1
Trigo	1,6	63	12	-81,0	-0,3	14 159	12 630	-10,8	-0,2
Haba grano seco	1,5	0	0	-	0,0	10 038	8 582	-14,5	-0,3
Tuna	2,1	30	20	-33,3	0,0	22 776	24 498	7,6	0,2
Maíz choclo	0,9	0	15	-	0,0	9 551	9 130	-4,4	0,0
Arveja grano seco	1,3	25	6	-76,0	-0,3	6 372	5 798	-9,0	-0,1
Olluco	1,2	0	0	-	0,0	14 783	15 882	7,4	0,1
Frijol grano seco	0,8	28	0	-100,0	-1,0	2 767	2 375	-14,2	-0,1
Arveja grano verde	0,6	63	100	58,7	0,2	4 658	4 431	-4,9	0,0
PECUARIO	32,6			-6,5	-4,7			-1,4	-0,4
Carne de Vacuno	14,6	856	766	-10,5	-4,1	8 603	8 393	-2,4	-0,3
Leche Vacuno	8,9	1 835	1 726	-6,0	-0,6	53 592	53 208	-0,7	-0,1
Carne de Ovino	3,0	126	129	2,4	0,2	1 364	1 392	2,1	0,0
Carne de Porcino	2,0	193	192	-0,5	0,0	1 891	1 886	-0,3	0,0
SECTOR AGROPECUARIO	100,0			-5,7	-5,7			-5,6	-5,6

1/ Cifras preliminares.
 2/ A precios de 2007.
 3/ En base a la estructura de similar periodo de 2017
 4/ Peso neto.
 Fuente: MINAGRI
 Elaboración: BCRP - Sucursal Huancayo.

- La disminución del subsector **agrícola** obedeció a la menor producción orientada al mercado interno (-9,2 por ciento) como la menor producción de papa (-90,9 por ciento), trigo (-81,0 por ciento) y arveja grano seco (-76,0 por ciento), explicado por menores siembras de campaña chica.

La parte **pecuaria** disminuyó 6,5 por ciento en setiembre, influenciado por la producción de carne de vacuno (-10,5 por ciento) y leche de vacuno (-6,0 por ciento). Por otra parte, en el acumulado de enero a setiembre el subsector registró una disminución de 1,4 por ciento, por efecto de la menor producción de carne y leche de vacuno (-2,4 y -0,7 por ciento, respectivamente) debido a la presencia de factores climáticos adversos en los primeros meses del año.

Ayacucho: Crecimiento de la producción agropecuaria 1/ (Var.% real respecto a similar mes del año anterior)

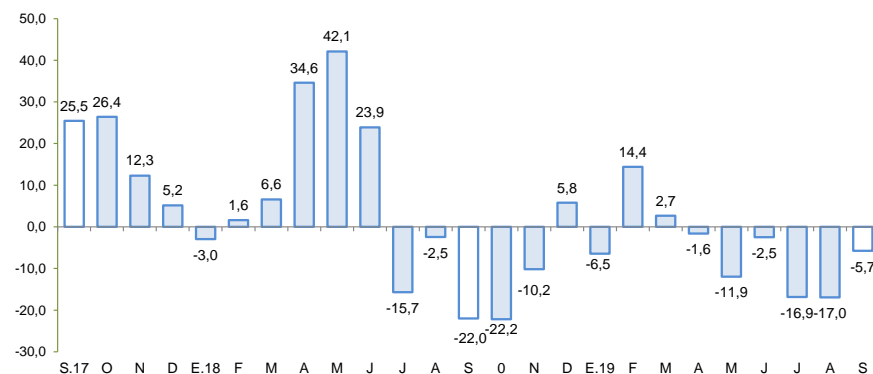

1/ Estimado a precios de 2007
 Fuente: Ministerio de Agricultura y Riego

En setiembre, la producción minera aumentó 4,9 por ciento, principalmente por la mayor producción de oro (11,5 por ciento), plomo (124,9 por ciento) y cobre (7,9 por ciento).

Ayacucho: Producción Minera 1/ (Var. % real respecto al mismo periodo del año anterior)

Mineral	Estructura Porcentual 2017 2/	Setiembre				Enero - Setiembre			
		2018	2019	Var.%	Contribución 3/	2018	2019	Var.%	Contribución 3/
Oro (Onzas troy)	47,1	29 099	32 448	11,5	4,8	284 129	288 965	1,7	0,8
Plata (Onzas troy)	31,6	1 306 838	1 273 543	-2,5	-0,9	11 552 179	11 824 490	2,4	0,8
Zinc (TMF)	19,2	4 903	4 778	-2,5	-0,6	35 280	39 133	10,9	2,0
Plomo (TMF)	1,5	301	676	124,9	1,4	2 575	5 489	113,1	1,3
Cobre (TMF)	0,6	45	49	7,9	0,0	367	380	3,6	0,0
SECTOR MINERÍA 2/	100,0			4,9	4,9			4,9	4,9

1/ Cifras preliminares.

2/ A precios de 2007.

3/ En base a la estructura porcentual de similar periodo de 2017.

Fuente: Ministerio de Energía y Minas.

Elaboración: BCRP. Sucursal Huancayo. Departamento de Estudios Económicos.

- La producción minera aumentó 4,9 por ciento en setiembre, debido a la mayor producción de oro (11,5 por ciento), plomo (124,9 por ciento) y cobre (7,9 por ciento). En los dos primeros casos destacó la mayor extracción por parte de la empresa Catalina Huanca. De otro lado, en el acumulado entre enero y setiembre el sector creció 4,9 por ciento, sustentado en la mayor producción de oro (1,7 por ciento) y plata (2,4 por ciento) por parte de la Compañía Minera Ares.
- El precio promedio del oro en setiembre fue US\$/oz.tr. 1 511,3; mayor en 0,8 por ciento respecto del mes anterior. Ese incremento se asoció a la reducción de los rendimientos de los bonos del Tesoro de los Estados Unidos de América y en el ruido político de ese país.

Ayacucho: Crecimiento de la producción minera 1/ (Var.% real respecto a similar mes del año anterior)

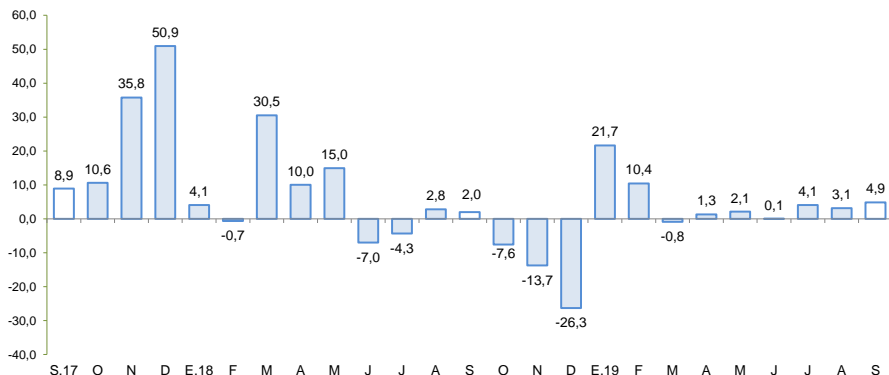

1/ Estimado a precios de 2007

Fuente: MINEM

Cotización internacional de oro (US\$/oz.tr. promedio mensual – London Metal Exchange)

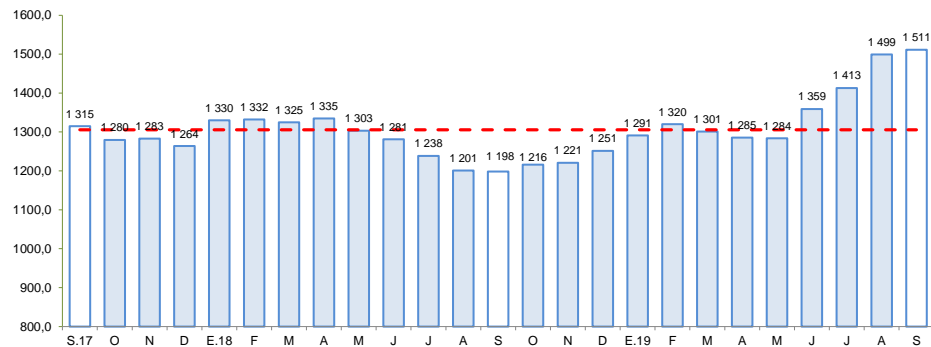

Fuente: Bloomberg.

Los despachos locales de cemento en setiembre aumentaron 2,4 por ciento por la mayor inversión pública en los tres niveles de gobierno.

Ayacucho: Despachos de cemento (Var.% con respecto a similar mes del año anterior)

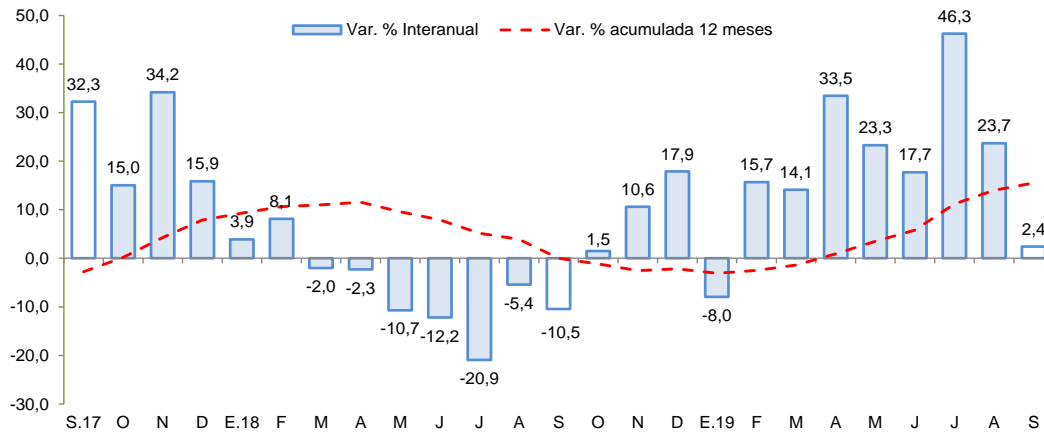

Fuente: UNACEM

- Los **despachos de cemento** en setiembre aumentaron 2,4 por ciento frente a similar mes del año previo, situación que estuvo asociado a la mayor inversión pública en los tres niveles de gobierno.
- De otro lado, en el acumulado de enero a setiembre los despachos de cemento crecieron en 17,9 por ciento, sustentándose principalmente en la recuperación reciente de la inversión en los municipios.

El crédito directo total en la región (S/ 1 553 millones) creció 7,6 por ciento con relación a igual mes del año pasado, y en 0,4 por ciento con relación al mes previo. En términos interanuales, los créditos de consumo e hipotecarios crecieron en 11,0 por ciento en ambos casos.

Ayacucho: Crédito Directo

(Saldos a fin de periodo)

	Estructura %	Saldos en millones de soles con TCF 1/		Tasa de crecimiento (%)	
		Set-19	Ago-19	Set-19	Mes
Banco de la Nación	9,1	140	141	0,3	-0,7
Agrobanco	1,1	18	17	-3,9	-47,0
Banca Múltiple	44,8	690	695	0,7	6,6
Instituciones No Bancarias	45,1	698	700	0,3	13,3
Financieras	9,1	139	142	1,8	10,9
Cajas Municipales	32,6	508	507	-0,2	15,5
Cajas Rurales	3,2	50	50	1,4	0,6
Edpymes	0,1	2	2	2,7	-5,6
Arrendamiento Financiero	0,0	0	0	-	-
TOTAL	100,0	1 547	1 553	0,4	7,6
Empresas	62,2	962	966	0,4	5,6
Personas	37,8	584	587	0,4	11,0
Consumo	31,5	487	489	0,4	11,0
Hipotecario	6,3	98	98	0,1	11,0
MN	97,7	1 511	1 517	0,4	8,3
ME	2,3	35	36	1,2	-16,2
ME (Mill. US\$)		10	11	1,2	-16,2

1/ TCF = Tipo de Cambio Fijo (S/ 3,37 por US\$)

Fuente: SBS y AFP.

Elaboración: BCRP, Sucursal Huancayo. Departamento de Estudios Económicos.

- La **morosidad** al término de agosto de 2019 se situó en 7,3 por ciento, siendo mayor en 1,7 de punto porcentual respecto a similar mes del año pasado. Los ratios más altos se registraron en las Cajas Rurales (12,6 por ciento) y en Agrobanco (29,6 por ciento), principalmente en créditos a micro y pequeña empresa.

Ayacucho: Crecimiento del crédito directo

(Var.% nominal con respecto a similar mes del año anterior)

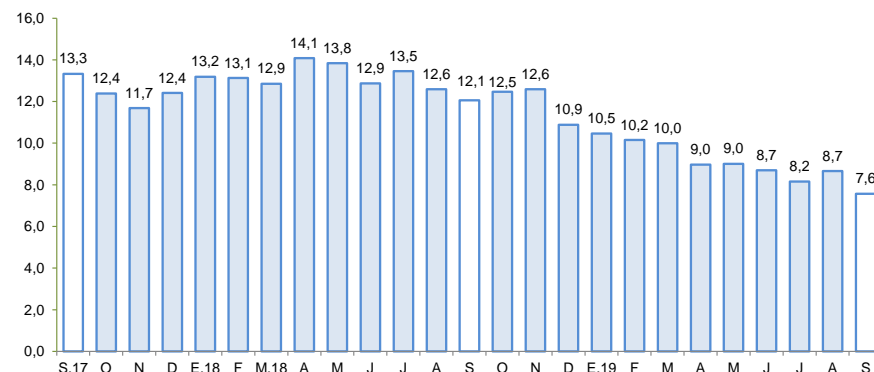

Fuente: SBS y AFP.

Ayacucho: Tasa de morosidad 1/

(Porcentaje)

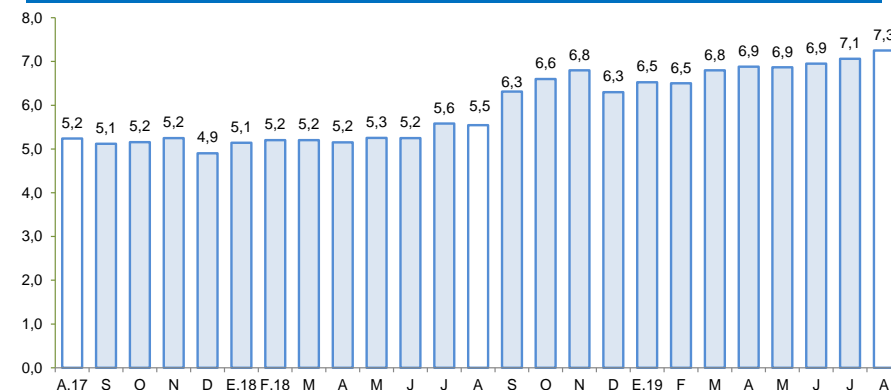

1/ Morosidad = (créditos vencidos + créditos en cobranza judicial) / colocaciones brutas.

Fuente: SBS y AFP.

Los depósitos (S/ 1 073 millones) aumentaron en 7,8 por ciento respecto a similar mes de 2018, y en 2,2 por ciento en relación al mes previo. En términos interanuales, se observó mayores captaciones de depósitos a la vista (0,6 por ciento) y de ahorro (22,0 por ciento)

Ayacucho: Depósitos (SalDOS a fin de periodo)

	SalDOS en millones de soles con TCF 1/		Tasa de crecimiento (%)	
	Ago-19	Set-19	Mes	12 Meses
Banco de la Nación	348	349	0,5	6,1
Banca Múltiple	444	465	4,7	3,0
Instituciones No Bancarias	258	258	0,1	20,5
Financieras	54	56	4,1	12,8
Cajas Municipales	199	197	-1,0	22,9
Cajas Rurales	6	5	-0,9	22,5
TOTAL	1 051	1 073	2,2	7,8
Vista	218	231	6,3	0,6
Ahorro	546	588	7,8	22,0
A plazo	287	254	-11,7	-10,5
MN	969	989	2,0	9,3
ME	81	85	4,2	-7,2
ME (Mill. US\$)	24	25	4,2	-7,2

1/ TCF = Tipo de Cambio Fijo (S/ 3,37 por US\$)

Fuente: SBS y AFP.

Elaboración: BCRP, Sucursal Huancayo. Departamento de Estudios Económicos.

Ayacucho: Crecimiento de los depósitos (Var.% nominal con respecto a similar mes del año anterior)

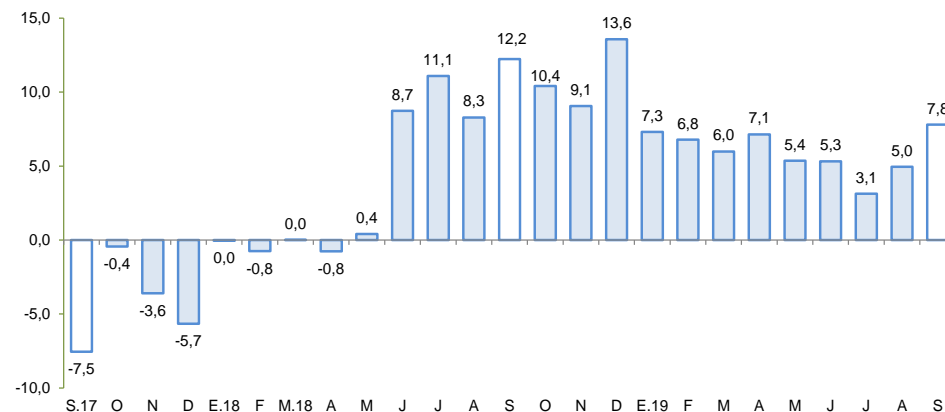

Fuente: SBS y AFP

La inversión pública aumento 55,8 por ciento en setiembre por la mayor ejecución a nivel de los municipios.

Ayacucho: Ejecución del Presupuesto de Inversiones 1/ 2/ (En millones de soles)

	Setiembre			Enero - Setiembre		
	2 018	2 019	Var % real	2 018	2 019	Var % real
Gobierno Nacional	15,2	15,6	0,5	181,1	159,4	-13,9
Gobierno Regional	14,9	19,3	27,1	133,1	130,2	-4,2
Gobiernos locales	52,6	96,5	80,0	374,2	417,3	9,1
Inversión Pública	82,8	131,4	55,8	688,3	706,9	0,5

1/ Información actualizada al 30 de setiembre de 2019

2/ Comprende la adquisición de activos no financieros.

Fuente: MEF

Elaboración: BCRP - Sucursal Huancayo.

- La **inversión pública** correspondiente a los tres niveles de gobierno totalizó en setiembre S/ 131,4 millones, mayor en 55,8 por ciento respecto de setiembre del año pasado. Al respecto, se expandió la ejecución a nivel del Gobierno Regional (27,1 por ciento) y de los municipios (80,0 por ciento).

- Respecto al periodo enero – setiembre, la inversión pública sumó S/ 706,9 millones, nivel mayor en 0,5 por ciento respecto al año previo, ante el incremento observado a nivel de los municipios. La inversión se orientó principalmente a los rubros Agropecuario, Saneamiento, Educación y Transporte, los que en conjunto representaron el 72,7 por ciento del total. Por nivel de gobierno, mayor desembolso en inversiones fue realizado por los municipios con una participación de 59,0 por ciento de participación.

Ayacucho: Crecimiento de la Ejecución del Presupuesto de Inversiones (Var.% real)

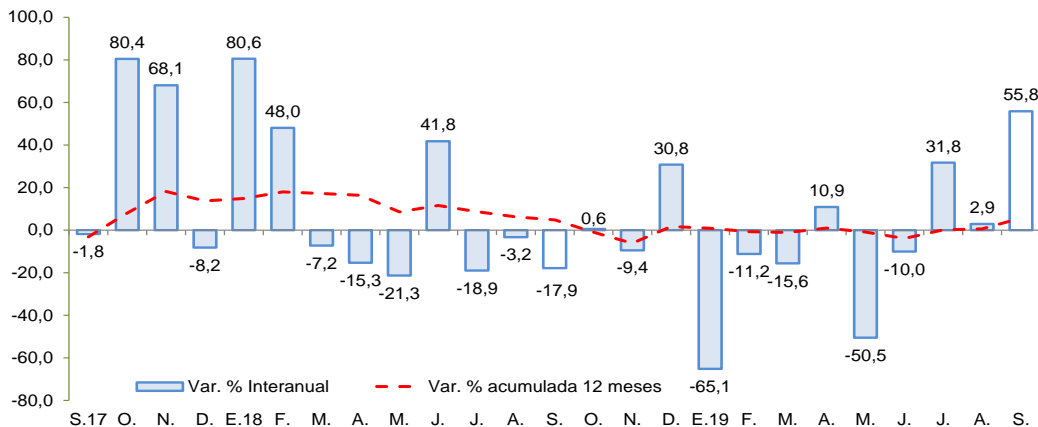

Fuente: MEF

- Entre los **principales proyectos** de inversión pública que se vienen ejecutando destacan: Instalación de banda ancha para la conectividad integral y el desarrollo social en la región Ayacucho, con un PIM de S/ 89,6 millones; Mejoramiento de la capacidad resolutive del Hospital de Apoyo San Francisco, con un PIM de S/ 44,7 millones; Mejoramiento de la capacidad resolutive del Hospital San Miguel, provincia La Mar, con un PIM de S/ 37,6 millones; Mejoramiento de la capacidad resolutive del Hospital Coracora, en la provincia de Parinacochas, con un PIM de S/ 36,4 millones; y Mejoramiento de la carretera departamental AY-102 Tambo - San Miguel Tramo: Km.00+000-Km.13+248, en los distritos de San miguel y Tambo, provincia de La Mar (S/ 34,8 millones).