



**BANCO CENTRAL DE RESERVA DEL PERÚ**

# **Ayacucho: Síntesis de Actividad Económica - Junio 2019 -**

**Departamento de Estudios Económicos  
Sucursal Huancayo**

Agosto 2019

### Actividad Primaria

- El **sector agropecuario** disminuyó 10,1 por ciento en junio, por la menor producción agrícola (-12,7 por ciento) en cultivos como papa (-13,1 por ciento), maíz amiláceo (-9,3 por ciento) y trigo (-18,6 por ciento). De otro lado, aumentó la parte pecuaria (7,0 por ciento), por mayor producción de carne y leche de vacuno (5,6 y 13,5 por ciento, respectivamente).
- La **actividad minera** aumentó 0,1 por ciento en junio, debido a la mayor producción de zinc (3,9 por ciento) y plomo (167,9 por ciento), destacando la mayor extracción de la empresa Catalina Huanca.

### Otros Indicadores de Actividad Económica

- El **crédito directo total** en la región (S/ 1 527 millones) creció en 8,7 por ciento en junio con relación a similar mes de 2018. Del mismo modo, los créditos de consumo e hipotecario registraron crecimientos de 13,2 y 14,2 por ciento, respectivamente.
- La **inversión pública** (S/ 90,6 millones) en junio disminuyó 10,0 por ciento ante la contracción en la ejecución a nivel del Gobierno Nacional y Regional (-54,2 y -16,2 por ciento, respectivamente). De otro lado, en el primer semestre, la disminución de 17,8 por ciento obedeció principalmente a la menor ejecución del Gobierno Nacional (-49,7 por ciento) y Regional (-16,4 por ciento).

### Ayacucho: Otros indicadores de actividad económica

(Variación % respecto a similar mes del año anterior)

	Ene.19	Feb.19	Mar.19	Abr.19	May.19	Jun.19
Despachos de cemento 1/	↓-8,0	↑15,7	↑14,1	↑33,5	↑23,3	↑17,7
Arribos a los establec. de hospedaj	↑24,4	↑14,4	↓-13,6	↓-7,6		
Crédito total 2/	↑10,5	↑10,2	↑10,0	↑9,0	↑9,0	↑8,7
Crédito de consumo 2/	↑16,3	↑15,3	↑13,9	↑13,2	↑12,8	↑13,2
Crédito hipotecario 2/	↑13,7	↑11,4	↑12,8	↑14,2	↑12,5	↑14,2
Inversión pública 2/	↓-65,1	↓-11,2	↓-15,6	↑10,9	↓-50,5	↓-10,0

1/ En términos reales.

2/ En términos nominales.

Fuentes: BCRP - Sucursal Huancayo, UNACEM, MINCETUR, SBS y MEF.

La actividad agropecuaria disminuyó 10,1 por ciento en junio, por la menor producción agrícola (-12,7 por ciento) aunque fue parcialmente contrarrestado por la parte pecuaria (7,0 por ciento).

## Ayacucho: Producción de principales productos agropecuarios 1/ (En toneladas)

Subsectores	Estructura Porcentual 2017 2/	Junio			Enero - Junio				
		2018	2019	Var.%	2018	2019	Var.%	Contribución al crecimiento 3/ Contribución al crecimiento	
<b>AGRICOLA</b>	<b>67,4</b>			<b>-12,7</b>			<b>-11,0</b>	<b>-6,5</b>	<b>-5,1</b>
<b>Mercado externo y agroindustria</b>	<b>13,6</b>			<b>-9,7</b>			<b>-1,6</b>	<b>2,5</b>	<b>0,3</b>
Cacao	4,7	1 615	1 877	16,2	3 606	4 249	17,8	0,7	
Quinua	3,6	6 485	5 560	-14,3	20 067	15 190	-24,3	-1,2	
Café	3,4	978	499	-49,0	2 580	1 876	-27,3	-0,7	
Palta	1,7	777	760	-2,2	4 668	10 981	135,2	1,5	
<b>Mercado interno</b>	<b>53,8</b>			<b>-13,4</b>			<b>-9,4</b>	<b>-8,2</b>	<b>-5,4</b>
Papa	26,0	95 435	82 950	-13,1	395 746	348 404	-12,0	-4,5	
Maíz amiláceo	4,6	11 082	10 055	-9,3	22 097	19 608	-11,3	-0,6	
Alfalfa	5,0	20 882	20 717	-0,8	122 373	146 004	19,3	0,6	
Cebada grano	1,7	9 135	8 696	-4,8	11 991	11 355	-5,3	-0,1	
Trigo	1,6	8 207	6 681	-18,6	9 011	8 260	-8,3	-0,1	
Haba grano seco	1,5	4 511	3 714	-17,7	8 549	7 264	-15,0	-0,3	
Tuna	2,1	34	56	64,7	22 673	23 340	2,9	0,1	
Maíz choclo	0,9	127	52	-59,1	9 411	9 010	-4,3	0,0	
Arveja grano seco	1,3	2 823	2 859	1,3	5 284	4 739	-10,3	-0,2	
Olluco	1,2	7 045	5 999	-14,8	13 828	14 801	7,0	0,1	
Frijol grano seco	0,8	1 003	969	-3,4	2 504	1 978	-21,0	-0,2	
Arveja grano verde	0,6	256	222	-13,3	4 392	4 131	-5,9	0,0	
<b>PECUARIO</b>	<b>32,6</b>			<b>7,0</b>			<b>0,9</b>	<b>-1,9</b>	<b>-0,4</b>
Carne de Vacuno	14,6	1 076	1 136	5,6	5 770	5 567	-3,5	-0,3	
Leche Vacuno	8,9	7 418	8 423	13,5	44 070	43 512	-1,3	-0,1	
Carne de Ovino	3,0	182	180	-1,0	940	944	0,5	0,0	
Carne de Porcino	2,0	213	213	-0,3	1 228	1 240	1,0	0,0	
<b>SECTOR AGROPECUARIO</b>	<b>100,0</b>			<b>-10,1</b>			<b>-10,1</b>	<b>-5,5</b>	<b>-5,5</b>

1/ Cifras preliminares.  
2/ A precios de 2007.  
3/ En base a la estructura de similar periodo de 2017  
4/ Peso neto.  
Fuente: MINAGRI  
Elaboración: BCRP - Sucursal Huancayo.

- La disminución del subsector **agrícola** en junio (-12,7 por ciento), obedeció a la menor producción orientada al mercado interno (-13,4 por ciento) como efecto de la menor producción de papa (-13,1 por ciento), maíz amiláceo (-9,3 por ciento) y trigo (-18,6 por ciento) siendo explicado por un desfase en las siembras.
- Respecto a la parte **pecuaria**, el incremento de 7,0 por ciento en junio, obedeció principalmente a la recuperación en la producción de carne y leche de vacuno (5,6 y 13,5 por ciento, respectivamente) luego de que en los meses previos estuvo afectada por la escasez de pastos naturales, y que devino en un menor peso del ganado. Por otra parte, en el acumulado de enero a junio el subsector registró una disminución de 1,9 por ciento, por efecto de la menor producción de carne y leche de vacuno (-3,5 y -1,3 por ciento, respectivamente) debido a la presencia de factores climáticos adversos en los primeros meses del año.

## Ayacucho: Crecimiento de la producción agropecuaria 1/ (Var.% real respecto a similar mes del año anterior)

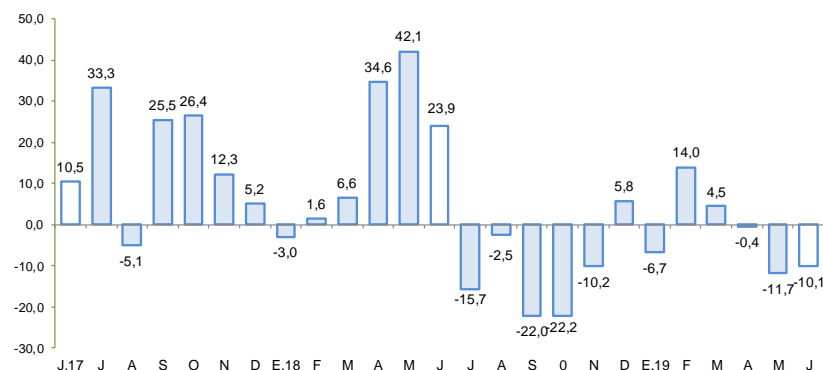

1/ Estimado a precios de 2007

Fuente: Ministerio de Agricultura y Riego

En junio, la producción minera aumentó 0,1 por ciento por la mayor producción de zinc (3,9 por ciento) y plomo (167,9 por ciento).

## Ayacucho: Producción Minera 1/ (Var. % real respecto al mismo periodo del año anterior)

Mineral	Estructura Porcentual 2017 2/	Junio				Enero - Junio			
		2018	2019	Var.%	Contribución 3/	2018	2019	Var.%	Contribución 3/
Oro (Onzas troy)	47,1	30 362	29 891	- 1,5	-0,7	192 521	194 727	1,1	0,5
Plata (Onzas troy)	31,6	1 402 223	1 338 861	- 4,5	-1,6	7 510 553	7 838 591	4,4	1,4
Zinc (TMF)	19,2	4 039	4 195	3,9	0,7	22 292	24 905	11,7	2,1
Plomo (TMF)	1,5	270	723	167,9	1,7	1 630	3 500	114,7	1,2
Cobre (TMF)	0,6	48	42	- 12,1	-0,1	229	238	4,0	0,0
<b>SECTOR MINERÍA 2/</b>	<b>100,0</b>			<b>0,1</b>	<b>0,1</b>			<b>5,3</b>	<b>5,3</b>

1/ Cifras preliminares.

2/ A precios de 2007.

3/ En base a la estructura porcentual de similar periodo de 2017.

Fuente: Ministerio de Energía y Minas.

Elaboración: BCRP, Sucursal Huancayo. Departamento de Estudios Económicos.

- La producción minera aumentó 0,1 por ciento en junio, debido a la mayor producción de zinc (3,9 por ciento) y plomo (167,9 por ciento), contrarrestando así a la menor producción de oro (-1,5 por ciento) y plata (-4,5 por ciento). En los dos primeros casos destacó la mayor extracción por parte de la empresa Catalina Huanca. En el acumulado semestral, el sector creció 5,3 por ciento, sustentado en la mayor producción de oro (1,1 por ciento) y plata (4,4 por ciento) por parte de la Compañía Mineras Ares.
- Es de precisar que, entre enero y junio, en términos de participación en el Valor Bruto de Producción (VBP) minero, destacó el oro con 45,7 por ciento, seguido de plata (32,9 por ciento) y zinc (18,8 por ciento).
- De otro lado, el precio promedio del oro en junio fue US\$/oz.tr. 1 359,0; mayor en 5,9 por ciento respecto del mes anterior. Ese incremento se asoció a la depreciación del dólar y a las mayores probabilidades de que la FED recorte su tasa de interés en julio.

## Ayacucho: Crecimiento de la producción minera 1/ (Var.% real respecto a similar mes del año anterior)

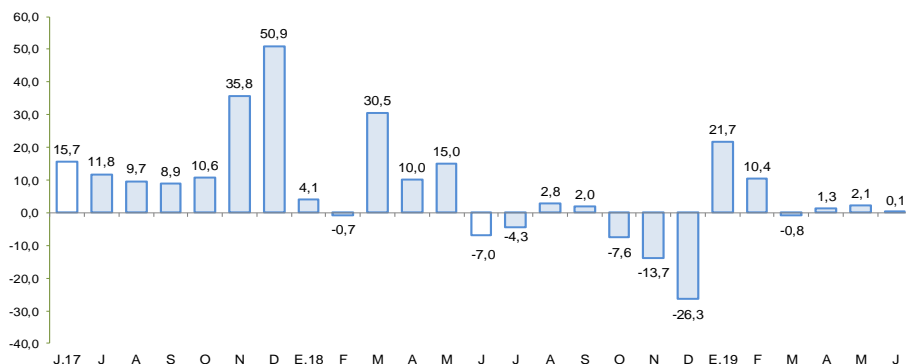

1/ Estimado a precios de 2007

Fuente: MINEM

## Cotización internacional de oro (US\$/oz.tr. promedio mensual – London Metal Exchange)

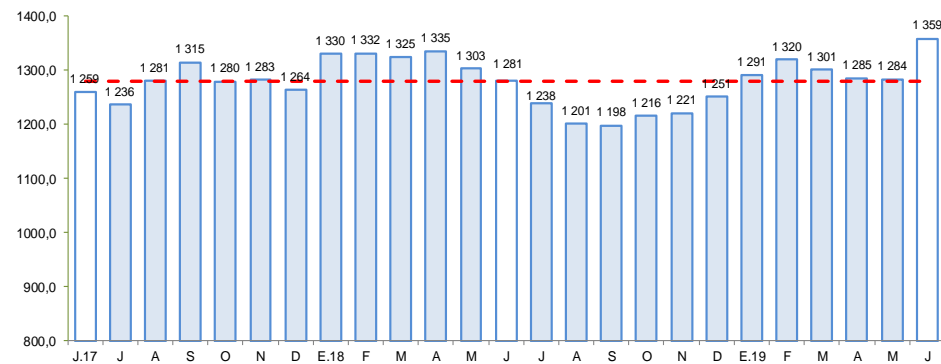

Fuente: Bloomberg.

Los despachos locales de cemento en junio aumentaron 17,7 por ciento respecto a similar mes del año pasado, por la mayor inversión pública de los municipios.

## Ayacucho: Despachos de cemento (Var.% con respecto a similar mes del año anterior)

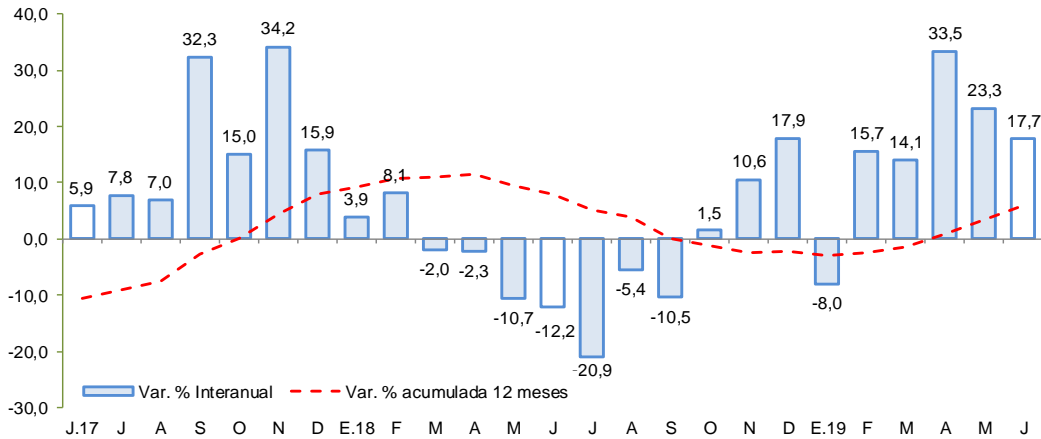

Fuente: UNACEM

- Los **despachos de cemento** en junio aumentaron 17,7 por ciento frente a similar mes del año previo, situación que estuvo asociado a la mayor inversión pública por parte de los gobiernos locales.
- De otro lado, en el primer semestre los despachos de cemento crecieron en 15,4 por ciento, sustentándose también en la mayor inversión de los municipios.

En junio, el crédito directo total en la región (S/ 1 527 millones) creció 8,7 por ciento con respecto a igual mes del año pasado, y en 0,1 por ciento con relación al mes previo. En términos interanuales, los créditos de consumo crecieron en 13,2 por ciento y los hipotecarios en 14,2 por ciento.

## Ayacucho: Crédito Directo

(Saldos a fin de periodo)

	Estructura % Jun-19	Saldos en millones de soles con TCF 1/		Tasa de crecimiento (%)	
		May-19	Jun-19	Mes	12 Meses
<b>Banco de la Nación</b>	<b>9,2</b>	<b>141</b>	<b>140</b>	<b>-0,8</b>	<b>2,1</b>
<b>Agrobanco</b>	<b>1,3</b>	<b>19</b>	<b>20</b>	<b>5,5</b>	<b>-49,1</b>
<b>Banca Múltiple</b>	<b>44,6</b>	<b>683</b>	<b>682</b>	<b>-0,2</b>	<b>8,9</b>
<b>Instituciones No Bancarias</b>	<b>44,9</b>	<b>682</b>	<b>685</b>	<b>0,4</b>	<b>13,8</b>
Financieras	8,9	136	136	0,0	8,3
Cajas Municipales	32,6	493	497	0,9	17,7
Cajas Rurales	3,3	52	50	-3,7	-3,3
Edpymes	0,1	2	2	0,3	-10,9
Arrendamiento Financiero	0,0	0	0	-	-
<b>TOTAL</b>	<b>100,0</b>	<b>1 526</b>	<b>1 527</b>	<b>0,1</b>	<b>8,7</b>
<b>Empresas</b>	<b>62,1</b>	<b>952</b>	<b>948</b>	<b>-0,4</b>	<b>6,0</b>
<b>Personas</b>	<b>37,9</b>	<b>574</b>	<b>579</b>	<b>0,9</b>	<b>13,4</b>
Consumo	31,5	478	481	0,8	13,2
Hipotecario	6,4	97	98	1,5	14,2
MN	97,5	1 489	1 490	0,1	8,8
ME	2,5	38	38	0,0	4,2
ME (Mill. US\$)		11	11	0,0	4,2

1/ TCF = Tipo de Cambio Fijo (S/ 3,37 por US\$)

Fuente: SBS y AFP.

Elaboración: BCRP, Sucursal Huancayo. Departamento de Estudios Económicos.

- La **morosidad** al término de mayo de 2019 se situó en 6,9 por ciento, siendo mayor en 1,6 de punto porcentual respecto a similar mes del año pasado. Los ratios más altos se registraron en las Cajas Rurales (10,8 por ciento) y en Agrobanco (19,7 por ciento), principalmente en créditos a micro y pequeña empresa.

## Ayacucho: Crecimiento del crédito directo

(Var.% nominal con respecto a similar mes del año anterior)

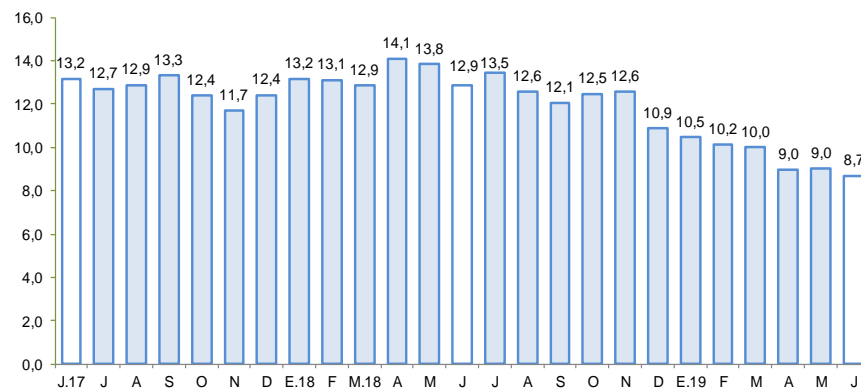

Fuente: SBS y AFP.

## Ayacucho: Tasa de morosidad 1/

(Porcentaje)

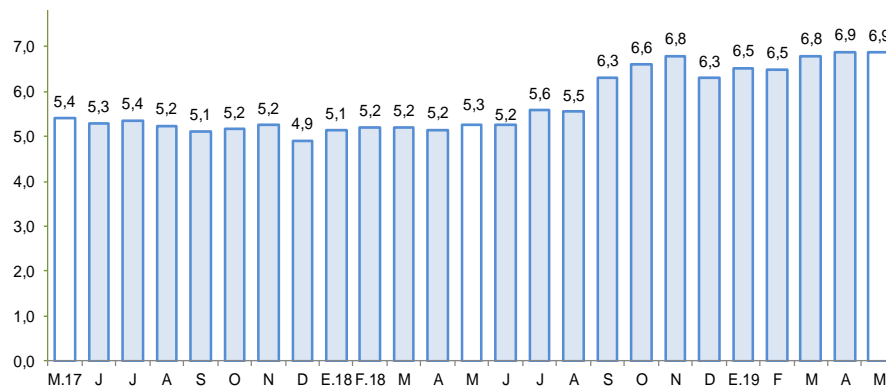

1/ Morosidad = (créditos vencidos + créditos en cobranza judicial) / colocaciones brutas.

Fuente: SBS y AFP.

En junio los depósitos (S/ 1 015 millones) aumentaron en 5,3 por ciento respecto a similar mes de 2018, y en 2,2 por ciento en relación al mes previo. En términos interanuales, se observó principalmente mayores captaciones de depósitos de ahorro (14,7 por ciento) y a plazo (4,6 por ciento)

## Ayacucho: Depósitos (Saldos a fin de periodo)

	Saldos en millones de soles con TCF 1/		Tasa de crecimiento (%)	
	May-19	Jun-19	Mes	12 Meses
<b>Banco de la Nación</b>	<b>311</b>	<b>328</b>	<b>5,6</b>	<b>-0,3</b>
<b>Banca Múltiple</b>	<b>438</b>	<b>438</b>	<b>0,0</b>	<b>4,0</b>
<b>Instituciones No Bancarias</b>	<b>245</b>	<b>249</b>	<b>1,7</b>	<b>16,5</b>
Financieras	52	53	0,9	11,8
Cajas Municipales	188	191	2,0	18,0
Cajas Rurales	5	5	-1,7	14,2
<b>TOTAL</b>	<b>994</b>	<b>1 015</b>	<b>2,2</b>	<b>5,3</b>
Vista	203	201	-0,9	-12,9
Ahorro	514	536	4,3	14,7
A plazo	277	278	0,4	4,6
MN	910	921	1,2	4,1
ME	84	95	12,4	18,9
ME (Mill. US\$)	25	28	12,4	18,9

1/ TCF = Tipo de Cambio Fijo (S/ 3,37 por US\$)

Fuente: SBS y AFP.

Elaboración: BCRP, Sucursal Huancayo. Departamento de Estudios Económicos.

## Ayacucho: Crecimiento de los depósitos (Var.% nominal con respecto a similar mes del año anterior)

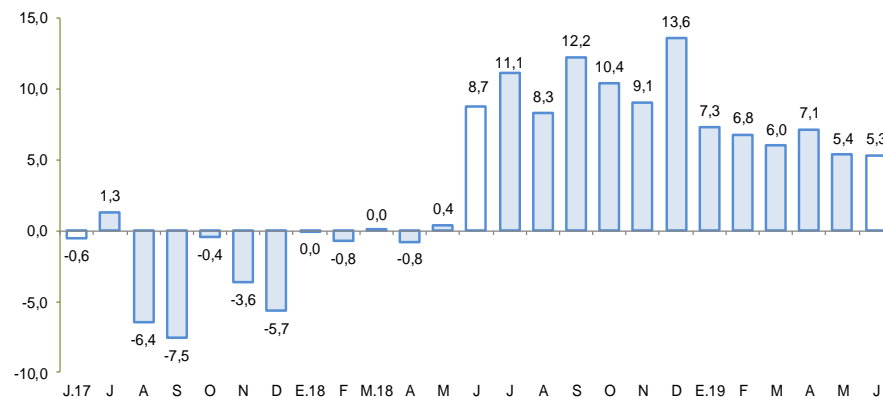

Fuente: SBS y AFP

## La inversión pública disminuyó 10,0 por ciento en junio por la menor ejecución a nivel del Gobierno Nacional y Regional.

### Ayacucho: Ejecución del Presupuesto de Inversiones 1/ 2/ (En millones de soles)

	Junio			Enero - Junio		
	2 018	2 019	Var %real	2 018	2 019	Var %real
Gobierno Nacional	20,8	9,7	-54,2	130,4	67,2	-49,7
Gobierno Regional	19,9	17,1	-16,2	73,5	62,9	-16,4
Gobiernos locales	57,7	63,7	8,1	219,2	225,7	0,6
<b>Inversión Pública</b>	<b>98,4</b>	<b>90,6</b>	<b>-10,0</b>	<b>423,1</b>	<b>355,8</b>	<b>-17,8</b>

1/ Información actualizada al 30 de junio de 2019

2/ Comprende la adquisición de activos no financieros.

Fuente: MEF

Elaboración: BCRP - Sucursal Huancayo.

- La **inversión pública** correspondiente a los tres niveles de gobierno totalizó en junio S/ 90,6 millones, menor en 10,0 por ciento respecto de junio del año pasado. Al respecto, se contrajo en el Gobierno Nacional y Regional (-54,2 y -16,2 por ciento, respectivamente).

- Respecto al periodo enero – junio, la inversión pública sumó S/ 355,8 millones, menor en 17,8 por ciento respecto al año previo, ante la disminución observada en el Gobierno Nacional (-49,7 por ciento) y Regional (-16,4 por ciento). La inversión se orientó principalmente a los rubros Agropecuario, Saneamiento, Educación y Transporte, los que en conjunto representaron el 81,0 por ciento del total. Por nivel de gobierno, mayor desembolso en inversiones fue realizado por los municipios con una participación de 63,4 por ciento de participación.

### Ayacucho: Crecimiento de la Ejecución del Presupuesto de Inversiones (Var.% real)

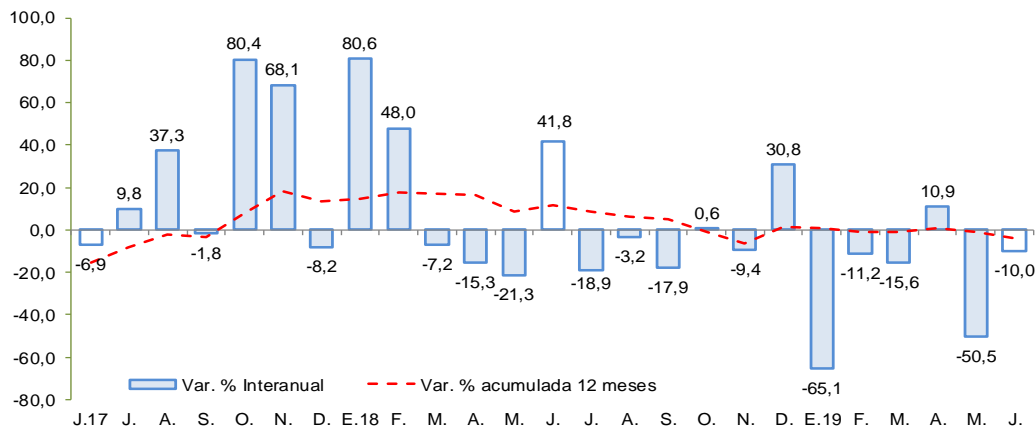

Fuente: MEF

- Entre los **principales proyectos** de inversión pública que se vienen ejecutando destacan: Instalación de ancha para la conectividad integral y el desarrollo social en la región Ayacucho, con un PIM de S/ 55,1 millones; Mejoramiento de la capacidad resolutive del Hospital San Miguel, provincia La Mar, con un PIM de S/ 37,6 millones; Mejoramiento de la capacidad resolutive del Hospital Coracora, en la provincia de Parinacochas, con un PIM de S/ 36,4 millones; Ampliación de la presa Ancascocha y afianzamiento del valle de Yauca (S/ 33,4 millones); y Mejoramiento de la capacidad resolutive de las unidades productoras del Hospital de Cangallo, provincia de Cangallo, con un PIM de S/ 31,2 millones.