



**BANCO CENTRAL DE RESERVA DEL PERÚ**

# **Ayacucho: Síntesis de Actividad Económica - Mayo 2019 -**

**Departamento de Estudios Económicos  
Sucursal Huancayo**

Julio 2019

### Actividad Primaria

- El **sector agropecuario** disminuyó 14,8 por ciento en mayo, por la menor producción agrícola (-17,1 por ciento) en cultivos como papa (-16,7 por ciento), maíz amiláceo (-42,8 por ciento) y frijol grano seco (-52,7 por ciento). Del mismo modo, disminuyó la parte pecuaria (-2,2 por ciento) por menor producción de carne y leche de vacuno (-6,9 y -0,6 por ciento, respectivamente).
- La **actividad minera** aumentó 2,1 por ciento en mayo, debido a la mayor producción de plata (9,5 por ciento), destacando la mayor extracción de la empresa Minera Ares.

### Otros Indicadores de Actividad Económica

- El **crédito directo total** en la región (S/ 1 526 millones) creció en 9,0 por ciento en mayo con relación a similar mes de 2018. Del mismo modo, los créditos de consumo e hipotecario registraron crecimientos de 12,8 y 12,5 por ciento, respectivamente
- La **inversión pública** (S/ 54,1 millones) en mayo disminuyó 50,5 por ciento ante la contracción en la ejecución en todos los niveles de gobierno. De otro lado, en el periodo de enero a mayo, la disminución de 20,2 por ciento obedeció principalmente a la menor ejecución del Gobierno Nacional (-48,8 por ciento) y Regional (-16,5 por ciento).

### Ayacucho: Otros indicadores de actividad económica (Variación % respecto a similar mes del año anterior)

	Dic.18	Ene.19	Feb.19	Mar.19	Abr.19	May.19
Despachos de cemento 1/	↑17,9	↓-8,0	↑15,7	↑14,1	↑33,5	↑23,3
Arribos a los establec. de hospedaj	↑26,3	↑24,4	↑14,4	↓-13,6		
Crédito total 2/	↑10,9	↑10,5	↑10,2	↑10,0	↑9,0	↑9,0
Crédito de consumo 2/	↑16,9	↑16,3	↑15,3	↑13,9	↑13,2	↑12,8
Crédito hipotecario 2/	↑13,1	↑13,7	↑11,4	↑12,8	↑14,2	↑12,5
Inversión pública 2/	↑30,8	↓-65,1	↓-11,2	↓-15,6	↑10,9	↓-50,5

1/ En términos reales.

2/ En términos nominales.

Fuentes: BCRP - Sucursal Huancayo, UNACEM, MINCETUR, SBS y MEF.

La actividad agropecuaria disminuyó 14,8 por ciento en mayo por la menor producción agrícola (-17,1 por ciento) y pecuaria (-2,2 por ciento).

## Ayacucho: Producción de principales productos agropecuarios 1/ (En toneladas)

Subsectores	Estructura Porcentual 2017 2/	Mayo			Enero - Mayo				
		2018	2019	Var.%	Contribución al crecimiento 3/	2018	2019	Var.%	Contribución al crecimiento
<b>AGRICOLA</b>	<b>67,4</b>			<b>-17,1</b>	<b>-14,5</b>			<b>-11,3</b>	<b>-8,5</b>
<b>Mercado externo y agroindustria</b>	<b>13,6</b>			<b>9,3</b>	<b>1,3</b>			<b>10,8</b>	<b>1,2</b>
Cacao	4,7	1 191	1 760	47,8	1,9	1 991	2 372	19,1	0,6
Quinua	3,6	7 795	6 775	-13,1	-0,8	13 582	9 350	-31,2	-1,5
Café	3,4	1 011	767	-24,1	-0,8	1 602	1 392	-13,1	-0,3
Palta	1,7	927	2 274	145,3	1,0	3 891	10 994	182,5	2,4
<b>Mercado interno</b>	<b>53,8</b>			<b>-22,4</b>	<b>-15,8</b>			<b>-15,3</b>	<b>-9,8</b>
Papa	26,0	154 186	128 387	-16,7	-7,7	300 311	247 892	-17,5	-6,8
Maíz amiláceo	4,6	9 961	5 696	-42,8	-3,4	11 015	7 409	-32,7	-1,3
Alfalfa	5,0	21 596	23 513	8,9	0,1	101 491	124 608	22,8	0,8
Cebada grano	1,7	2 841	2 158	-24,0	-0,3	2 856	2 192	-23,2	-0,1
Trigo	1,6	778	1 119	43,8	0,2	804	1 159	44,2	0,1
Haba grano seco	1,5	3 656	2 101	-42,5	-1,2	4 038	2 655	-34,2	-0,5
Tuna	2,1	361	120	-66,8	-0,1	22 639	21 267	-6,1	-0,2
Maíz choclo	0,9	1 481	678	-54,2	-0,3	9 284	7 816	-15,8	-0,2
Aveja grano seco	1,3	2 300	1 451	-36,9	-0,2	2 461	1 757	-28,6	-0,3
Olluco	1,2	5 383	4 610	-14,4	0,0	6 783	6 313	-6,9	-0,1
Frijol grano seco	0,8	1 210	572	-52,7	-0,1	1 501	835	-44,4	-0,4
Aveja grano verde	0,6	500	480	-4,0	0,0	4 136	3 897	-5,8	-0,1
<b>PECUARIO</b>	<b>32,6</b>			<b>-2,2</b>	<b>-0,3</b>			<b>-3,8</b>	<b>-0,9</b>
Carne de Vacuno	14,6	1 167	1 087	-6,9	-0,4	4 694	4 431	-5,6	-0,5
Leche Vacuno	8,9	12 137	12 059	-0,6	0,0	36 652	35 089	-4,3	-0,4
Carne de Ovino	3,0	199	232	16,4	0,2	758	778	2,7	0,1
Carne de Porcino	2,0	222	225	1,0	0,0	1 015	1 002	-1,2	0,0
<b>SECTOR AGROPECUARIO</b>	<b>100,0</b>			<b>-14,8</b>	<b>-14,8</b>			<b>-9,5</b>	<b>-9,5</b>

1/ Cifras preliminares.  
2/ A precios de 2007.  
3/ En base a la estructura de similar periodo de 2017  
4/ Peso neto.  
Fuente: MINAGRI  
Elaboración: BCRP - Sucursal Huancayo.

- La disminución del subsector **agrícola** en mayo (-17,1 por ciento), obedeció a la menor producción orientada al mercado interno (-22,4 por ciento) como efecto de la menor producción de papa (-16,7 por ciento), maíz amiláceo (-42,8 por ciento) y frijol grano seco (-52,7 por ciento) siendo explicado por un adelanto de cosechas.
- Respecto a la parte **pecuaria**, la disminución de 2,2 por ciento en mayo, obedeció principalmente a la menor producción de carne y leche de vacuno (-6,9 y -0,6 por ciento, respectivamente) afectada por la menor disponibilidad de lluvias, hecho que determinó una mayor escasez de pastos naturales y un menor peso del ganado. Por otra parte, en el acumulado de enero a mayo el subsector registró una disminución de 3,8 por ciento, por efecto también de la menor producción de carne y leche de vacuno (-5,6 y -4,3 por ciento, respectivamente) debido a la presencia de factores climáticos adversos.

## Ayacucho: Crecimiento de la producción agropecuaria 1/ (Var.% real respecto a similar mes del año anterior)

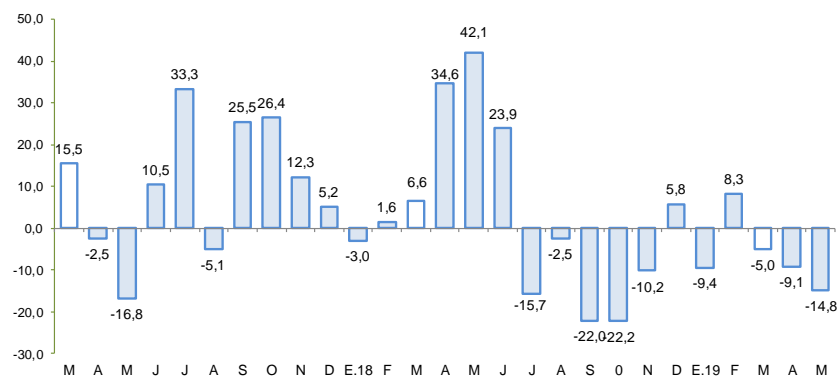

1/ Estimado a precios de 2007  
Fuente: Ministerio de Agricultura y Riego

## En mayo, la producción minera aumentó 2,1 por ciento por la mayor producción de plata (9,5 por ciento) y plomo (121,3 por ciento).

### Ayacucho: Producción Minera 1/ (Var. % real respecto al mismo periodo del año anterior)

Mineral	Estructura Porcentual 2017 2/	Mayo				Enero - Mayo			
		2018	2019	Var.%	Contribución 3/	2018	2019	Var.%	Contribución 3/
Oro (Onzas troy)	47,1	34 010	33 227	-2,3	-1,1	162 159	164 836	1,7	0,8
Plata (Onzas troy)	31,6	1 312 383	1 436 837	9,5	3,0	6 108 331	6 499 729	6,4	2,1
Zinc (TMF)	19,2	4 718	4 443	-5,8	-1,2	18 253	20 710	13,5	2,4
Plomo (TMF)	1,5	329	729	121,3	1,4	1 360	2 776	104,1	1,1
Cobre (TMF)	0,6	50	45	-10,4	-0,1	181	196	8,3	0,0
<b>SECTOR MINERÍA 2/</b>	<b>100,0</b>			<b>2,1</b>	<b>2,1</b>			<b>6,4</b>	<b>6,4</b>

1/ Cifras preliminares.

2/ A precios de 2007.

3/ En base a la estructura porcentual de similar periodo de 2017.

Fuente: Ministerio de Energía y Minas.

Elaboración: BCRP, Sucursal Huancayo. Departamento de Estudios Económicos.

- La producción minera aumentó 2,1 por ciento en mayo, debido a la mayor producción de plata (9,5 por ciento) y plomo (121,3 por ciento), contrarrestando a la menor producción de oro (-2,3 por ciento) y zinc (-5,8 por ciento). En plata destacó los mayores niveles de extracción de la empresa Minera Ares. De otro lado, en el acumulado de enero a mayo el sector creció 6,4 por ciento, sustentado en la mayor producción de oro (1,7 por ciento) y plata (6,4 por ciento).
- Es de precisar que, entre enero y mayo, en términos de participación en el Valor Bruto de Producción (VBP) minero, destacó el oro con 46,2 por ciento, seguido de plata (32,6 por ciento) y zinc (18,7 por ciento).
- De otro lado, el precio promedio del oro en mayo fue US\$/oz.tr. 1 283,9; menor en 0,1 por ciento respecto del mes anterior. Esta disminución se asoció a la apreciación del dólar frente a sus principales contrapartes.

### Ayacucho: Crecimiento de la producción minera 1/ (Var.% real respecto a similar mes del año anterior)

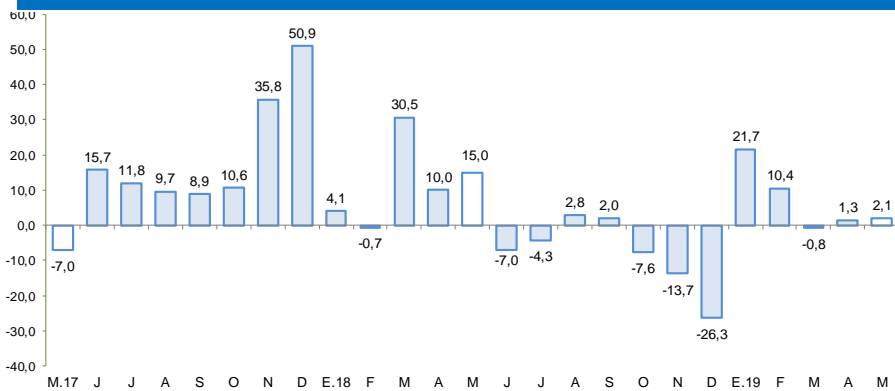

1/ Estimado a precios de 2007

Fuente: MINEM

### Cotización internacional de oro (US\$/oz.tr. promedio mensual – London Metal Exchange)

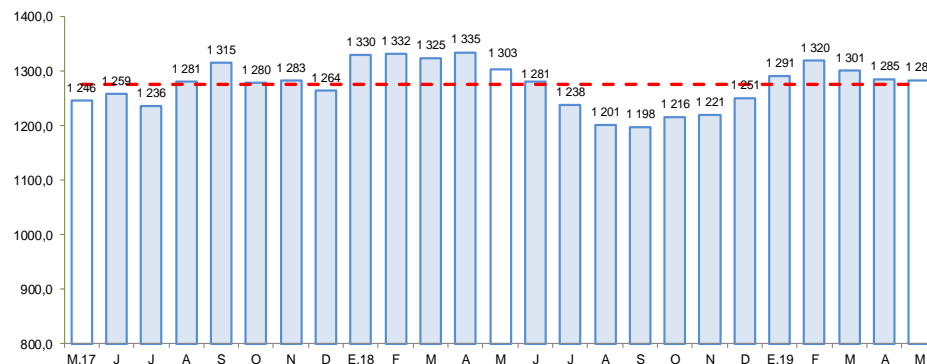

Fuente: Bloomberg.



Los despachos locales de cemento en mayo aumentaron 23,3 por ciento respecto a similar mes del año pasado, por la inercia de la mayor inversión pública del mes previo.

## Ayacucho: Despachos de cemento (Var.% con respecto a similar mes del año anterior)

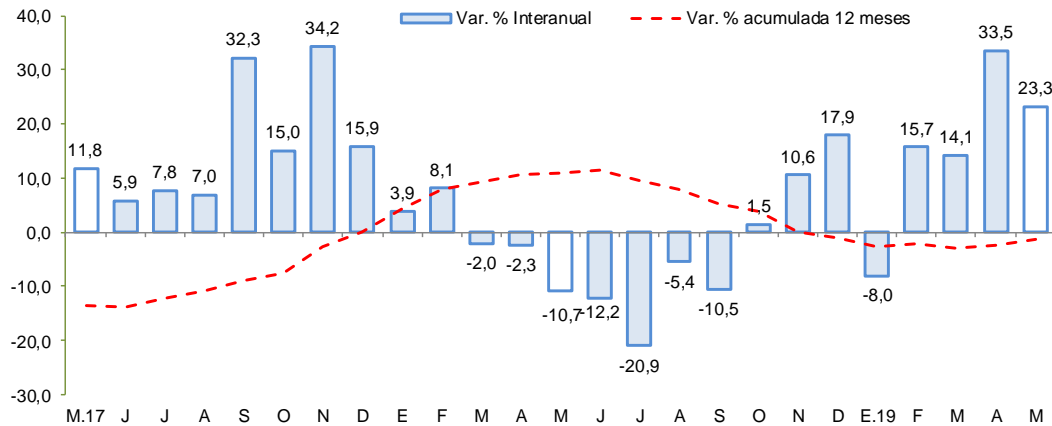

Fuente: UNACEM

- Los **despachos de cemento** en mayo aumentaron 23,3 por ciento frente a similar mes del año previo, situación que estuvo asociado a la inercia de la mayor inversión pública durante el mes previo, por parte de los gobiernos locales.

En mayo, el crédito directo total en la región (S/ 1 526 millones) creció 9,0 por ciento con respecto a igual mes del año pasado y en 1,0 por ciento con relación al mes previo. En términos interanuales, los créditos de consumo crecieron en 12,8 por ciento y los hipotecarios en 12,5 por ciento.

## Ayacucho: Crédito Directo

(Saldos a fin de periodo)

	Estructura % May-19	Saldos en millones de soles con TCF 1/ Abr-19      May-19		Tasa de crecimiento (%) Mes      12 Meses	
<b>Banco de la Nación</b>	<b>9,3</b>	<b>142</b>	<b>141</b>	<b>-0,6</b>	<b>3,8</b>
<b>Agrobanco</b>	<b>1,3</b>	<b>22</b>	<b>19</b>	<b>-13,3</b>	<b>-55,0</b>
<b>Banca Múltiple</b>	<b>44,8</b>	<b>669</b>	<b>683</b>	<b>2,1</b>	<b>10,4</b>
<b>Instituciones No Bancarias</b>	<b>44,7</b>	<b>677</b>	<b>682</b>	<b>0,9</b>	<b>13,3</b>
Financieras	8,9	135	136	0,6	6,4
Cajas Municipales	32,3	488	493	1,0	17,5
Cajas Rurales	3,4	52	52	-0,1	-2,3
Edpymes	0,1	2	2	2,1	-15,1
Arrendamiento Financiero	0,0	0	0	-	-
<b>TOTAL</b>	<b>100,0</b>	<b>1 511</b>	<b>1 526</b>	<b>1,0</b>	<b>9,0</b>
<b>Empresas</b>	<b>62,4</b>	<b>941</b>	<b>952</b>	<b>1,2</b>	<b>6,8</b>
<b>Personas</b>	<b>37,6</b>	<b>570</b>	<b>574</b>	<b>0,8</b>	<b>12,8</b>
Consumo	31,3	474	478	0,8	12,8
Hipotecario	6,3	96	97	0,8	12,5
MIN	97,5	1 470	1 489	1,3	9,1
ME	2,5	41	38	-7,8	4,0
ME (Mill. US\$)		12	11	-7,8	4,0

1/ TCF = Tipo de Cambio Fijo (S/ 3,37 por US\$)

Fuente: SBS y AFP.

Elaboración: BCRP, Sucursal Huancayo. Departamento de Estudios Económicos.

- La **morosidad** al término de abril de 2019 se situó en 6,9 por ciento, siendo mayor en 1,7 de punto porcentual respecto a similar mes del año pasado. Los ratios más altos se registraron en las Cajas Rurales (10,5 por ciento) y en Agrobanco (21,8 por ciento), principalmente en créditos a micro y pequeña empresa.

## Ayacucho: Crecimiento del crédito directo

(Var.% nominal con respecto a similar mes del año anterior)

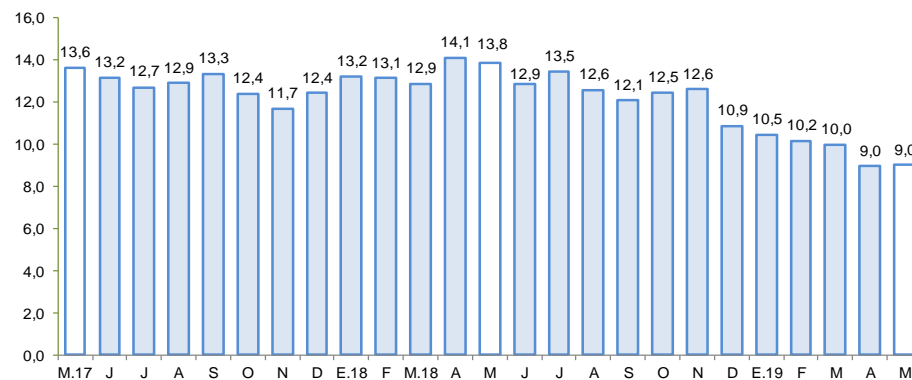

Fuente: SBS y AFP.

## Ayacucho: Tasa de morosidad 1/

(Porcentaje)

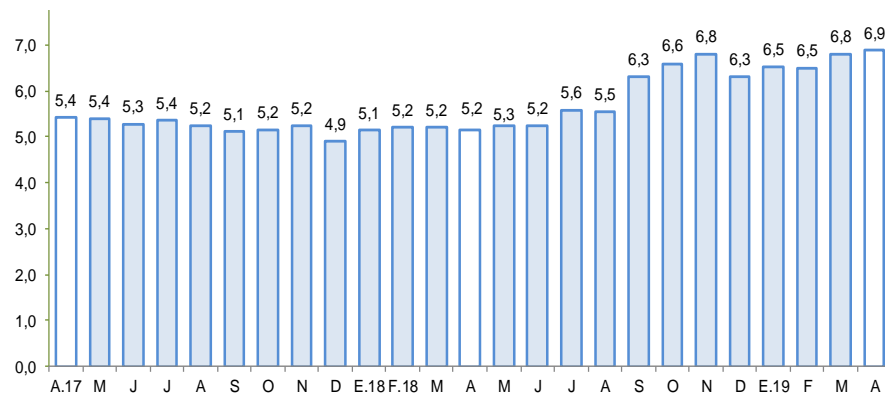

1/ Morosidad = (créditos vencidos + créditos en cobranza judicial) / colocaciones brutas.

Fuente: SBS y AFP.

En mayo, los depósitos (S/ 994 millones) aumentaron en 5,4 por ciento respecto a similar mes de 2018, pero disminuyeron en 1,5 por ciento en relación al mes previo. En términos interanuales, se observó principalmente mayores captaciones de depósitos de ahorro (12,1 por ciento) y a plazo (4,8 por ciento)

## Ayacucho: Depósitos (Saldos a fin de periodo)

	Saldos en millones de soles con TCF 1/		Tasa de crecimiento (%)	
	Abr-19	May-19	Mes	12 Meses
<b>Banco de la Nación</b>	<b>345</b>	<b>311</b>	<b>-9,9</b>	<b>-1,3</b>
<b>Banca Múltiple</b>	<b>425</b>	<b>438</b>	<b>3,1</b>	<b>5,9</b>
<b>Instituciones No Bancarias</b>	<b>239</b>	<b>245</b>	<b>2,5</b>	<b>14,0</b>
Financieras	51	52	2,1	10,9
Cajas Municipales	183	188	2,7	15,2
Cajas Rurales	5	5	0,5	7,1
<b>TOTAL</b>	<b>1 009</b>	<b>994</b>	<b>-1,5</b>	<b>5,4</b>
Vista	225	203	-10,0	-7,9
Ahorro	515	514	-0,2	12,1
A plazo	269	277	3,1	4,8
MN	920	910	-1,1	6,3
ME	89	84	-5,3	-4,2
ME (Mill. US\$)	26	25	-5,3	-4,2

1/ TCF = Tipo de Cambio Fijo (S/ 3,37 por US\$)

Fuente: SBS y AFP.

Elaboración: BCRP, Sucursal Huancayo. Departamento de Estudios Económicos.

## Ayacucho: Crecimiento de los depósitos (Var.% nominal con respecto a similar mes del año anterior)

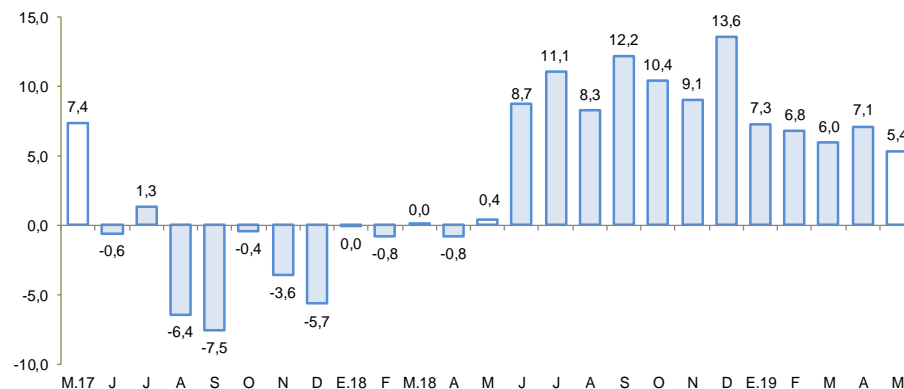

Fuente: SBS y AFP

## La inversión pública disminuyó 50,5 por ciento en mayo por la menor ejecución en todos los niveles de gobierno.

### Ayacucho: Ejecución del Presupuesto de Inversiones 1/ 2/ (En millones de soles)

	Mayo			Enero - Mayo		
	2 018	2 019	Var %real	2 018	2 019	Var %real
Gobierno Nacional	36,0	8,1	-78,1	109,6	57,5	-48,8
Gobierno Regional	18,3	14,2	-24,7	53,6	45,8	-16,5
Gobiernos locales	52,0	31,9	-40,4	161,5	162,0	-2,0
<b>Inversión Pública</b>	<b>106,4</b>	<b>54,1</b>	<b>-50,5</b>	<b>324,8</b>	<b>265,2</b>	<b>-20,2</b>

1/ Información actualizada al 31 de mayo de 2019

2/ Comprende la adquisición de activos no financieros.

Fuente: MEF

Elaboración: BCRP - Sucursal Huancayo.

### Ayacucho: Crecimiento de la Ejecución del Presupuesto de Inversiones (Var.% real)

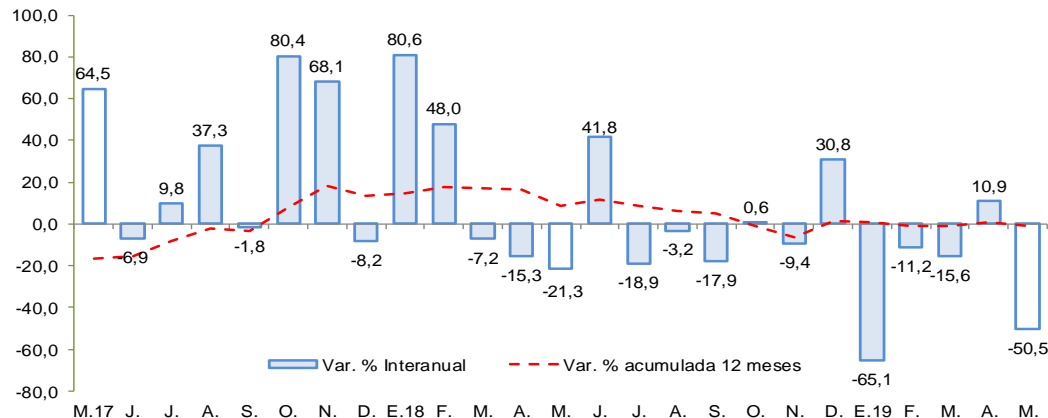

Fuente: MEF

- La **inversión pública** correspondiente a los tres niveles de gobierno totalizó en mayo S/ 54,1 millones, menor en 50,5 por ciento respecto de mayo del año pasado. Al respecto, se contrajo la ejecución en los tres niveles de gobierno.
- Respecto al enero – mayo, la inversión pública sumó S/ 265,2 millones, nivel menor en 20,2 por ciento respecto al año previo, ante la disminución observada en el Gobierno Nacional (-48,8 por ciento) y Regional (-16,5 por ciento). La inversión se orientó principalmente a los rubros Agropecuario, Saneamiento, Educación y Transporte, los que en conjunto representaron el 81,2 por ciento del total. Por nivel de gobierno, el mayor desembolso en inversiones fue realizado por los municipios con una participación de 61,1 por ciento de participación.
- Entre los **principales proyectos** de inversión pública que se vienen ejecutando destacan: Mejoramiento de la capacidad resolutive del Hospital de Apoyo San Francisco, en la provincia de La Mar, con un PIM de S/ 44,7 millones; Mejoramiento de la capacidad resolutive del Hospital San Miguel, provincia La Mar, con un PIM de S/ 37,6 millones; Mejoramiento de la capacidad resolutive del Hospital Coracora, en la provincia de Parinacochas, con un PIM de S/ 36,4 millones; Ampliación de la presa Ancascocha y afianzamiento del valle de Yauca (S/ 33,4 millones); y Mejoramiento de la capacidad resolutive de las unidades productoras del Hospital de Cangallo, provincia de Cangallo, con un PIM de S/ 31,2 millones.