



BANCO CENTRAL DE RESERVA DEL PERÚ

Ayacucho: Síntesis de Actividad Económica - Abril 2019 -

**Departamento de Estudios Económicos
Sucursal Huancayo**

Mayo 2019

Actividad Primaria

- El **sector agropecuario** disminuyó 9,4 por ciento en abril, por la menor producción agrícola (-11,3 por ciento) en cultivos como papa (-23,0 por ciento), tuna (-24,8 por ciento) y frijol grano seco (-7,0 por ciento). Del mismo modo disminuyó la parte pecuaria (-3,5 por ciento) por menor producción de carne y leche de vacuno (-4,2 y -5,4 por ciento, respectivamente).
- La **actividad minera** aumentó 1,3 por ciento en abril, debido a la mayor producción de plata (7,2 por ciento), destacando la mayor extracción de la empresa Minera Ares.

Otros Indicadores de Actividad Económica

- El **crédito directo total** en la región (S/ 1 511 millones) creció en 9,0 por ciento en abril con relación a similar mes de 2018. Del mismo modo, los créditos de consumo e hipotecario registraron crecimientos de 13,2 y 14,2 por ciento, respectivamente.
- La **inversión pública** (S/ 107,5 millones) en abril aumentó 10,9 por ciento influenciado por los municipios (59,7 por ciento). En el periodo de enero a abril, la disminución de 5,5 por ciento obedeció a la menor ejecución del Gobierno Nacional (-34,4 por ciento) y Regional (-12,3 por ciento).

Ayacucho: Otros indicadores de actividad económica

(Variación % respecto a similar mes del año anterior)

	Nov.18	Dic.18	Ene.19	Feb.19	Mar.19	Abr.19
Despachos de cemento 1/	↑ 10,6	↑ 17,9	↓ -8,0	↑ 15,7	↑ 14,1	
Arribos a los establec. de hospedaje	↑ 28,2	↑ 26,3				
Crédito total 2/	↑ 12,6	↑ 10,9	↑ 10,5	↑ 10,2	↑ 10,0	↑ 9,0
Crédito de consumo 2/	↑ 18,1	↑ 16,9	↑ 16,3	↑ 15,3	↑ 13,9	↑ 13,2
Crédito hipotecario 2/	↑ 16,2	↑ 13,1	↑ 13,7	↑ 11,4	↑ 12,8	↑ 14,2
Inversión pública 2/	↓ -9,4	↑ 30,8	↓ -65,1	↓ -11,2	↓ -15,6	↑ 10,9

1/ En términos reales.

2/ En términos nominales.

Fuentes: BCRP - Sucursal Huancayo, UNACEM, MINCETUR, SBS y MEF.

La actividad agropecuaria disminuyó 9,4 por ciento en abril, por la menor producción agrícola (-11,3 por ciento) y pecuaria (-3,5 por ciento).

Ayacucho: Producción de principales productos agropecuarios 1/ (En toneladas)

Subsectores	Estructura Porcentual 2017 2/	Abril			Enero - Abril				
		2018	2019	Var.%	Contribución al crecimiento 3/	2018	2019	Var.%	Contribución al crecimiento 3/
AGRICOLA	67,4			-11,3	-8,5			-5,9	-4,0
Mercado externo									
y agroindustria	13,6			-13,5	-1,8			12,6	1,2
Cacao	4,7	623	517	-17,0	-0,6	800	612	-23,5	-0,5
Quinua	3,6	3 851	1 450	-62,3	-3,4	5 787	2 575	-55,5	-2,0
Café	3,4	589	548	-7,0	-0,2	591	625	5,8	0,1
Palta	1,7	787	2 569	226,4	2,4	2 964	8 720	194,2	3,5
Mercado interno	53,8			-10,8	-6,7			-8,8	-5,2
Papa	26,0	81 807	62 965	-23,0	-9,8	146 125	119 505	-18,2	-6,2
Maíz amiláceo	4,6	975	1 626	66,8	0,9	1 054	1 713	62,5	0,4
Alfalfa	5,0	20 181	26 219	29,9	0,8	79 895	101 095	26,5	1,3
Cebada grano	1,7	5	11	120,0	0,0	15	34	126,7	0,0
Trigo	1,6	0	40	-	0,0	26	40	53,8	0,0
Haba grano seco	1,5	368	549	49,2	0,2	382	554	45,0	0,1
Tuna	2,1	7 140	5 368	-24,8	-1,0	22 278	21 147	-5,1	-0,3
Maíz choclo	0,9	1 633	2 205	35,0	0,4	7 803	7 138	-8,5	-0,2
Arveja grano seco	1,3	148	164	10,8	0,0	161	169	5,0	0,0
Olluco	1,2	895	1 393	55,6	2,3	1 400	1 703	21,6	0,1
Frijol grano seco	0,8	258	240	-7,0	0,0	291	263	-9,6	0,0
Arveja grano verde	0,6	619	797	28,8	0,2	3 636	3 293	-9,4	-0,2
PECUARIO	32,6			-3,5	-0,9			-4,3	-1,4
Carne de Vacuno	14,6	1 082	1 036	-4,2	-0,4	3 527	3 344	-5,2	-0,6
Leche Vacuno	8,9	10 701	10 123	-5,4	-0,6	24 514	23 030	-6,1	-0,6
Carne de Ovino	3,0	178	166	-6,7	-0,1	558	546	-2,3	-0,1
Carne de Porcino	2,0	222	219	-1,6	0,0	792	777	-1,9	0,0
SECTOR AGROPECUARIO	100,0			-9,4	-9,4			-5,4	-5,4

1/ Cifras preliminares.

2/ A precios de 2007.

3/ En base a la estructura de similar periodo de 2017

4/ Peso neto.

Fuente: MINAGRI

Elaboración: BCRP - Sucursal Huancayo.

- La disminución del subsector **agrícola** en abril (-11,3 por ciento), obedeció a la menor producción orientada al mercado interno (-10,8 por ciento) por la menor producción de papa (-23,0 por ciento), tuna (-24,8 por ciento) y frijol grano seco (-7,0 por ciento), atribuido a factores climáticos adversos.
- En la parte **pecuaria**, la disminución de 3,5 por ciento en abril, obedeció a la menor producción de carne y leche de vacuno que cayó en 4,2 y 5,4 por ciento respectivamente, afectada por la menor disponibilidad de lluvias, hecho que determinó una mayor escasez de pastos naturales y un menor peso del ganado. Entre enero y abril registró una disminución de 4,3 por ciento, por efecto de la producción de carne y leche de vacuno (-5,2 y -6,1 por ciento, respectivamente) por factores climáticos adversos.

Ayacucho: Crecimiento de la producción agropecuaria 1/ (Var.% real respecto a similar mes del año anterior)

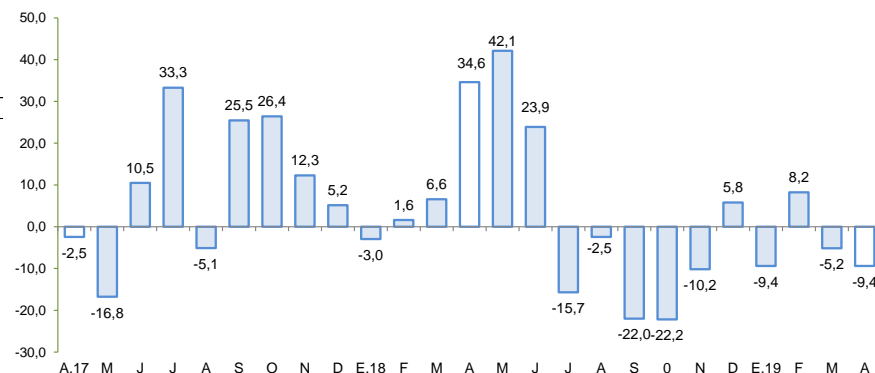

1/ Estimado a precios de 2007

Fuente: Ministerio de Agricultura y Riego

En abril, la producción minera aumentó 1,3 por ciento por la mayor producción de plata (7,2 por ciento) y plomo (107,0 por ciento).

Ayacucho: Producción Minera 1/ (Var. % real respecto al mismo periodo del año anterior)

Mineral	Estructura Porcentual 2017 2/	Abril				Enero - Abril			
		2018	2019	Var.%	Contribución 3/	2018	2019	Var.%	Contribución 3/
Oro (Onzas troy)	47,1	31 441	31 389	-0,2	-0,1	128 148	131 609	2,7	1,3
Plata (Onzas troy)	31,6	1 180 773	1 266 193	7,2	2,2	4 795 947	5 062 893	5,6	1,8
Zinc (TMF)	19,2	4 683	4 233	-9,6	-2,1	13 535	16 267	20,2	3,4
Plomo (TMF)	1,5	301	622	107,0	1,2	1 031	2 048	98,6	1,0
Cobre (TMF)	0,6	37	41	9,7	0,0	131	151	15,5	0,1
SECTOR MINERÍA 2/	100,0			1,3	1,3			7,6	7,6

1/ Cifras preliminares.
 2/ A precios de 2007.
 3/ En base a la estructura porcentual de similar periodo de 2017.
 Fuente: Ministerio de Energía y Minas.
 Elaboración: BCRP, Sucursal Huancayo. Departamento de Estudios Económicos.

- La producción minera aumentó 1,3 por ciento en abril, por la mayor producción de plata (7,2 por ciento), plomo (107,0 por ciento) y cobre (9,7 por ciento), contrarrestando a la menor producción de oro (-0,2 por ciento). En plata destacó los mejores registros de la empresa Minera Ares. En el acumulado enero - abril creció 7,6 por ciento, por la mayor producción de oro (2,7 por ciento) y plata (5,6 por ciento).
- Entre enero y abril, en términos de participación en el Valor Bruto de Producción (VBP) minero, destacó el oro con 46,8 por ciento, seguido de plata (32,2 por ciento) y zinc (18,6 por ciento).
- De otro lado, el precio promedio del oro en abril fue US\$/oz.tr. 1 285,4; menor en 1,2 por ciento respecto del mes anterior. Esta disminución se asoció a la apreciación del dólar frente a sus principales contrapartes.

Ayacucho: Crecimiento de la producción minera 1/ (Var.% real respecto a similar mes del año anterior)

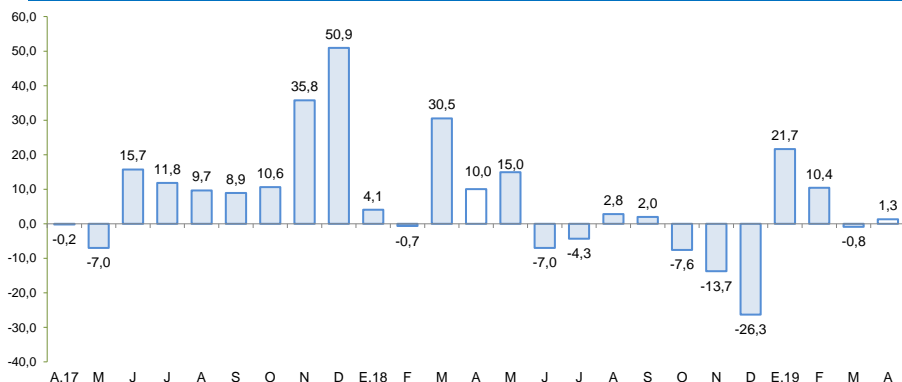

1/ Estimado a precios de 2007
 Fuente: MINEM

Cotización internacional de oro (US\$/oz.tr. promedio mensual – London Metal Exchange)

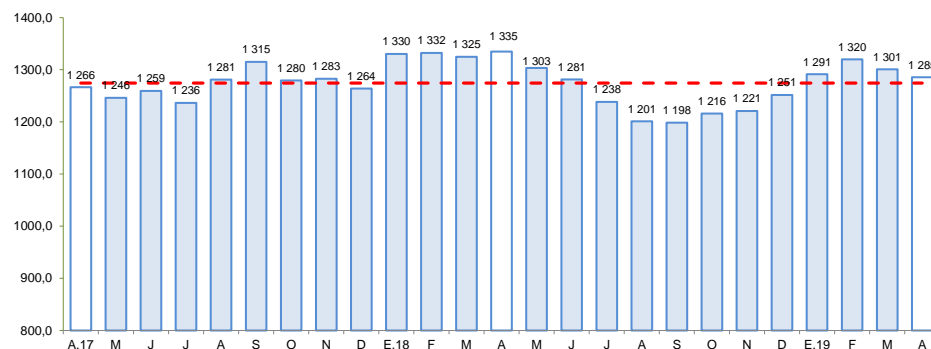

Fuente: Bloomberg.

Los despachos locales de cemento en marzo, aumentaron 14,1 por ciento respecto a similar mes del año pasado, por efecto de la mayor inversión pública.

Ayacucho: Despachos de cemento

(Var.% con respecto a similar mes del año anterior)

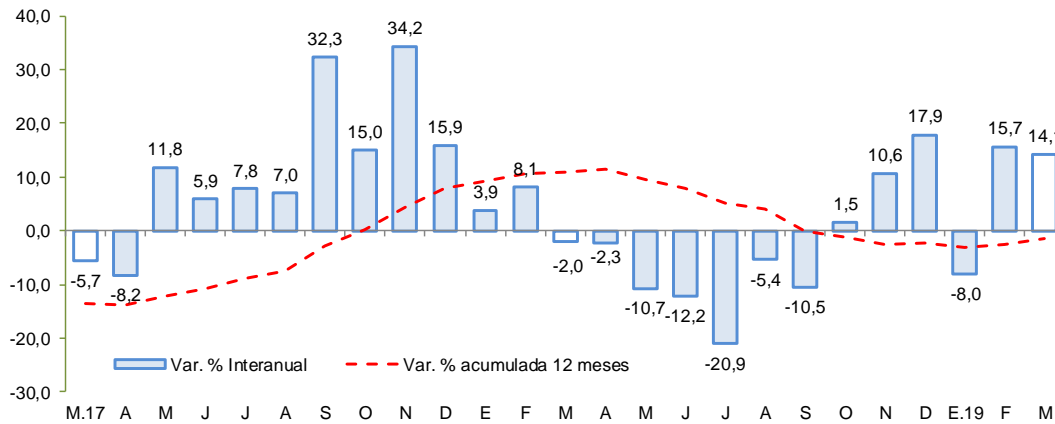

Fuente: UNACEM

- Los **despachos de cemento** en marzo, aumentaron 14,1 por ciento frente a similar mes del año previo, situación que estuvo asociado a la mayor inversión pública a nivel del Gobierno Nacional y Regional. De igual modo, la expansión entre enero y marzo (6,6 por ciento) obedeció a la mayor ejecución de la inversión por parte del Gobierno Regional.

En abril, el crédito directo total en la región (S/ 1 511 millones) creció 9,0 por ciento respecto de abril 2018, y en 0,5 por ciento con relación al mes previo. En términos interanuales, los créditos de consumo crecieron en 13,2 por ciento y los hipotecarios en 14,2 por ciento.

Ayacucho: Crédito Directo

(Saldos a fin de periodo)

	Estructura %	Saldos en millones de soles con TCF 1/		Tasa de crecimiento (%)	
		Mar-19	Abr-19	Mes	12 Meses
Banco de la Nación	9,4	143	142	-0,5	5,7
Agrobanco	1,5	23	22	-2,7	-50,6
Banca Múltiple	44,3	664	669	0,9	9,8
Instituciones No Bancarias	44,8	673	677	0,5	13,3
Financieras	9,0	135	135	0,3	5,5
Cajas Municipales	32,3	484	488	0,7	18,1
Cajas Rurales	3,4	52	52	-1,2	-3,5
Edpymes	0,1	2	2	-0,2	-18,2
Arrendamiento Financiero	0,0	0	0	-	-
TOTAL	100,0	1 503	1 511	0,5	9,0
Empresas	62,3	941	941	0,0	6,5
Personas	37,7	562	570	1,3	13,4
Consumo	31,4	469	474	1,1	13,2
Hipotecario	6,3	94	96	2,3	14,2
MN	97,3	1 465	1 470	0,3	8,5
ME	2,7	38	41	7,3	26,9
ME (Mill. US\$)		11	12	7,3	26,9

1/ TCF = Tipo de Cambio Fijo (S/ 3,37 por US\$)

Fuente: SBS y AFP.

Elaboración: BCRP, Sucursal Huancayo. Departamento de Estudios Económicos.

- La **morosidad** al término de marzo de 2019 se situó en 6,8 por ciento, siendo mayor en 1,6 de punto porcentual respecto a similar mes del año pasado. Los ratios más altos se registraron en las Edpymes (9,8 por ciento) y en Agrobanco (21,8 por ciento), principalmente en créditos a micro y pequeña empresa.

Ayacucho: Crecimiento del crédito directo

(Var.% nominal con respecto a similar mes del año anterior)

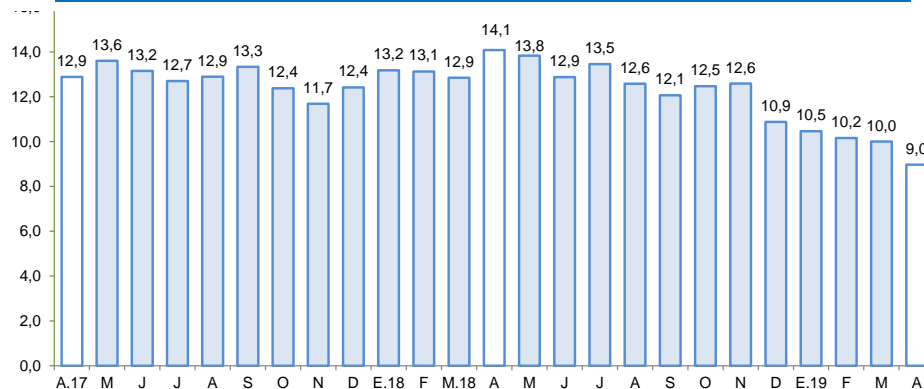

Fuente: SBS y AFP.

Ayacucho: Tasa de morosidad 1/

(Porcentaje)

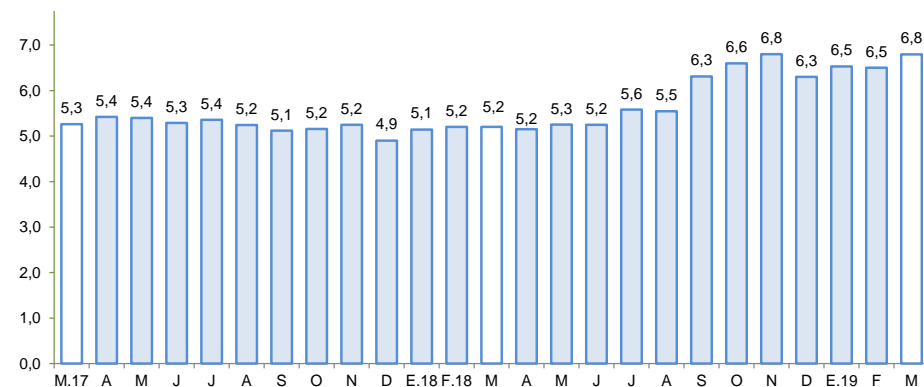

1/ Morosidad = (créditos vencidos + créditos en cobranza judicial) / colocaciones brutas.

Fuente: SBS y AFP.

En abril, los depósitos aumentaron en 7,1 por ciento respecto a similar mes de 2018, y en 2,0 por ciento en relación al mes previo. En términos interanuales, se observó mayores captaciones de depósitos de ahorro (11,5 por ciento) y a plazo (4,5 por ciento)

Ayacucho: Depósitos (Saldos a fin de periodo)

	SalDOS en millones de soles con TCF 1/		Tasa de crecimiento (%)	
	Mar-19	Abr-19	Mes	12 Meses
Banco de la Nación	332	345	3,7	5,4
Banca Múltiple	421	425	1,0	4,5
Instituciones No Bancarias	235	239	1,5	15,1
Financieras	51	51	-0,3	12,3
Cajas Municipales	179	183	2,2	16,1
Cajas Rurales	5	5	-3,4	8,3
TOTAL	988	1 009	2,0	7,1
Vista	218	225	3,2	1,2
Ahorro	500	515	2,9	11,5
A plazo	270	269	-0,5	4,5
MN	903	920	1,9	7,8
ME	86	89	3,4	0,4
ME (Mill. US\$)	25	26	3,4	0,4

1/ TCF = Tipo de Cambio Fijo (S/ 3,37 por US\$)

Fuente: SBS y AFP.

Elaboración: BCRP, Sucursal Huancayo. Departamento de Estudios Económicos.

Ayacucho: Crecimiento de los depósitos (Var.% nominal con respecto a similar mes del año anterior)

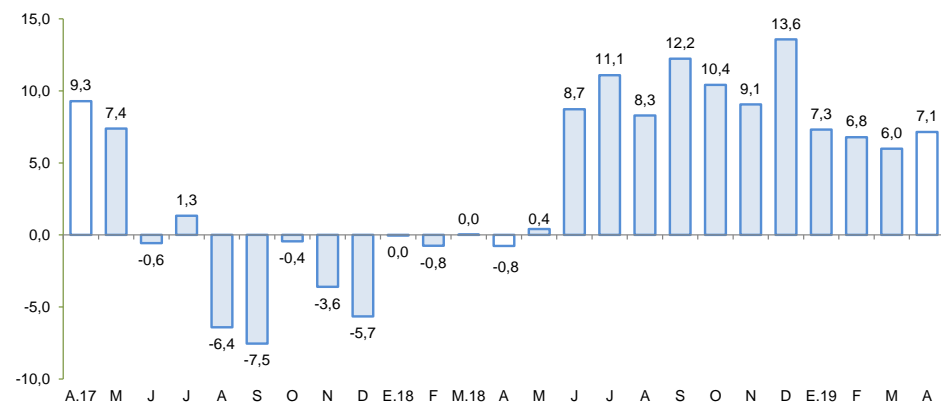

Fuente: SBS y AFP

La inversión pública aumentó 10,9 por ciento en abril por la mayor ejecución a nivel de los gobiernos locales (59,7 por ciento).

Ayacucho: Ejecución del Presupuesto de Inversiones 1/ 2/ (En millones de soles)

	Abril			Enero - Abril		
	2 018	2 019	Var % real	2 018	2 019	Var % real
Gobierno Nacional	41,6	34,0	-20,3	73,6	49,4	-34,4
Gobierno Regional	14,3	10,1	-30,8	35,2	31,6	-12,3
Gobiernos locales	38,7	63,3	59,7	109,5	130,1	16,2
Inversión Pública	94,5	107,5	10,9	218,4	211,1	-5,5

1/ Información actualizada al 30 de abril de 2019

2/ Comprende la adquisición de activos no financieros.

Fuente: MEF

Elaboración: BCRP - Sucursal Huancayo.

Ayacucho: Crecimiento de la Ejecución del Presupuesto de Inversiones (Var.% real)

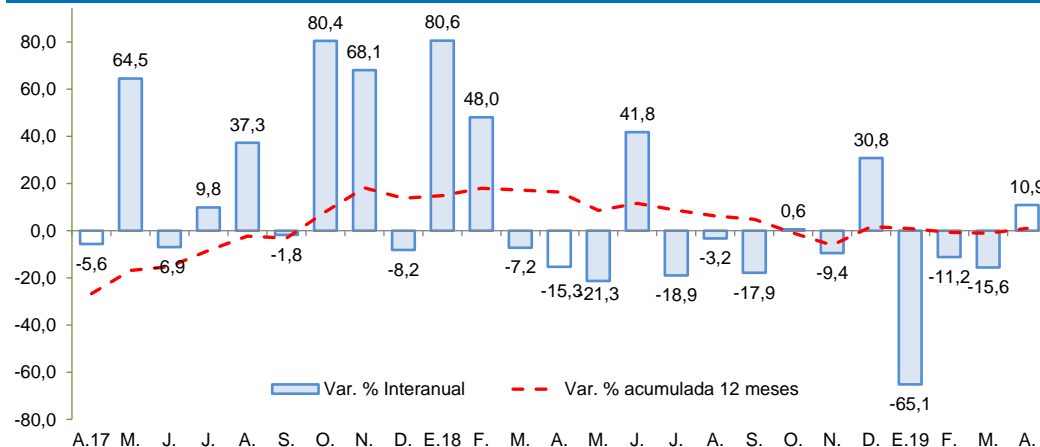

Fuente: MEF

- La **inversión pública** correspondiente a los tres niveles de gobierno totalizó en abril S/ 107,5 millones, mayor en 10,9 por ciento respecto de abril del año pasado. Al respecto, se sustentó en la expansión de los gobiernos locales (59,7 por ciento) puesto que disminuyó a nivel del Gobierno Nacional y Regional (-20,3 y -30,8 por ciento, respectivamente).
- Respecto al enero – abril, la inversión pública sumó S/ 211,1 millones, nivel menor en 5,5 por ciento respecto al año previo, ante la disminución observada en el Gobierno Nacional (-34,4 por ciento) y Regional (-12,3 por ciento). La inversión se orientó principalmente a los rubros Agropecuario, Saneamiento, Educación y Transporte, los que en conjunto representaron el 83,0 por ciento del total. Por nivel de gobierno, el mayor desembolso en inversiones fue realizado por los municipios con una participación de 61,6 por ciento de participación.
- Entre los **principales proyectos** de inversión pública que se vienen ejecutando destacan: Mejoramiento de la capacidad resolutive del Hospital de Apoyo San Francisco, en la provincia de La Mar, con un PIM de S/ 44,7 millones; Mejoramiento de la capacidad resolutive del Hospital San Miguel, provincia La Mar, con un PIM de S/ 37,6 millones; Mejoramiento de la capacidad resolutive del Hospital Coracora, en la provincia de Parinacochas, con un PIM de S/ 36,4 millones; Ampliación de la presa Ancascocha y afianzamiento del valle de Yauca (S/ 33,4 millones); y Mejoramiento de la capacidad resolutive de las unidades productoras del Hospital de Cangallo, provincia de Cangallo, con un PIM de S/ 31,2 millones.