



BANCO CENTRAL DE RESERVA DEL PERÚ

Ayacucho: Síntesis de Actividad Económica - Febrero 2019 -

**Departamento de Estudios Económicos
Sucursal Huancayo**

Abril 2019

Actividad Primaria

- El **sector agropecuario** aumentó 8,9 por ciento en febrero, por la mayor producción agrícola (17,6 por ciento), influenciado principalmente por la mayor producción de papa (40,3 por ciento), olluco (113,2 por ciento) y quinua (263,9 por ciento). La contracción de la parte pecuaria (-4,7 por ciento) se asoció a la menor producción de carne y leche de vacuno (-1,6 y -9,9 por ciento, respectivamente).
- La **actividad minera** aumentó 10,4 por ciento en febrero, debido a la mayor producción de oro (13,7 por ciento) y plata (5,7 por ciento) por parte de la empresa minera Ares, como efecto de la mayor ley en la mina Inmaculada.

Otros Indicadores de Actividad Económica

- Los **despachos locales de cemento** en Ayacucho aumentaron 15,7 por ciento frente a febrero del año previo, situación que estuvo asociada a la mayor inversión pública a nivel de los municipios. De igual modo, la expansión entre enero y febrero (2,9 por ciento) obedeció a la mayor ejecución de los gobiernos locales.
- El **crédito directo total** en la región (S/ 1 487 millones) creció en 10,5 por ciento en enero con relación a similar mes de 2018. Del mismo modo, los créditos de consumo e hipotecario registraron crecimientos de 16,3 y 13,7 por ciento, respectivamente. En relación al mes previo, la disminución de 0,2 por ciento obedeció a la disminución de las colocaciones a empresas (-0,7 por ciento).
- La **inversión pública** (S/ 41,3 millones) en febrero disminuyó 11,2 por ciento ante la contracción en la ejecución a nivel del Gobierno Nacional (-78,1 por ciento) y Regional (-5,9 por ciento). En el periodo enero – febrero, la caída de 21,2 por ciento de la inversión pública obedeció principalmente a la menor ejecución del Gobierno Nacional (-79,8 por ciento).

Ayacucho: Otros indicadores de actividad económica (Variación % respecto a similar mes del año anterior)

	Set.18	Oct.18	Nov.18	Dic.18	Ene.19	Feb.19
Despachos de cemento 1/	↓-10,5	↑ 1,5	↑ 10,6	↑ 17,9	↓ -8,0	↑ 15,7
Arribos a los establec. de hospedaje	↑ 20,7	↑ 32,8	↑ 28,2	↑ 26,3		
Crédito total 2/	↑ 12,1	↑ 12,5	↑ 12,6	↑ 10,9	↑ 10,5	
Crédito de consumo 2/	↑ 17,0	↑ 18,0	↑ 18,1	↑ 16,9	↑ 16,3	
Crédito hipotecario 2/	↑ 14,7	↑ 15,4	↑ 16,2	↑ 13,1	↑ 13,7	
Inversión pública 2/	↓-17,9	↑ 0,6	↓ -9,4	↑ 30,8	↓-65,1	↓-11,2

1/ En términos reales.

2/ En términos nominales.

Fuentes: BCRP - Sucursal Huancayo, UNACEM, MINCETUR, SBS y MEF.

La actividad agropecuaria aumentó 8,9 por ciento en febrero, por la mayor producción agrícola (17,6 por ciento).

Ayacucho: Producción de principales productos agropecuarios 1/ (En toneladas)

Subsectores	Estructura Porcentual 2017 2/	Febrero			Enero - Febrero			
		2018	2019	Var.%	Contribución al crecimiento 3/		Contribución al crecimiento 3/	
AGRÍCOLA	67,4			17,6	10,7		6,9	
Mercado externo								
y agroindustria	13,6			99,6	3,9		46,4	
Cacao	4,7	0	0	-	0,0	0	0	0,0
Quinua	3,6	83	302	263,9	0,8	509	710	39,5
Café	3,4	0	0	-	0,0	0	0	-
Palta	1,7	793	1 475	86,0	2,5	1 289	1 854	43,8
Mercado interno	53,8			12,0	6,8		3,2	
Papa	26,0	14 174	19 892	40,3	8,2	26 108	28 392	8,7
Maíz amiláceo	4,6	0	8	-	0,0	8	8	0,0
Alfalfa	5,0	19 480	24 771	27,2	2,0	39 322	50 197	27,7
Cebada grano	1,7	0	23	-	0,0	5	23	360,0
Trigo	1,6	0	0	-	0,0	5	0	-100,0
Haba grano seco	1,5	4	4	0,0	0,0	6	4	-33,3
Tuna	2,1	6 115	6 589	7,8	0,8	8 737	8 449	-3,3
Maíz choclo	0,9	2 092	1 947	-6,9	-0,3	3 817	3 474	-9,0
Arveja grano seco	1,3	0	0	-	0,0	12	0	-100,0
Olluco	1,2	38	81	113,2	11,1	54	81	50,0
Frijol grano seco	0,8	14	5	-64,3	-0,3	15	5	-66,7
Arveja grano verde	0,6	1 519	682	-55,1	-2,3	2 161	1 801	-16,7
PECUARIO	32,6			-4,7	-1,8		-8,1	
Carne de Vacuno	14,6	799	786	-1,6	-0,3	1 449	1 332	-8,0
Leche Vacuno	8,9	3 844	3 462	-9,9	-1,0	5 871	5 394	-8,1
Carne de Ovino	3,0	127	128	0,5	0,0	230	226	-2,0
Carne de Porcino	2,0	188	179	-4,5	-0,1	350	334	-4,7
SECTOR AGROPECUARIO	100,0			8,9	8,9		0,9	

1/ Cifras preliminares.

2/ A precios de 2007.

3/ En base a la estructura de similar periodo de 2017

4/ Peso neto.

Fuente: MINAGRI

Elaboración: BCRP - Sucursal Huancayo.

- El subsector **agrícola** aumentó 8,9 por ciento en febrero, por la mayor producción agrícola (17,6 por ciento) lo que contrarrestó a la disminución de la parte pecuaria (-4,7 por ciento). Entre enero - febrero, el sector creció 0,9 por ciento, explicado por la expansión de la parte agrícola (6,9 por ciento) puesto que disminuyó la producción del sub sector pecuario (-8,1 por ciento).
- Respecto a la parte **pecuaria**, la disminución de 4,7 por ciento en febrero, obedeció principalmente a la menor producción de carne y leche de vacuno (-1,6 y -9,9 por ciento, respectivamente) afectada por la menor disponibilidad de lluvias, hecho que determinó una mayor escasez de pastos naturales y un menor peso del ganado. Por otra parte, en el acumulado de enero a febrero el sector registró una disminución de 8,1 por ciento, por efecto de la menor producción de carne de vacuno y ovino (-8,0 y -2,0 por ciento, respectivamente) debido a la presencia de factores climáticos adversos.

Ayacucho: Crecimiento de la producción agropecuaria 1/ (Var.% real respecto a similar mes del año anterior)

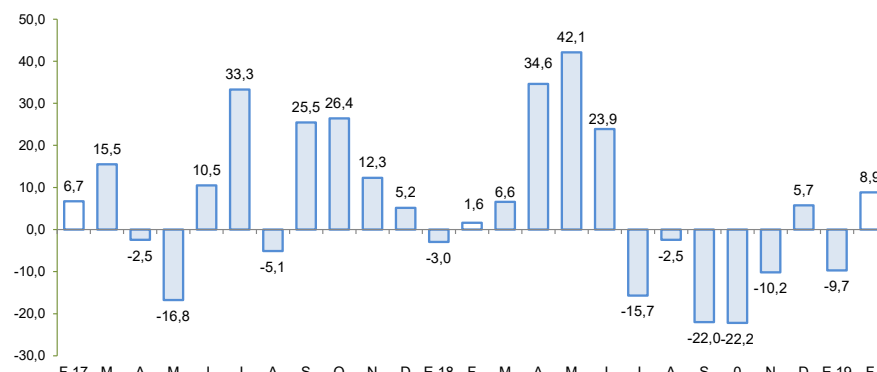

1/ Estimado a precios de 2007

Fuente: Ministerio de Agricultura y Riego

En febrero, la producción minera aumentó 10,4 por ciento explicado por la mayor producción de oro (13,7 por ciento) y plata (5,7 por ciento).

Ayacucho: Producción Minera 1/ (Var. % real respecto al mismo periodo del año anterior)

Mineral	Estructura Porcentual 2017 2/	Febrero			Enero - Febrero				
		2018	2019	Var.%	Contribución 3/	2018	2019	Var.%	Contribución 3/
Oro (Onzas troy)	47,1	28 479	32 387	13,7	6,4	62 675	69 216	10,4	5,4
Plata (Onzas troy)	31,6	1 132 362	1 196 908	5,7	1,9	2 411 327	2 528 724	4,9	1,7
Zinc (TMF)	19,2	3 531	3 769	6,7	1,3	4 567	7 508	64,4	7,8
Plomo (TMF)	1,5	323	511	58,3	0,8	449	920	104,8	1,0
Cobre (TMF)	0,6	29	37	28,0	0,1	46	73	59,2	0,2
SECTOR MINERÍA 2/	100,0			10,4	10,4			16,0	16,0

1/ Cifras preliminares.
2/ A precios de 2007.
3/ En base a la estructura porcentual de similar periodo de 2017.
Fuente: Ministerio de Energía y Minas.
Elaboración: BCRP, Sucursal Huancayo. Departamento de Estudios Económicos.

- La producción minera aumentó 10,4 por ciento en febrero, debido a la mayor producción de oro (13,7 por ciento) y plata (5,7 por ciento) por parte de la empresa minera Ares, como efecto de la mayor “ley de mineral” en la mina Inmaculada. En el acumulado bimestral, el sector creció 16,0 por ciento, sustentado también en la mayor producción de oro (10,4 por ciento) y plata (4,9 por ciento).
- Entre enero y febrero, en términos de participación en el Valor Bruto de Producción (VBP) minero, destacó el oro con 48,8 por ciento, seguido de plata (31,9 por ciento) y zinc (17,1 por ciento).
- El precio promedio del oro en febrero fue US\$/oz.tr. 1 319,9; mayor en 2,2 por ciento respecto del mes anterior. Este incremento se asoció a la depreciación del dólar.

Ayacucho: Crecimiento de la producción minera 1/ (Var.% real respecto a similar mes del año anterior)

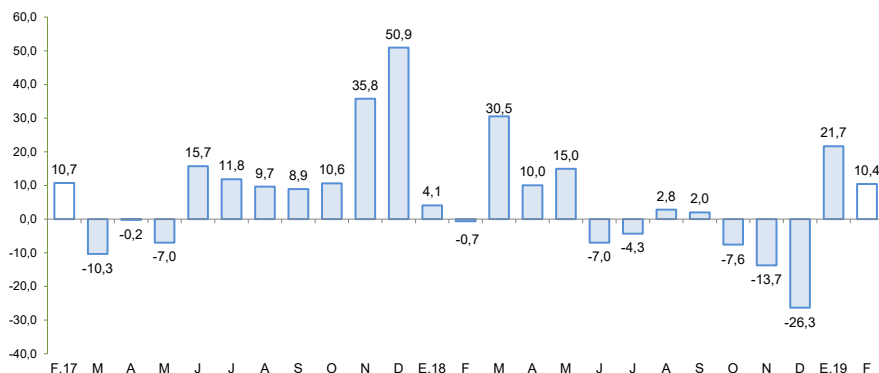

1/ Estimado a precios de 2007
Fuente: MINEM

Cotización internacional de oro (US\$/oz.tr. promedio mensual – London Metal Exchange)

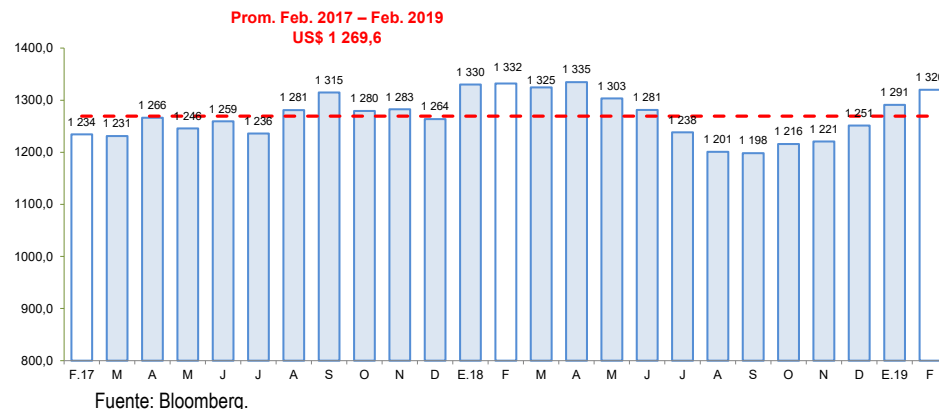

Los despachos locales de cemento aumentaron 15,7 por ciento en febrero, por efecto de la mayor inversión pública de los municipios.

Ayacucho: Despachos de cemento

(Var.% con respecto a similar mes del año anterior)

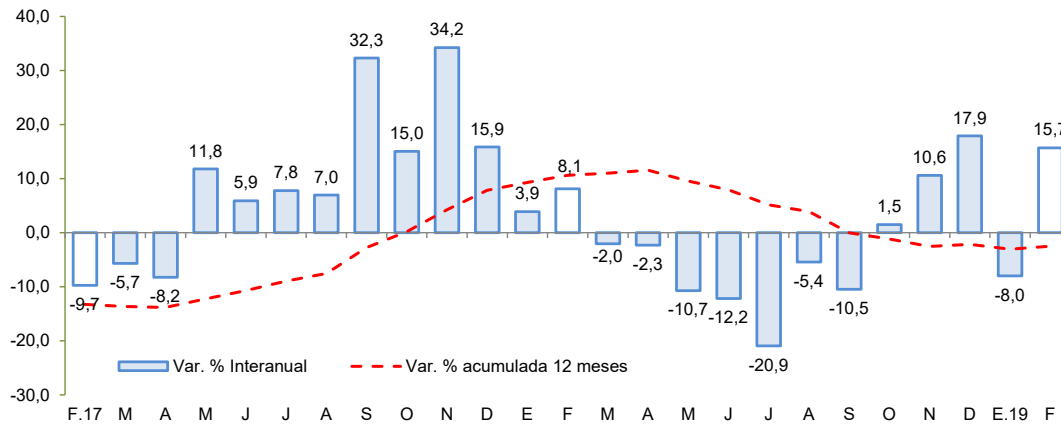

Fuente: UNACEM

- Los **despachos de cemento** en febrero aumentaron 15,7 por ciento frente a similar mes del año previo, situación que estuvo asociado a la mayor inversión pública a nivel de los municipios. De igual modo, la expansión entre enero y febrero (2,9 por ciento) obedeció a la mayor ejecución de la inversión por parte de los gobiernos locales.

En enero, el crédito directo total en la región (S/ 1 487 millones) creció 10,5 por ciento con respecto a igual mes del año pasado, pero disminuyó en 0,2 por ciento con relación al mes previo. En términos interanuales, los créditos de consumo crecieron en 16,3 por ciento y los hipotecarios en 13,7 por ciento.

Ayacucho: Crédito Directo

(Saldos a fin de periodo)

	Estructura % Ene-19	Saldos en millones de soles con TCF 1/		Tasa de crecimiento (%)	
		Dic-18	Ene-19	Mes	12 Meses
Banco de la Nación	9,7	143	144	0,4	14,8
Agrobanco	1,6	23	23	-0,8	-54,2
Banca Múltiple	44,2	665	657	-1,3	10,4
Instituciones No Bancarias	44,6	658	663	0,7	15,3
Financieras	9,0	133	133	0,2	8,0
Cajas Municipales	31,8	469	474	0,9	20,7
Cajas Rurales	3,6	54	54	0,4	-4,7
Edpymes	0,1	2	2	-0,9	-20,3
Arrendamiento Financiero	0,0	0	0	-	-
TOTAL	100,0	1 490	1 487	-0,2	10,5
Empresas	62,9	942	935	-0,7	7,5
Personas	37,1	548	552	0,7	15,9
Consumo	30,9	456	459	0,7	16,3
Hipotecario	6,2	92	93	0,7	13,7
MN	97,3	1 451	1 447	-0,2	10,3
ME	2,7	39	40	0,9	15,9
ME (Mill. US\$)		12	12	0,9	15,9

1/ TCF = Tipo de Cambio Fijo (S/ 3,37 por US\$)

Fuente: SBS y AFP.

Elaboración: BCRP, Sucursal Huancayo. Departamento de Estudios Económicos.

- La **morosidad** al término de diciembre de 2018 se situó en 6,3 por ciento, siendo mayor en 1,4 de punto porcentual respecto a similar mes del año previo. Los ratios más altos se registraron en las Edpymes (10,0 por ciento) y en Agrobanco (20,6 por ciento), principalmente en créditos a micro y pequeña empresa.

Ayacucho: Crecimiento del crédito directo

(Var.% nominal con respecto a similar mes del año anterior)

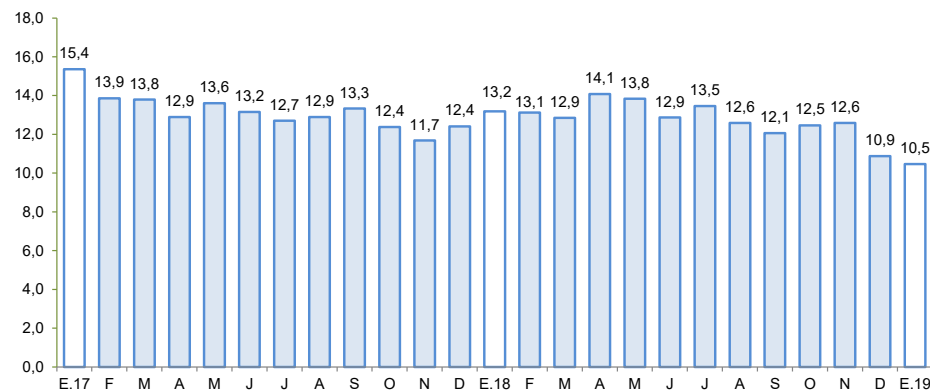

Fuente: SBS y AFP.

Ayacucho: Tasa de morosidad 1/

(Porcentaje)

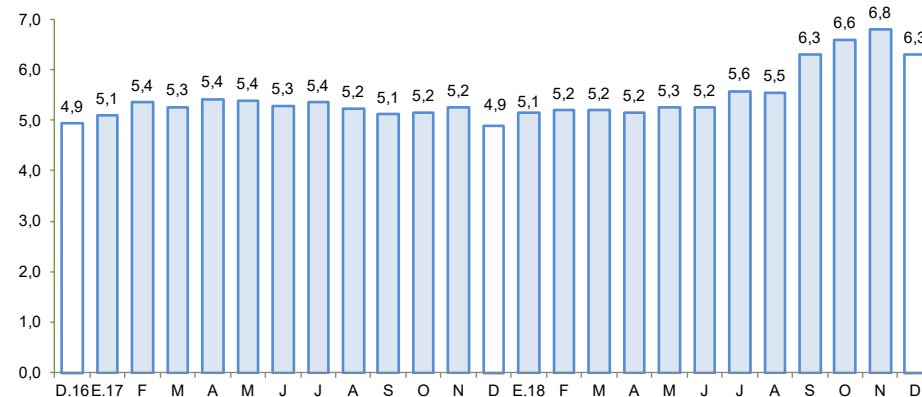

1/ Morosidad = (creditos vencidos + creditos en cobranza judicial) / colocaciones brutas.

Fuente: SBS y AFP.

En enero los depósitos (S/ 1 056 millones) aumentaron en 7,3 por ciento respecto a similar mes de 2018, como efecto de las mayores captaciones de depósitos de ahorro (4,0 por ciento) y a plazo (29,7 por ciento)

Ayacucho: Depósitos (Saldos a fin de periodo)

	Saldos en millones de soles con TCF 1/		Tasa de crecimiento (%)	
	Dic-18	Ene-19	Mes	12 Meses
Banco de la Nación	382	354	-7,4	4,2
Banca Múltiple	471	470	-0,2	7,6
Instituciones No Bancarias	231	232	0,7	11,9
Financieras	51	51	0,3	8,4
Cajas Municipales	175	176	0,6	13,1
Cajas Rurales	5	5	10,6	7,7
TOTAL	1 084	1 056	-2,5	7,3
Vista	269	240	-10,9	-5,8
Ahorro	525	525	-0,1	4,0
A plazo	289	292	0,9	29,7
MN	1 004	974	-3,0	8,5
ME	80	83	4,0	-5,1
ME (Mill. US\$)	24	25	4,0	-5,1

1/ TCF = Tipo de Cambio Fijo (S/ 3,37 por US\$)

Fuente: SBS y AFP.

Elaboración: BCRP, Sucursal Huancayo. Departamento de Estudios Económicos.

Ayacucho: Crecimiento de los depósitos (Var. % nominal con respecto a similar mes del año anterior)

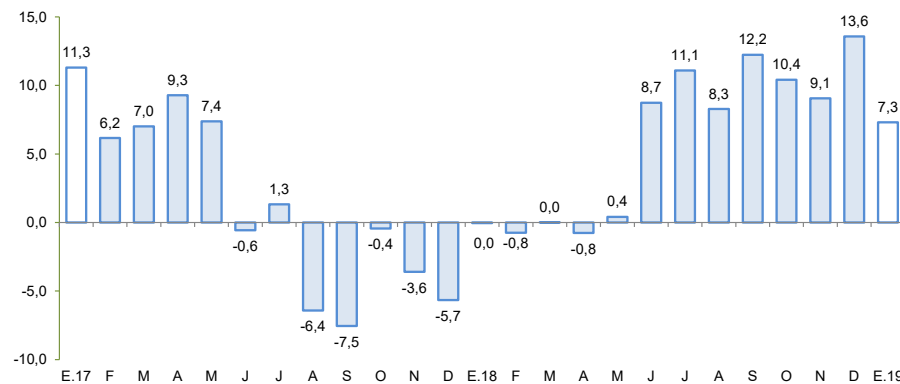

Fuente: SBS y AFP

La inversión pública disminuyó 11,2 por ciento en febrero por la menor ejecución a nivel del Gobierno Nacional (-78,1 por ciento) y del Gobierno Regional (-5,9 por ciento).

Ayacucho: Ejecución del Presupuesto de Inversiones 1/ 2/ (En millones de soles)

	Febrero			Enero - Febrero		
	2 018	2 019	Var % real	2 018	2 019	Var % real
Gobierno Nacional	15,5	3,5	-78,1	21,6	4,5	-79,8
Gobierno Regional	8,0	7,7	-5,9	8,3	8,1	-4,6
Gobiernos locales	22,0	30,1	34,0	26,0	32,4	22,0
Inversión Pública	45,6	41,3	-11,2	56,0	45,0	-21,2

1/ Información actualizada al 28 de febrero de 2019

2/ Comprende la adquisición de activos no financieros.

Fuente: MEF

Elaboración: BCRP - Sucursal Huancayo.

- La **inversión pública** correspondiente a los tres niveles de gobierno totalizó en febrero S/ 41,3 millones, menor en 11,2 por ciento respecto de febrero del año pasado. Al respecto, la contracción del Gobierno Nacional (-78,1 por ciento) y del Gobierno Regional (-5,9 por ciento), fue parcialmente contrarrestado por el incremento a nivel de los gobiernos locales (34,0 por ciento). Respecto al enero – febrero, la inversión pública sumó S/ 45,0 millones, nivel menor en 21,2 por ciento respecto al año previo, ante la disminución observada en el Gobierno Nacional (-79,8 por ciento) y Regional (-4,6 por ciento). La inversión se orientó principalmente a los rubros Agropecuario, Saneamiento, Educación y Transporte, los que en conjunto representaron el 90,8 por ciento del total. Por nivel de gobierno, el mayor desembolso en inversiones fue realizado por los municipios con una participación de 72,1 por ciento de participación.

Ayacucho: Crecimiento de la Ejecución del Presupuesto de Inversiones (Var.% real)

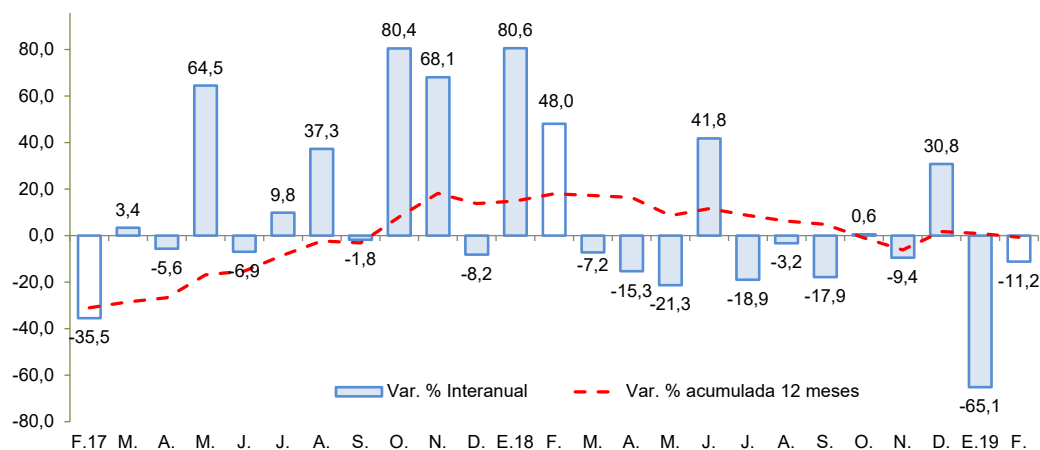

Fuente: MEF

- Entre los **principales proyectos** de inversión pública que se vienen ejecutando destacan: Mejoramiento de la capacidad resolutive del Hospital de Apoyo San Francisco, en la provincia de La Mar, con un PIM de S/ 44,7 millones; Mejoramiento de la capacidad resolutive del Hospital San Miguel, provincia La Mar, con un PIM de S/ 37,6 millones; Mejoramiento de la capacidad resolutive del Hospital Coracora, en la provincia de Parinacochas, con un PIM de S/ 36,4 millones; Ampliación de la presa Ancascocha y afianzamiento del valle de Yauca (S/ 33,4 millones); y Mejoramiento de la capacidad resolutive de las unidades productoras del Hospital de Cangallo, provincia de Cangallo, con un PIM de S/ 31,2 millones.