



BANCO CENTRAL DE RESERVA DEL PERÚ

Ayacucho: Síntesis de Actividad Económica - Enero 2019 -

**Departamento de Estudios Económicos
Sucursal Huancayo**

Marzo 2019

Actividad Primaria

- El **sector agropecuario** disminuyó 9,7 por ciento en enero, por la menor producción agrícola (-7,8 por ciento), influenciado principalmente por la menor producción de papa (-28,8 por ciento), maíz choclo (-11,5 por ciento) y tuna (-29,1 por ciento). De otro lado, la contracción de la parte pecuaria (-12,6 por ciento) se asoció a la menor producción de carne y leche de vacuno (-15,9 y -4,7 por ciento, respectivamente).
- La **actividad minera** aumentó 21,7 por ciento en enero, debido a la mayor producción de oro (7,7 por ciento) y plata (4,1 por ciento) por parte de la empresa minera Ares, como efecto de la mayor ley en la mina Inmaculada.

Otros Indicadores de Actividad Económica

- Los **despachos locales de cemento** en Ayacucho aumentaron 17,9 por ciento frente a diciembre del año previo, situación que estuvo asociada a la mayor inversión pública a nivel del Gobierno Nacional y Regional.
- El **crédito directo total** en la región (S/ 1 489 millones) creció en 10,9 por ciento en diciembre con relación a similar mes de 2017. Del mismo modo, los créditos de consumo e hipotecario registraron crecimientos de 16,9 y 13,2 por ciento, respectivamente. En relación al mes previo, el incremento de 0,9 por ciento obedeció a la expansión de las colocaciones a personas (0,6 por ciento) y a empresas (1,0 por ciento).
- La **inversión pública** (S/ 3,7 millones) en enero disminuyó 65,1 por ciento ante la contracción en la ejecución a nivel del Gobierno Nacional (-83,9 por ciento) y gobiernos locales (-43,9 por ciento).

Ayacucho: Otros indicadores de actividad económica (Variación % respecto a similar mes del año anterior)

	Ago. 18	Set.18	Oct.18	Nov.18	Dic.18	Ene.19
Despachos de cemento 1/	↓ -5,4	↓ -10,5	↑ 1,5	↑ 10,6	↑ 17,9	
Arribos a los establec. de hospedaje	↑ 29,4	↑ 20,7	↑ 32,8	↑ 28,2	↑ 26,3	
Crédito total 2/	↑ 12,6	↑ 12,1	↑ 12,6	↑ 12,7	↑ 10,9	
Crédito de consumo 2/	↑ 17,6	↑ 17,0	↑ 18,0	↑ 18,1	↑ 16,9	
Crédito hipotecario 2/	↑ 13,6	↑ 14,8	↑ 15,5	↑ 16,4	↑ 13,2	
Inversión pública 2/	↓ -3,2	↓ -17,9	↑ 0,6	↓ -9,4	↑ 30,8	↓ -65,1

1/ En términos reales.

2/ En términos nominales.

Fuentes: BCRP - Sucursal Huancayo, UNACEM, MINCETUR, SBS y MEF.

La actividad agropecuaria disminuyó 9,7 por ciento en enero, por la menor producción agrícola (-7,8 por ciento) y pecuaria (-12,6 por ciento).

Ayacucho: Producción de principales productos agropecuarios 1/ (En toneladas)

Subsectores	Estructura Porcentual 2016 2/	Enero			Contribución al crecimiento 3/
		2018	2019	Var. %	
AGRÍCOLA	67,4			-7,8	-4,6
Mercado externo y agroindustria	13,6			5,1	0,3
Cacao	4,7	0	0	-	0,0
Quinua	3,6	426	408	-4,2	-0,1
Café	3,4	0	0	-	0,0
Palta	1,7	496	379	-23,6	-0,6
Mercado interno	53,8			-9,4	-5,0
Papa	26,0	11 934	8 500	-28,8	-6,6
Maíz amiláceo	4,6	8	0	-100,0	0,0
Alfalfa	5,0	19 842	25 426	28,1	2,8
Cebada grano	1,7	5	0	-100,0	0,0
Trigo	1,6	5	0	-100,0	0,0
Haba grano seco	1,5	2	0	-100,0	0,0
Tuna	2,1	2 622	1 860	-29,1	-1,7
Maíz choclo	0,9	1 725	1 527	-11,5	-0,5
Arveja grano seco	1,3	12	0	-100,0	0,0
Olluco	1,2	16	0	-100,0	-0,7
Frijol grano seco	0,8	1	0	-100,0	-0,5
Arveja grano verde	0,6	642	1 119	74,3	1,7
PECUARIO	32,6			-12,6	-5,0
Carne de Vacuno	14,6	650	546	-15,9	-3,0
Leche Vacuno	8,9	2 027	1 932	-4,7	-0,3
Carne de Ovino	3,0	103	98	-5,0	-0,2
Carne de Porcino	2,0	162	154	-4,8	-0,2
SECTOR AGROPECUARIO	100,0			-9,7	-9,7

1/ Cifras preliminares.

2/ A precios de 2007.

3/ En base a la estructura de similar periodo de 2016

4/ Peso neto.

Fuente: MINAGRI

Elaboración: BCRP - Sucursal Huancayo.

- La contracción del subsector **agrícola** en enero (-7,8 por ciento), obedeció a la menor producción orientada al mercado interno (-9,4 por ciento) como efecto de la menor producción de papa (-28,8 por ciento), maíz choclo (-11,5 por ciento) y tuna (-29,1 por ciento), siendo en todos los casos explicado por menores rendimientos, como resultado de factores climatológicos adversos.
- Respecto a la parte **pecuaria**, la disminución de 12,6 por ciento en enero, obedeció principalmente a la menor producción de carne y leche de vacuno (-15,9 y -4,7 por ciento, respectivamente) afectada por la menor disponibilidad de lluvias, hecho que determinó una mayor escasez de pastos naturales y un menor peso del ganado.

Ayacucho: Crecimiento de la producción agropecuaria 1/ (Var. % real respecto a similar mes del año anterior)

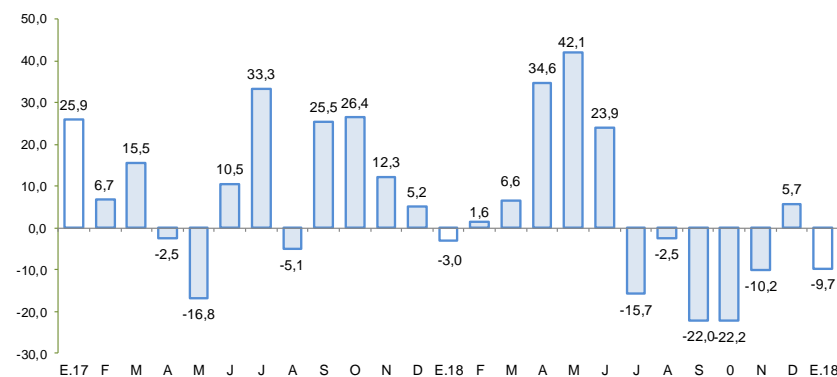

1/ Estimado a precios de 2007

Fuente: Ministerio de Agricultura y Riego

En enero, la producción minera aumentó 21,7 por ciento explicado por la mayor producción de oro (7,7 por ciento) y plata (4,1 por ciento).

Ayacucho: Producción Minera 1/ (Var. % real respecto al mismo periodo del año anterior)

Mineral	Estructura Porcentual 2017 2/	Enero			Contribución 3/
		2018	2019	Var.%	
Oro (Onzas troy)	47,1	34 196	36 829	7,7	4,3
Plata (Onzas troy)	31,6	1 278 965	1 331 816	4,1	1,6
Zinc (TMF)	19,2	1 036	3 739	261,0	14,3
Plomo (TMF)	1,5	126	409	223,4	1,2
Cobre (TMF)	0,6	17	36	111,1	0,3
SECTOR MINERÍA 2/	100,0			21,7	21,7

1/ Cifras preliminares.

2/ A precios de 2007.

3/ En base a la estructura porcentual de similar periodo de 2016.

Fuente: Ministerio de Energía y Minas.

Elaboración: BCRP, Sucursal Huancayo. Departamento de Estudios Económicos.

- La producción minera aumentó 21,7 por ciento en enero, debido a la mayor producción de oro (7,7 por ciento) y plata (4,1 por ciento) por parte de la empresa minera Ares, como efecto de la mayor ley en la mina Inmaculada. Es de precisar que, en enero, en términos de participación en el Valor Bruto de Producción (VBP) minero, destacó el oro con 49,7 por ciento, seguido de plata (32,2 por ciento) y zinc (16,3 por ciento).
- El **precio promedio del oro** en enero fue US\$/oz.tr. 1 291,0; mayor en 3,2 por ciento respecto del mes anterior. Este incremento se asoció a las expectativas de moderación respecto a futuras alzas de la tasa de interés.

Ayacucho: Crecimiento de la producción minera 1/ (Var.% real respecto a similar mes del año anterior)

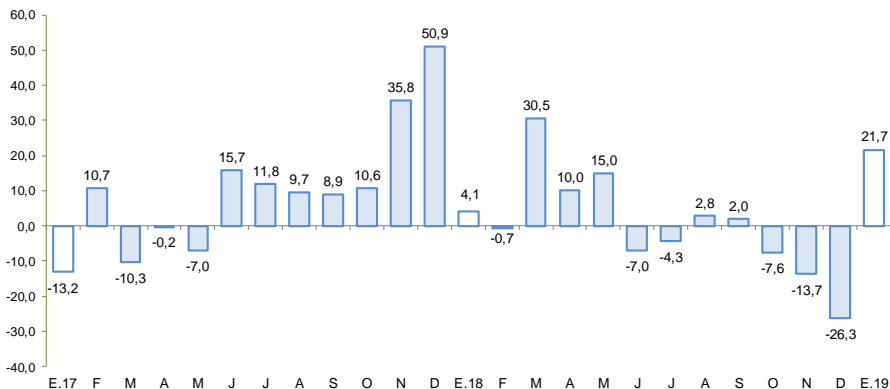

1/ Estimado a precios de 2007

Fuente: MINEM

Cotización internacional de oro (US\$/oz.tr. promedio mensual – London Metal Exchange)

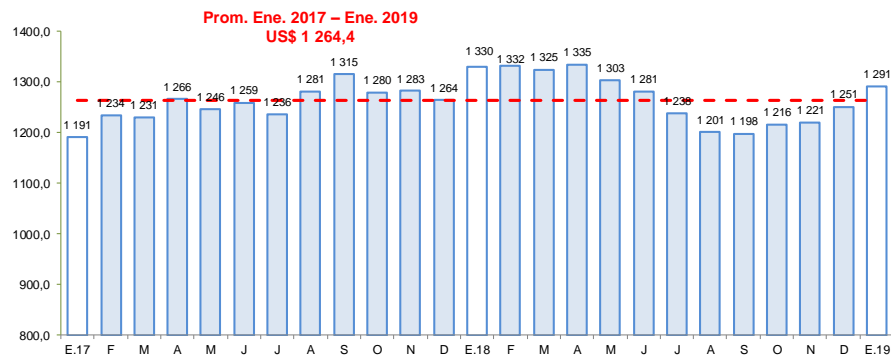

Fuente: Bloomberg.

Los despachos locales de cemento aumentaron 17,9 por ciento en diciembre, por efecto de la mayor inversión pública principalmente a nivel del Gobierno Nacional y Regional.

Ayacucho: Despachos de cemento

(Var.% con respecto a similar mes del año anterior)

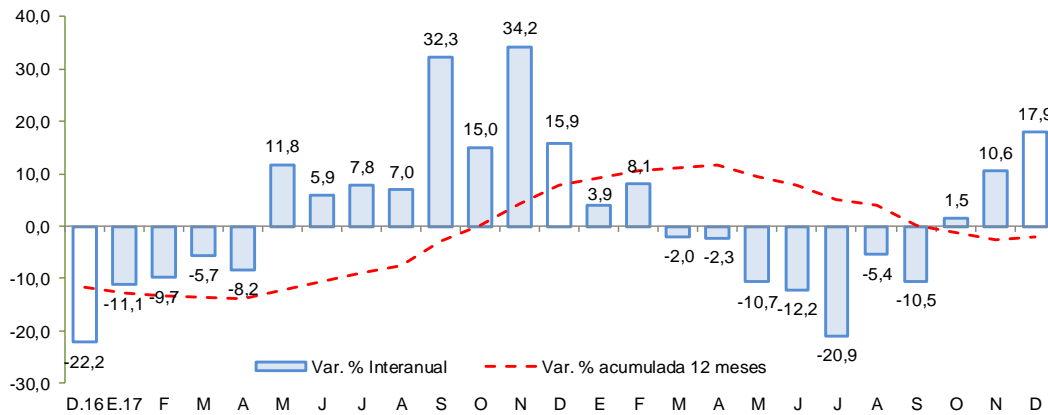

Fuente: UNACEM

- Los **despachos de cemento** en diciembre aumentaron 17,9 por ciento frente a similar mes del año 2017, situación que estuvo asociado a la mayor inversión pública a nivel del Gobierno Nacional y Regional. De otro lado, la contracción entre enero y diciembre (-2,2 por ciento) obedeció a la menor ejecución de la inversión por parte del Gobierno Nacional.

En diciembre, el crédito directo total en la región (S/ 1 489 millones) creció 10,9 por ciento con respecto a igual mes del año pasado, y en 0,9 por ciento con relación al mes previo. En términos interanuales, los créditos de consumo crecieron en 16,9 por ciento y los hipotecarios en 13,2 por ciento.

Ayacucho: Crédito Directo

(Saldos a fin de periodo)

	Estructura %	Saldos en millones de soles con TCF 1/		Tasa de crecimiento (%)	
		Dic-18	Nov-18	Dic-18	Mes
Banco de la Nación	9,6	143	143	0,1	16,8
Agrobanco	1,6	27	23	-14,6	-54,2
Banca Múltiple	44,6	664	664	-0,1	11,5
Instituciones No Bancarias	44,2	641	658	2,6	14,7
Financieras	8,9	131	133	1,6	7,9
Cajas Municipales	31,5	455	469	3,2	20,0
Cajas Rurales	3,6	54	54	0,6	-5,0
Edpymes	0,1	2	2	1,1	-19,8
Arrendamiento Financiero	0,0	0	0	-	-
TOTAL	100,0	1 476	1 489	0,9	10,9
Empresas	63,2	931	941	1,0	7,9
Personas	36,8	545	548	0,6	16,3
Consumo	30,6	453	456	0,6	16,9
Hipotecario	6,2	91	92	0,5	13,2
MN	97,5	1 435	1 451	1,1	10,7
ME	2,5	41	38	-7,6	16,6
ME (Mill. US\$)		13	12	-7,6	16,6

1/ TCF = Tipo de Cambio Fijo (S/ 3.24 por US\$)

Fuente: SBS y AFP.

Elaboración: BCRP, Sucursal Huancayo. Departamento de Estudios Económicos.

- La **morosidad** al término de diciembre se situó en 6,3 por ciento, siendo mayor en 1,4 de punto porcentual respecto a similar mes del año pasado. Los ratios más altos se registraron en las Edpymes (10,0 por ciento) y en Agrobanco (20,6 por ciento), principalmente en créditos a micro y pequeña empresa.

Ayacucho: Crecimiento del crédito directo

(Var.% nominal con respecto a similar mes del año anterior)

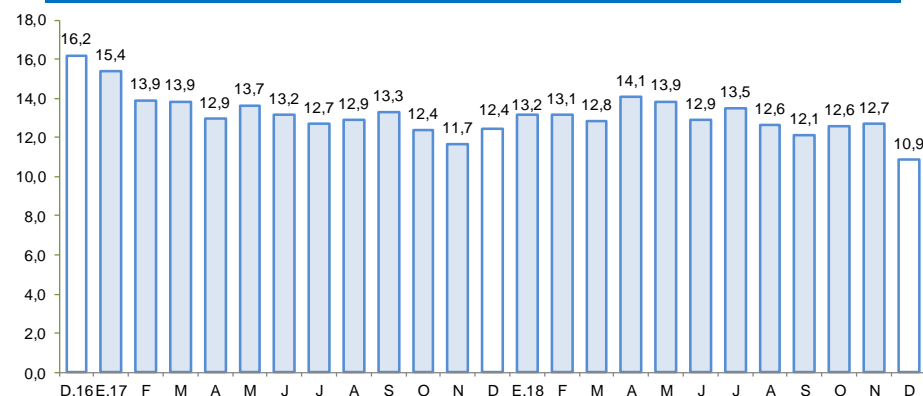

Fuente: SBS y AFP.

Ayacucho: Tasa de morosidad 1/

(Porcentaje)

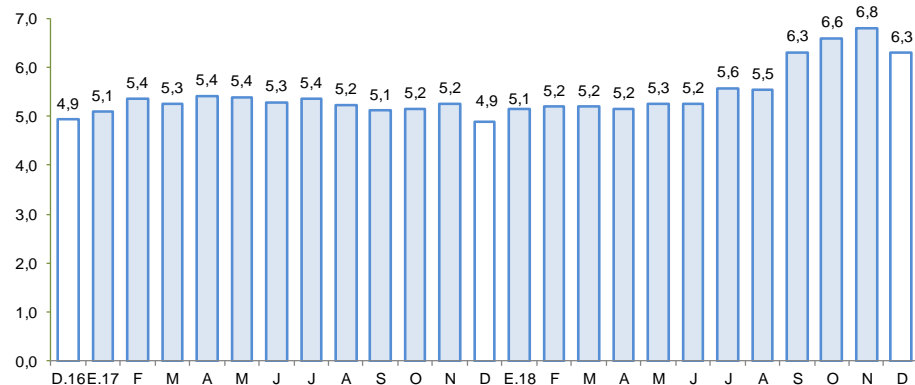

1/ Morosidad = (créditos vencidos + créditos en cobranza judicial) / colocaciones brutas.

Fuente: SBS y AFP.

En diciembre los depósitos (S/ 1 081 millones) aumentaron en 7,7 por ciento respecto del mes anterior y en 13,6 por ciento con relación a similar mes de 2017.

Ayacucho: Depósitos (Saldos a fin de periodo)

	Saldos en millones de soles con TCF 1/		Tasa de crecimiento (%)	
	Nov-18	Dic-18	Mes	12 Meses
Banco de la Nación	341	382	12,1	13,0
Banca Múltiple	440	468	6,4	14,2
Instituciones No Bancarias	223	230	3,4	13,6
Financieras	51	51	0,3	9,4
Cajas Municipales	167	175	4,6	15,5
Cajas Rurales	5	5	-4,1	-6,0
TOTAL	1 004	1 081	7,7	13,6
Vista	234	269	14,8	7,5
Ahorro	479	524	9,4	14,1
A plazo	291	288	-0,8	19,2
MN	921	1 004	9,1	15,7
ME	83	77	-7,6	-7,4
ME (Mill. US\$)	26	24	-7,6	-7,4

1/ TCF = Tipo de Cambio Fijo (S/ 3.24 por US\$)

Fuente: SBS y AFP.

Elaboración: BCRP, Sucursal Huancayo. Departamento de Estudios Económicos.

Ayacucho: Crecimiento de los depósitos (Var.% nominal con respecto a similar mes del año anterior)

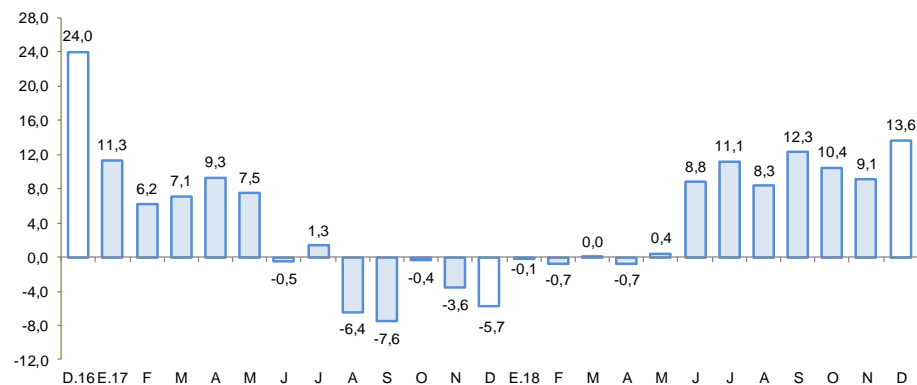

Fuente: SBS y AFP

La inversión pública disminuyó 65,1 por ciento en enero por la menor ejecución a nivel del Gobierno Nacional (-83,9 por ciento) y de los municipios (-43,9 por ciento).

Ayacucho: Ejecución del Presupuesto de Inversiones 1/ 2/ (En millones de soles)

	Enero		
	2018	2019	Var % real
Gobierno Nacional	6,1	1,0	-83,9
Gobierno Regional	0,3	0,4	31,7
Gobiernos locales	4,0	2,3	-43,9
Inversión Pública	10,4	3,7	-65,1

1/ Información actualizada al 31 de enero de 2019

2/ Comprende la adquisición de activos no financieros.

Fuente: MEF

Elaboración: BCRP - Sucursal Huancayo.

Ayacucho: Crecimiento de la Ejecución del Presupuesto de Inversiones (Var. % real)

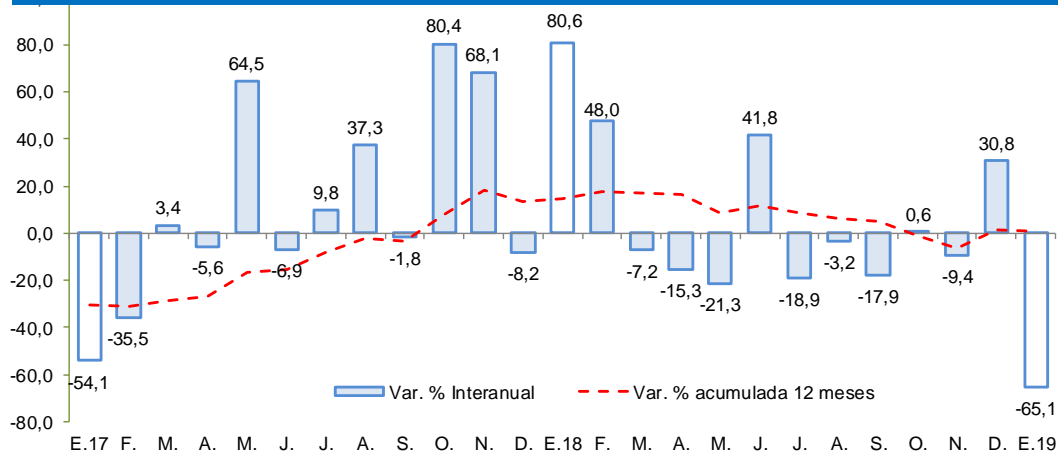

Fuente: MEF

- La **inversión pública** correspondiente a los tres niveles de gobierno totalizó en enero S/ 3,7 millones, menor en 65,1 por ciento respecto de enero del año pasado. Al respecto, la contracción del Gobierno Nacional (-83,9 por ciento) y de los gobiernos locales (-43,9 por ciento), fue parcialmente contrarrestado por el incremento a nivel del Gobierno Regional (31,7 por ciento). La inversión se orientó principalmente a los rubros Agropecuario, Saneamiento, Educación y Transporte, los que en conjunto representaron el 83,6 por ciento del total. Por nivel de gobierno, el mayor desembolso en inversiones fue realizado por los municipios con una participación de 62,0 por ciento de participación.

- Entre los **principales proyectos** de inversión pública que se vienen ejecutando destacan: Mejoramiento de la capacidad resolutive del Hospital de Apoyo San Francisco, en la provincia de La Mar, con un PIM de S/ 44,7 millones; Mejoramiento de la capacidad resolutive del Hospital San Miguel, provincia La Mar, con un PIM de S/ 37,6 millones; Mejoramiento de la capacidad resolutive del Hospital Coracora, en la provincia de Parinacochas, con un PIM de S/ 36,4 millones; Mejoramiento de la capacidad resolutive de las unidades productoras del Hospital de Cangallo, provincia de Cangallo, con un PIM de S/ 31,2 millones; y Reemplazo de 12 puentes en el corredor vial ruta 28a San Clemente con un PIM de S/ 30,4 millones.