

**BANCO CENTRAL DE RESERVA DEL PERÚ**  
SUCURSAL HUANCAYO



**PASCO: Síntesis de Actividad Económica**  
**Diciembre 2018<sup>1</sup>**

**Departamento de Estudios Económicos**

---

<sup>1</sup> En el presente informe participaron Francisco Callupe Casaño y Joel Jovani Turco Quinto.

## ÍNDICE

*Página*

<b>RESUMEN EJECUTIVO</b> .....	<b>3</b>
<b>I. ACTIVIDAD PRODUCTIVA</b> .....	<b>5</b>
1. Actividad primaria.....	5
1.1 Sector agropecuario.....	5
1.2 Sector minería.....	7
2. Otros indicadores sectoriales.....	8
2.1 Sector construcción.....	8
2.2 Arribos a los establecimientos de hospedaje.....	8
<b>II. SECTOR EXTERNO</b> .....	<b>9</b>
1. Exportaciones.....	9
<b>III. CRÉDITOS Y DEPÓSITOS</b> .....	<b>10</b>
1. Créditos.....	10
2. Depósitos.....	12
<b>IV. EJECUCIÓN DEL PRESUPUESTO PÚBLICO</b> .....	<b>13</b>
1. Ejecución del Presupuesto Público de Gastos Corrientes.....	13
2. Ejecución del Presupuesto Público de Inversiones.....	13
<b>V. ANEXOS</b> .....	<b>16</b>



## RESUMEN EJECUTIVO

---

### Principales hechos de importancia

- En diciembre, el **sector minero** creció en 15,6 por ciento interanual, explicado por la mayor producción de cobre (16,2 por ciento), plomo (33,9 por ciento), zinc (3,4 por ciento) y plata (35,7 por ciento). Contrariamente, la **producción agropecuaria** disminuyó en 0,9 por ciento, influenciado por la reducción de la actividad pecuaria (-2,9 por ciento).
- En cuanto a los **otros indicadores de actividad económica**, destacó en diciembre el incremento de los arribos a establecimientos de hospedaje (19,7 por ciento) y la inversión pública (30,8 por ciento); mientras que se redujo los despachos de cemento (-3,8 por ciento).

### Actividad primaria

- El **sector agropecuario** decreció en 0,9 por ciento interanual en diciembre, sustentado en la reducción de la actividad pecuaria (-2,9 por ciento). Entre enero y diciembre, aumentó en 3,9 por ciento respecto a similar periodo de 2017, ante los resultados positivos de los subsectores agrícola (4,4 por ciento) y pecuario (2,1 por ciento).
- La **actividad minera** registró un resultado positivo luego de decrecer en el mes previo. En diciembre, aumentó en 15,6 por ciento interanual, debido a la mayor producción de cobre (16,2 por ciento), plomo (33,9 por ciento), zinc (3,4 por ciento) y plata (35,7 por ciento). Entre enero y diciembre, decreció en 0,4 por ciento respecto a similar periodo de 2017, debido a la menor producción de concentrados mineros de plomo (-2,4 por ciento), zinc (-2,8 por ciento) y oro (-2,7 por ciento).

### Otros indicadores de actividad económica

- Los **despachos locales de cemento** en Pasco evidenciaron tres meses de resultados negativos después de treinta y tres meses de aumentos continuos. En diciembre, se redujo en 3,8 por ciento interanual, explicado por el menor desempeño de la inversión pública, debido a que entró en finalización la construcción de la Carretera Puerto Bermúdez – San Alejandro y el Hospital Daniel Alcides Carrión. Entre enero y diciembre, crecieron en 7,8 por ciento respecto a similar periodo de 2017, asociado al mayor desempeño de la inversión pública, principalmente del Gobierno Regional; además del crecimiento de la inversión minera, destacando la de las mineras Compañía Minera Chungar y El Brocal.
- En noviembre, el **crédito directo total** en la región (S/ 746 millones) creció en 10,1 por ciento interanual con respecto a similar mes de 2017, sobresaliendo los mayores montos otorgados por el Banco de la Nación, Banca Múltiple e instituciones no bancarias. Asimismo, los créditos de **consumo e hipotecario** crecieron en 13,1 y 13,2 por ciento, respectivamente.
- La **inversión pública** de diciembre (S/ 128 millones) creció en 30,8 por ciento interanual, ante el incremento en el Gobierno Nacional (223,8 por ciento), ante los mayores devengados en el sector transporte. Entre enero y diciembre, acumuló una ejecución de S/ 516 millones, menor en 1,5 por ciento respecto a similar periodo de 2017, ante la disminución en el Gobierno Regional (-9,1 por ciento) y las municipalidades (-17,5 por ciento).

**CUADRO N° 1**  
**PASCO: OTROS INDICADORES DE ACTIVIDAD ECONÓMICA**  
 (Variación % respecto a similar mes del año anterior)

	Jul.18	Ago.18	Set.18	Oct.18	Nov.18	Dic.18
Despachos de cemento 1/	↑ 12,0	↑ 18,3	↑ 3,8	↓ -7,5	↓ -6,7	↓ -3,8
Arribos a los establecimientos de hospedaje	↑ 11,7	↑ 30,2	↑ 40,4	↑ 25,4	↑ 2,4	↑ 19,7
Crédito total 2/	↑ 10,4	↑ 9,9	↑ 10,0	↑ 11,3	↑ 10,1	
Crédito de consumo 2/	↑ 14,3	↑ 11,8	↑ 12,3	↑ 13,2	↑ 13,1	
Crédito hipotecario 2/	↑ 12,2	↑ 12,2	↑ 11,8	↑ 12,1	↑ 13,2	
Inversión pública 1/	↓ -13,9	↑ 8,5	↓ -17,3	↑ 29,8	↓ -49,0	↑ 30,8

1/ En términos reales.

2/ En términos nominales.

Fuentes: UNACEM, MINCETUR, SBS y MEF.



## I. ACTIVIDAD PRODUCTIVA

### 1. Actividad primaria

#### 1.1 Sector agropecuario

- La actividad agropecuaria decreció en 0,9 por ciento interanual en diciembre, sustentado en la reducción de la actividad pecuaria (-2,9 por ciento). Entre enero y diciembre, aumentó en 3,9 por ciento respecto a similar periodo de 2017, ante los resultados positivos de los subsectores agrícola (4,4 por ciento) y pecuario (2,1 por ciento).
- El subsector agrícola no registró variación interanual en diciembre, debido a que la reducción de la oferta al mercado interno (-5,9 por ciento) se contrarrestó con el incremento de la oferta al mercado externo y agroindustria (63,5 por ciento); destacando en el primer caso, la disminución de la producción de papa, plátano, yuca, zapallo y granadilla; mientras que, en el segundo, se incrementó por la mayor producción de cacao y maíz amarillo duro. La menor producción de papa se sustentó en las menores siembras en la provincia de Pasco, debido a los bajos precios en los primeros meses del año; y en cacao, se debió a las mayores instalaciones incentivadas por una mayor demanda y altos precios de mercado. Entre enero y diciembre, aumentó en 4,4 por ciento, debido a la mayor producción para el mercado externo y agroindustria (33,6 por ciento), no obstante la reducción para el mercado interno (-3,5 por ciento); en el primer caso, por los incrementos en café, cacao y maíz amarillo duro; y en el segundo, disminuyó por la menor producción de papa, maíz choclo, granadilla, plátano, yuca, olluco, papaya y ají.

**CUADRO N° 2**  
**PASCO: SECTOR AGROPECUARIO 1/**  
(Miles de Toneladas)

Subsectores	Estructura Porcentual 2016 /2	Diciembre			Enero - Diciembre		
		2 017	2 018	Var.%	2 017	2 018	Var.%
<b>AGRÍCOLA</b>	<b>79,4</b>			<b>0,0</b>			<b>4,4</b>
<b>Orientada al mercado interno 2/</b>	<b>61,5</b>			<b>-5,9</b>			<b>-3,5</b>
Papa	18,2	3,9	1,6	-59,8	175,8	164,8	-6,3
Plátano	8,7	9,0	6,4	-29,1	93,0	90,8	-2,4
Yuca	5,6	8,9	7,1	-20,0	86,0	85,1	-1,1
Rocoto	10,2	2,6	3,6	40,0	32,2	34,1	5,6
Granadilla	8,2	1,9	1,8	-4,9	23,0	20,1	-12,8
Zapallo	1,0	0,8	0,6	-27,6	10,1	12,9	28,0
Maíz Choclo	1,9	0,0	0,2	-	13,8	10,1	-26,5
Olluco	1,0	0,0	0,0	-	9,8	9,8	0,0
<b>Orientada al mercado externo y agroindustria 2/</b>	<b>17,9</b>			<b>63,5</b>			<b>33,6</b>
Café	13,3	0,0	0,0	-	11,7	13,9	18,8
Maíz A. Duro	1,2	0,2	0,7	198,0	6,4	6,5	1,5
Cacao	1,9	0,2	0,4	47,4	1,8	4,4	137,8
<b>PECUARIO</b>	<b>20,6</b>			<b>-2,9</b>			<b>2,1</b>
Carne de vacuno 3/	6,5	0,4	0,4	-4,0	3,4	3,5	3,3
Carne de ave 3/	1,3	0,0	0,0	42,1	0,4	0,6	59,0
Carne de ovino 3/	3,1	0,1	0,1	-10,4	1,4	1,3	-4,5
Leche	5,8	2,7	2,7	2,0	32,1	31,2	-2,8
<b>SECTOR AGROPECUARIO</b>	<b>100,0</b>			<b>-0,9</b>			<b>3,9</b>

1/ Cifras preliminares.

2/ Estimado a precios de 2007.

3/ Peso neto.

Fuente: MINAGRI.

Elaboración: BCRP - Sucursal Huancayo. Departamento de Estudios Económicos.

- La producción pecuaria decreció en 2,9 por ciento interanual en el mes, debido a la mayor producción de leche, huevo, y carnes de ave, llama y alpaca. Entre enero y diciembre, se incrementó en 2,1 por ciento, influenciado por la mayor oferta de huevo, lana, fibra de alpaca, fibra de llama, además de carnes de ave, vacuno, porcino, alpaca y llama. La mayor producción de carnes de vacuno y porcino, se concentran en la provincia de Oxapampa por ostentar un clima adecuado y disponibilidad de pastos, mientras que la oferta de lana, carnes de ovino y alpaca, provienen de las provincias de Pasco y Daniel Alcides Carrión.
- En cuanto al avance de las siembras, correspondiente a la actual campaña agrícola (2018-2019), se instalaron 22 747 hectáreas, menor en 2 321 hectáreas (-9,3 por ciento) respecto a su similar de la campaña anterior (2017-2018), debido a reducciones en las instalaciones de cultivos transitorios (400 hectáreas o 1,9 por ciento de reducción) y permanentes (1 921 hectáreas o 44,3 por ciento menos). En el caso de los cultivos transitorios, se debió a las menores siembras de papa, yuca, arroz cáscara, olluco, oca y haba grano seco; explicado en papa por las menores lluvias en las zonas productoras de la provincia de Pasco. En cultivos permanentes, por menores siembras de plátano, café, achiote y cacao.

**CUADRO N° 3**  
**PASCO: SUPERFICIE SEMBRADA 1/**  
(Hectáreas)

	Campaña Agrícola 2/		Variación	
	2017-2018	2018-2019	Absoluta	Porcentual
<b>Cultivos Transitorios</b>	<b>20 735</b>	<b>20 335</b>	<b>-400</b>	<b>-1,9</b>
Papa	8 909	8 285	-624	-7,0
Maíz A. Duro	1 830	2 538	708	38,7
Yuca	2 809	2 443	-366	-13,0
Maíz Amiláceo	1 502	1 635	133	8,9
Arroz Cáscara	1 005	1 000	-5	-0,5
Maíz Choclo	691	756	65	9,4
Olluco	802	714	-88	-11,0
Oca	649	613	-36	-5,5
Haba Grano Seco	566	514	-52	-9,2
Zapallo	344	375	31	9,0
Otros	1 628	1 462	-166	-10,2
<b>Cultivos Permanentes</b>	<b>4 333</b>	<b>2 413</b>	<b>-1 921</b>	<b>-44,3</b>
Plátano	1 679	1 156	-523	-31,1
Rocoto	483	639	156	32,3
Granadilla	330	358	28	8,5
Cacao	743	134	-609	-82,0
Alfalfa	1	43	42	8 400,0
Otros	1 098	83	-1 015	-92,4
<b>TOTAL</b>	<b>25 068</b>	<b>22 747</b>	<b>-2 321</b>	<b>-9,3</b>

1/ Cifras preliminares.

2/ De agosto a diciembre.

Fuente: Dirección Regional de Agricultura - Pasco.

Elaboración: BCRP - Sucursal Huancayo. Departamento de Estudios Económicos.



## 1.2 Sector minería

- La producción minera registró un resultado positivo luego de decrecer en el mes previo. En diciembre, aumentó en 15,6 por ciento interanual, debido a la mayor producción de cobre (16,2 por ciento) en las mineras El Brocal y Pan American Silver; plomo (33,9 por ciento) en Compañía Chungar, Atacocha, El Brocal y Milpo Andina; zinc (3,4 por ciento) en Compañía Chungar y Milpo Andina; y plata (35,7 por ciento) en Compañía Chungar y El Brocal. El resultado del mes se contrarrestó parcialmente por la menor producción de oro (-4,6 por ciento).
- Entre enero y diciembre, decreció ligeramente en 0,4 por ciento respecto a similar periodo de 2017, debido a la menor producción de concentrados mineros de plomo (-2,4 por ciento) en Compañía Minera Chungar y Pan American Silver; zinc (-2,8 por ciento) en las mineras Compañía Minera Chungar, El Brocal y Pan American Silver; y oro (-2,7 por ciento) en Atacocha y Aurífera Aurex. El resultado del acumulado se contrarrestó parcialmente por el ligero incremento en la producción de cobre (1,5 por ciento) y plata (3,9 por ciento).
- Entre enero y diciembre, a precios de 2007, la producción de zinc significó el 40 por ciento del VBP minero, seguido por cobre (25 por ciento), plata (19 por ciento), plomo (13 por ciento) y oro (3 por ciento).

**CUADRO N° 4**  
**PASCO: SECTOR MINERÍA 1/**  
(Variación % real respecto a similar periodo del año anterior)

	Estructura Porcentual 2016 2/	Diciembre			Enero - Diciembre		
		2 017	2 018	Var. %	2 017	2 018	Var. %
Cobre (TMF)	25,1	5 368	6 235	16,2	58 137	59 017	1,5
Plomo (TMF)	11,4	7 457	9 986	33,9	94 886	92 642	-2,4
Zinc (TMF)	43,3	20 362	21 065	3,4	242 306	235 593	-2,8
Oro (Grs.f)	2,0	154 531	147 467	-4,6	1 810 751	1 762 056	-2,7
Plata (Kg.f)	18,2	44 238	60 048	35,7	602 218	625 725	3,9
<b>TOTAL 1/</b>				<b>15,6</b>			<b>-0,4</b>

1/ Cifras preliminares.

2/ Estimado a precios de 2007.

Fuente: MINEM.

Elaboración: BCRP - Sucursal Huancayo. Departamento de Estudios Económicos.

**GRÁFICO N° 1**  
**PASCO: CRECIMIENTO DE LA PRODUCCIÓN MINERA**  
(Variación % real respecto a similar mes del año anterior)

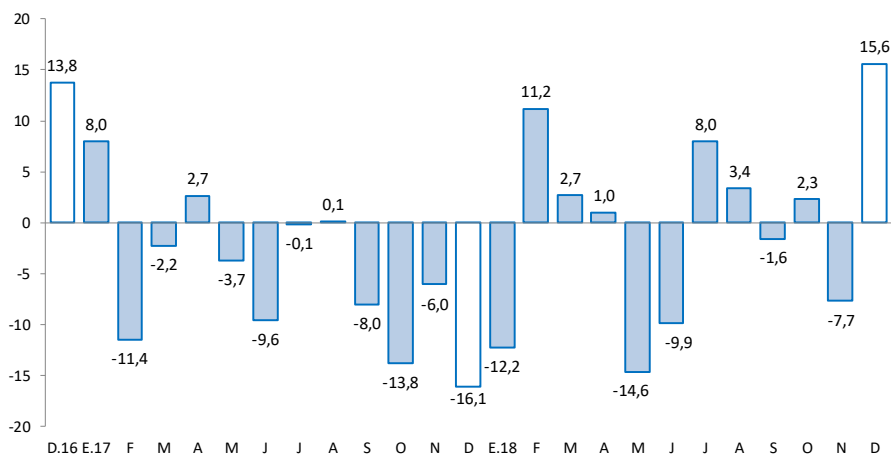

Fuente: MINEM.

Elaboración: BCRP - Sucursal Huancayo. Departamento de Estudios Económicos.

## 2. Otros indicadores sectoriales

### 2.1 Sector construcción

- Los despachos locales de cemento en Pasco evidenciaron tres meses de resultados negativos después de treinta y tres meses de aumentos continuos. En diciembre, se redujo en 3,8 por ciento interanual, explicado principalmente por el menor desempeño de la inversión pública, debido a que entró en finalización la construcción de la Carretera Puerto Bermúdez – San Alejandro y el Hospital Daniel Alcides Carrión.
- Entre enero y diciembre, los despachos locales de cemento crecieron en 7,8 por ciento respecto a similar periodo de 2017, asociado al mayor desempeño de la inversión pública, principalmente del Gobierno Regional; además del crecimiento de la inversión minera, donde destacan las mineras Compañía Minera Chungar y El Brocal.

**GRÁFICO N° 2**  
**PASCO: CRECIMIENTO DE LOS DESPACHOS DE CEMENTO**  
(Variación % real respecto a similar mes del año anterior)

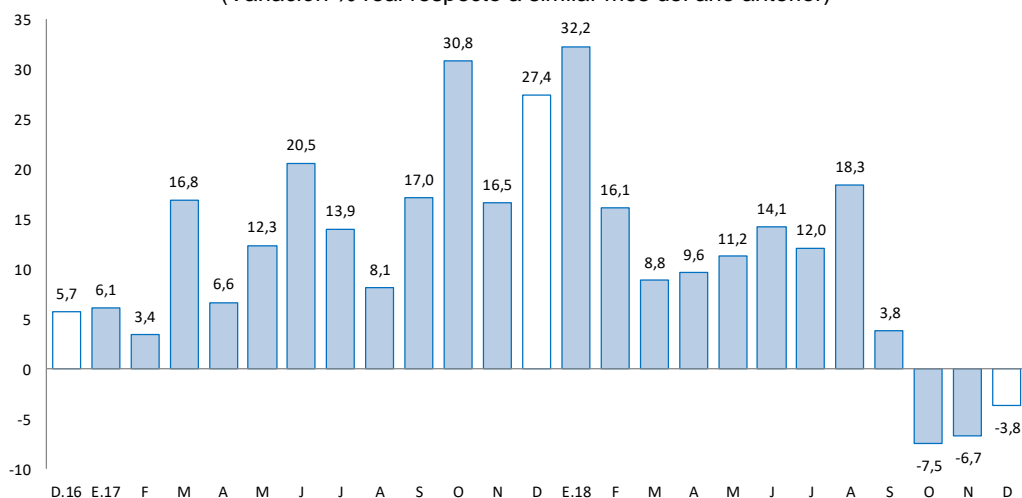

Fuente: UNACEM.

Elaboración: BCRP - Sucursal Huancayo. Departamento de Estudios Económicos.

### 2.2 Arribos a los establecimientos de hospedaje

- En diciembre, el número de arribos a los establecimientos de hospedaje (30 miles) creció en 19,7 por ciento interanual, explicado por la mayor afluencia de visitantes nacionales (19,9 por ciento), contrarrestado parcialmente por los menores arribos de visitantes extranjeros (-39,8 por ciento). Entre enero y diciembre, aumentó en 20,5 por ciento respecto de similar periodo de 2017, explicado por los mayores arribos de visitantes nacionales (20,5 por ciento) y extranjeros (12,9 por ciento). El departamento cuenta con importantes atractivos turísticos ubicados en la zona ceja de selva y selva (provincia de Oxapampa), así como en la localidad de Huayllay, provincia de Pasco, en la que se encuentra los atractivos turísticos del Bosque de Piedras y los Baños Termales de Calera.
- Del total de arribos entre enero y diciembre, el 99,5 por ciento fueron nacionales, de los cuales el 40 por ciento procedió del propio departamento, seguido de Lima Metropolitana (25 por ciento), Junín (12 por ciento), Lima provincias (9 por ciento) y Huánuco (6 por ciento). Asimismo, del total de visitantes extranjeros, el 17 por ciento procedió de Estados Unidos, seguido de España (9 por ciento), Alemania (9 por ciento), Venezuela (8 por ciento), Argentina (9 por ciento), Italia (7 por ciento) y Chile (6 por ciento), entre los principales.



**GRÁFICO N° 3**  
**PASCO: CRECIMIENTO DE ARRIBOS A ESTABLECIMIENTOS DE HOSPEDAJE**  
(Variación %)

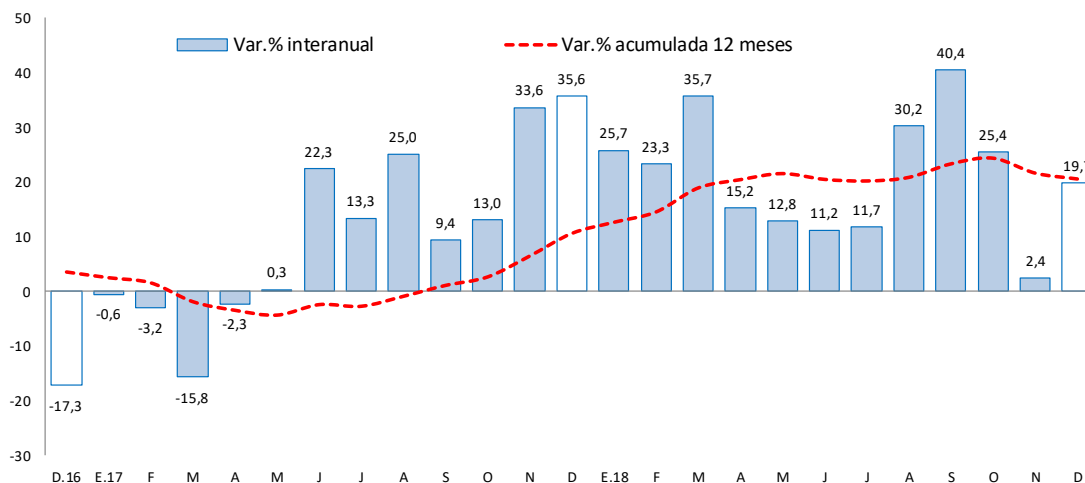

Fuente: MINCETUR.

Elaboración: BCRP - Sucursal Huancayo. Departamento de Estudios Económicos.

## II. SECTOR EXTERNO

### 1. Exportaciones

- Las exportaciones de Pasco totalizaron US\$ 18 millones en diciembre, mayor en US\$ 10 millones (130,6 por ciento) respecto a similar mes de 2017, sustentado en los incrementos de envíos de productos tradicionales en US\$ 7 millones (107,8 por ciento) y no tradicionales en US\$ 4 millones (203,0 por ciento). Los mayores envíos de productos **tradicionales** se relacionaron al crecimiento de la oferta de concentrados mineros de oro, plomo y zinc, además de productos agrícolas, principalmente de café; mientras que, en los **no tradicionales**, se explicaron por el crecimiento de productos pesqueros, donde destaca trucha congelada, además de productos sidero metalúrgicos.

**CUADRO N° 5**  
**PASCO: EXPORTACIONES POR GRUPO DE PRODUCTOS 1/**  
(Valor FOB en millones de US\$)

	Estructura % 2 016	Diciembre			Enero - Diciembre		
		2 017	2 018	Var. %	2 017	2 018	Var. %
<b>Productos Tradicionales</b>	<b>79,8</b>	<b>6</b>	<b>13</b>	<b>107,8</b>	<b>173</b>	<b>166</b>	<b>-3,8</b>
Agrícolas	1,2	0	0	23,4	8	8	-2,0
Mineros	78,6	6	12	113,8	165	159	-3,9
<b>Productos No Tradicionales</b>	<b>20,2</b>	<b>2</b>	<b>6</b>	<b>203,0</b>	<b>20</b>	<b>48</b>	<b>140,1</b>
Agropecuarios	0,1	0	0	-	0	0	5 281,3
Pesqueros	0,0	0	1	-	0	5	-
Textil	0,0	0	0	-	0	0	-
Maderas y papeles, y sus manuf.	0,0	0	0	-	0	0	-100,0
Químicos	0,0	0	0	-	0	0	-
Minerales no metálicos	0,0	0	0	-	0	0	-
Sidero-Metalúrgico y joyerías	20,1	2	5	148,7	20	42	114,5
Metal-Mecánicos	0,0	0	0	-80,1	0	0	-84,2
Resto de otros no tradicionales	0,0	0	0	-	0	0	-100,0
<b>Total Exportaciones</b>	<b>100</b>	<b>8</b>	<b>18</b>	<b>130,6</b>	<b>193</b>	<b>214</b>	<b>11,1</b>

1/ Cifras Preliminares.

Fuente: SUNAT.

Elaboración: BCRP - Sucursal Huancayo. Departamento de Estudios Económicos.

- Entre enero y diciembre, las ventas totalizaron US\$ 214 millones, mayor en US\$ 21 millones (11,1 por ciento) respecto de similar periodo de 2017, explicado por los incrementos en los envíos de productos no tradicionales en US\$ 28 millones (140,1 por ciento), no obstante las menores exportaciones de tradicionales en US\$ 7 millones (-3,8 por ciento). En relación al incremento de los **no tradicionales**, que significaron el 22 por ciento del total, se explicó por los mayores envíos de productos sidero-metalúrgicos y pesqueros, destacando en este último las exportaciones de trucha; mientras que, en los **tradicionales**, la menor oferta se relacionó a productos mineros de cobre, además de café.
- Entre enero y diciembre, los principales destinos de exportación fueron China (17 por ciento), Corea del Sur (15 por ciento), Estados Unidos (8 por ciento), Italia (7 por ciento) y Brasil (2 por ciento). Por productos, los mayores envíos se registraron en concentrados de cobre (43 por ciento), zinc (24 por ciento) y plomo (6 por ciento), además de plata en bruto aleada (20 por ciento), oro (2 por ciento), café (3 por ciento) y trucha (2 por ciento).

### III. CRÉDITOS Y DEPÓSITOS

#### 1. Créditos

- Los créditos en Pasco, al término de noviembre registraron un incremento de 10,1 por ciento comparado a igual mes de 2017, y en 1,2 por ciento respecto al mes anterior. El incremento interanual se explicó por mayores montos otorgados a empresas (7,9 por ciento), consumo (13,1 por ciento) e hipotecario (13,2 por ciento); en empresas, sustentado por los mayores créditos de las Cajas Municipales y Financieras a las micro y pequeñas empresas de los sectores comercio y servicio; en consumo, por los mayores créditos del Banco de la Nación; y en créditos hipotecarios, asociado a una mayor demanda en Cajas Municipales y la Banca Múltiple. Respecto al mes previo, se incrementó en 1,2 por ciento, debido a mayores créditos a empresas (1,1 por ciento), de consumo (1,2 por ciento) e hipotecario (2,2 por ciento).

**CUADRO N° 6**  
**PASCO: CRÉDITO DIRECTO**  
(Saldos en millones de soles)

	Saldos en millones de soles		Tasas de crecimiento (%)	
	oct-18	nov-18	Mes	12 Meses
<b>Banco de la Nación 1/</b>	<b>44</b>	<b>45</b>	<b>0,3</b>	<b>18,0</b>
<b>Agrobanco 2/</b>	<b>32</b>	<b>31</b>	<b>-1,8</b>	<b>-20,0</b>
<b>Banca Múltiple</b>	<b>334</b>	<b>337</b>	<b>0,8</b>	<b>5,0</b>
<b>Instituciones No Bancarias</b>	<b>326</b>	<b>333</b>	<b>2,0</b>	<b>19,2</b>
Financieras	102	104	2,0	14,0
Cajas Municipales	211	215	2,0	19,1
Cajas Rurales	13	13	2,0	88,5
Edpymes	0	0	-	-
<b>Total</b>	<b>737</b>	<b>746</b>	<b>1,2</b>	<b>10,1</b>
<b>Empresas</b>	<b>413</b>	<b>418</b>	<b>1,1</b>	<b>7,9</b>
<b>Personas</b>	<b>324</b>	<b>328</b>	<b>1,3</b>	<b>13,1</b>
Consumo	274	277	1,2	13,1
Hipotecario	50	51	2,2	13,2
En MN	694	704	1,6	13,1
En ME	43	41	-4,6	-24,1

1/ Considera sólo los créditos de consumo e hipotecario.

2/ No considera los créditos a las demás empresas del sistema financiero.

Fuente: SBS y AFP.

Elaboración: BCRP - Sucursal Huancayo. Departamento de Estudios Económicos.

- Por **tipo de moneda**, los créditos estuvieron conformados en un 94,5 por ciento por moneda nacional, los que interanualmente crecieron en 13,1 por ciento en noviembre, debido a mayores montos otorgados para empresas y consumo. En moneda extranjera (que representó el 5,5 por ciento restante), interanualmente registró una reducción de 24,1 por ciento, influenciado por menores créditos a empresas en esta moneda.

**GRÁFICO Nº 4**  
**PASCO: CRECIMIENTO DEL CRÉDITO DIRECTO**  
(Variación % respecto a similar mes del año anterior)

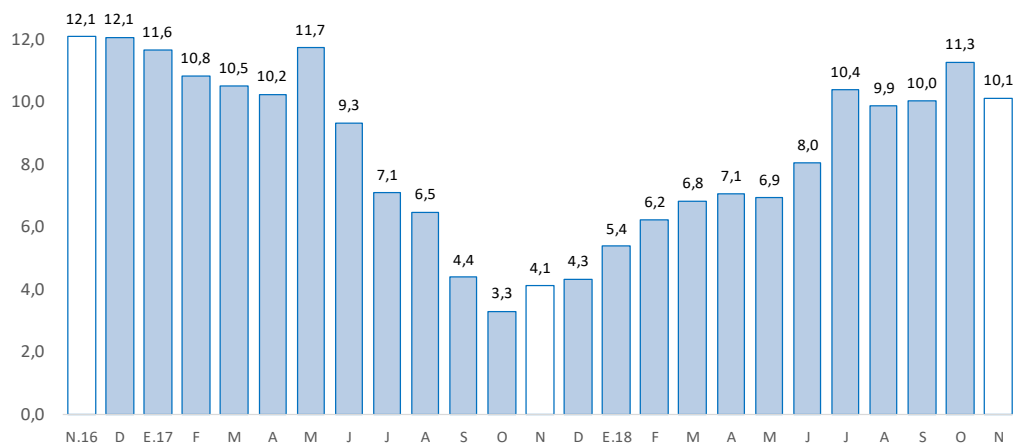

Fuente: SBS y AFP.

Elaboración: BCRP - Sucursal Huancayo. Departamento de Estudios Económicos.

- La **cartera morosa** al mes de noviembre alcanzó 8,3 por ciento, mayor en 1,7 puntos porcentuales respecto a similar mes de 2017. Los mayores ratios se registraron en Agrobanco (63,2 por ciento), Cajas Rurales (11,9 por ciento), Banca Múltiple (8,7 por ciento), Cajas Municipales (3,2 por ciento), Financieras (2,8 por ciento) y Banco de la Nación (1,8 por ciento).

**GRÁFICO Nº 5**  
**PASCO: TASA DE MOROSIDAD 1/ 2/**  
(En porcentaje)

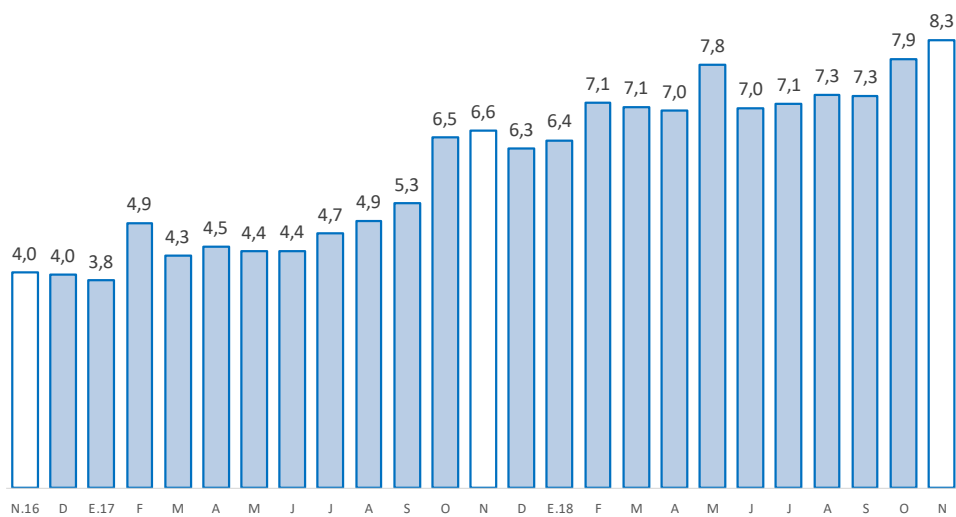

1/ Morosidad = (créditos vencidos + créditos en cobranza judicial) / colocaciones brutas.

2/ Preliminar.

Fuente: SBS y AFP.

Elaboración: BCRP - Sucursal Huancayo. Departamento de Estudios Económicos.



## 2. Depósitos

- En cuanto a los depósitos, en noviembre, aumentaron en 11,3 por ciento respecto de similar mes de 2017, y en 1,3 por ciento comparado al mes previo. El incremento interanual se debió a los mayores montos en depósitos a la vista (5,0 por ciento), en ahorro (17,1 por ciento) y a plazo (8,9 por ciento); destacando en el primer caso, los aumentos en la Banca Múltiple; en ahorro, por la Banca Múltiple y Cajas Municipales; mientras que, a plazo, influenciado por las Cajas Municipales. Respecto al mes previo, se asoció a mayores depósitos a plazo (6,0 por ciento), no obstante la reducción en a la vista (-0,9 por ciento) y en ahorro (-0,1 por ciento). Según composición, los depósitos en ahorro concentraron el 45,0 por ciento del total, seguido por los depósitos a plazo (28,5 por ciento) y a la vista (26,5 por ciento).

**CUADRO Nº 7**  
**PASCO: DEPÓSITOS**  
(Saldos en millones de soles)

	Saldos en millones de soles		Tasas de crecimiento (%)	
	oct-18	nov-18	Mes	12 Meses
<b>Banco de la Nación</b>	184	182	-1,1	2,4
<b>Banca Múltiple</b>	294	299	1,8	14,0
<b>Instituciones No Bancarias</b>	129	133	3,7	19,3
Financieras	19	19	1,0	16,7
Cajas Municipales	109	114	4,2	19,0
Cajas Rurales	1	1	1,8	-
<b>TOTAL</b>	<b>606</b>	<b>614</b>	<b>1,3</b>	<b>11,3</b>
Vista	164	163	-0,9	5,0
Ahorro	277	277	-0,1	17,1
A plazo	165	175	6,0	8,9
En MN	532	540	1,6	11,9
En ME	75	74	-0,8	7,5

Fuente: SBS y AFP.

Elaboración: BCRP - Sucursal Huancayo. Departamento de Estudios Económicos.

**GRÁFICO Nº 6**  
**PASCO: CRECIMIENTO DE LOS DEPÓSITOS**  
(Variación % respecto a similar mes del año anterior)

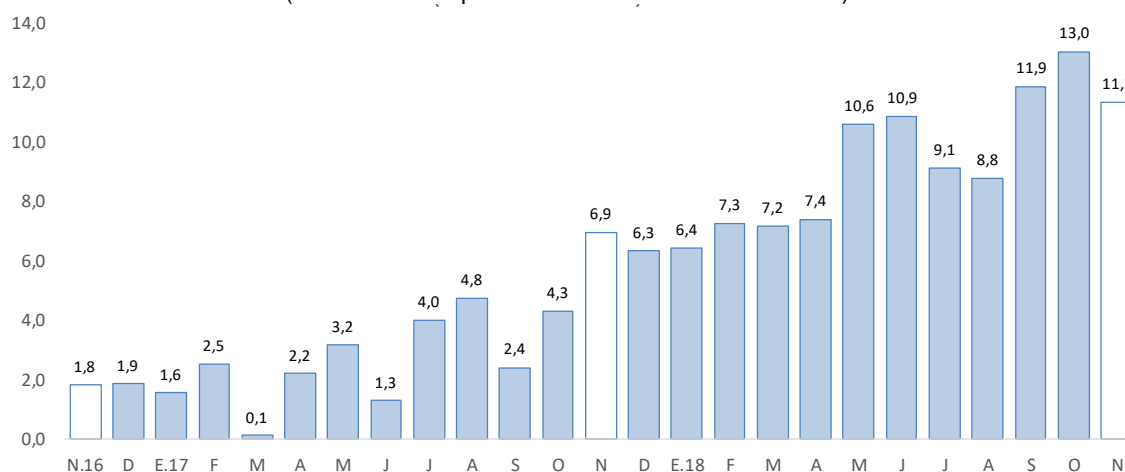

Fuente: SBS y AFP.

Elaboración: BCRP - Sucursal Huancayo. Departamento de Estudios Económicos.



- Por **institución financiera**, destacó la Banca Múltiple con una participación de 48,7 por ciento de los depósitos; seguido del Banco de la Nación (29,6 por ciento) y las empresas no bancarias (21,7 por ciento).
- Por **tipo de moneda**, los depósitos en moneda nacional, que conformaron un 87,9 por ciento de participación, registraron un crecimiento de 11,9 por ciento interanual en noviembre; asimismo, en moneda extranjera, con un 12,1 por ciento de participación, aumentó en 7,5 por ciento.

#### IV. EJECUCIÓN DEL PRESUPUESTO PÚBLICO

##### 1. Ejecución del Presupuesto Público de Gastos Corrientes

- La ejecución presupuestal del gasto corriente no financiero de diciembre (S/ 132 millones), neto de transferencias intergubernamentales, creció en 13,1 por ciento interanual, influenciado por todos los niveles de gobierno; en el Gobierno Nacional (2,9 por ciento), por mayores transferencias y remuneraciones; en el Gobierno Regional (5,3 por ciento), por remuneraciones, y compras de bienes y servicios; mientras que, en las municipalidades (55,2 por ciento), por mayores devengados en remuneraciones, transferencias, y compras de bienes y servicios.
- Entre enero y diciembre, sumó S/ 884 millones, registrando un crecimiento de 11,3 por ciento respecto a similar periodo de 2017, ante los mayores montos devengados en todos los niveles de gobierno. En el Gobierno Nacional (11,2 por ciento), por remuneraciones y transferencias; en el Gobierno Regional (11,8 por ciento), por remuneraciones, y compras de bienes y servicios; y en los municipios (10,3 por ciento), por remuneraciones, transferencias, y compras de bienes y servicios.

**CUADRO N° 8**  
**PASCO: EJECUCIÓN DEL PRESUPUESTO PÚBLICO DE GASTOS CORRIENTES 1/ 2/**  
(Millones de soles)

	Diciembre			Enero - Diciembre		
	2 017	2 018	Var.% real	2 017	2 018	Var.% real
Gobierno Nacional	39	41	2,9	307	345	11,2
Gobierno Regional	55	59	5,3	352	398	11,8
Gobiernos locales	20	31	55,2	126	140	10,3
<b>Total</b>	<b>114</b>	<b>132</b>	<b>13,1</b>	<b>784</b>	<b>884</b>	<b>11,3</b>

1/ Información actualizada al 31 de diciembre de 2018.

2/ Neto de transferencias intergubernamentales. Comprende pensiones y otros gastos corrientes.

Fuente: MEF.

Elaboración: BCRP - Sucursal Huancayo. Departamento de Estudios Económicos.

##### 2. Ejecución del Presupuesto Público de Inversiones

- La inversión pública en Pasco, correspondiente a los tres niveles de gobierno, sumó S/ 128 millones en el mes, mayor en S/ 32 millones (30,8 por ciento) comparado a similar mes de 2017, ante el incremento en el Gobierno Nacional (223,8 por ciento), ante los mayores devengados en el sector transporte. El resultado del mes se contrarrestó parcialmente por las menores inversiones en el Gobierno Regional (-45,4 por ciento) y los municipios (-6,4 por ciento); en el primer caso, por los rubros de transporte, salud y educación; y en el segundo, por agropecuario, transporte y salud.
- Entre enero y diciembre, la inversión pública acumuló una ejecución de S/ 516 millones, menor en 1,5 por ciento respecto a similar periodo de 2017, ante la disminución en el Gobierno Regional (-9,1 por ciento) y las municipalidades (-17,5 por ciento); en el primer caso, por los menores devengados en el sector de salud; y en el segundo, por transporte y saneamiento. El resultado del

acumulado se contrarrestó parcialmente por las mayores inversiones en el Gobierno Nacional (34,0 por ciento), debido a los rubros de transporte, justicia y seguridad.

- Respecto al avance de la inversión pública, lo ejecutado entre enero y diciembre representó en la región el 59,0 por ciento de su Presupuesto Institucional Modificado (PIM) que sumó S/ 886 millones. El Gobierno Nacional registró un avance de 82,8 por ciento, seguido de las municipalidades (54,2 por ciento) y el Gobierno Regional (49,8 por ciento).

**CUADRO Nº 9**  
**PASCO: EJECUCIÓN DEL PRESUPUESTO PÚBLICO DE INVERSIONES 1/ 2/**  
(Millones de soles)

	Diciembre			Enero - Diciembre		
	2 017	2 018	Var.% real	2 017	2 018	Var.% real
Gobierno Nacional	21	70	223,8	127	172	34,0
Gobierno Regional	33	19	-45,4	207	190	-9,1
Gobiernos locales	41	39	-6,4	184	154	-17,5
<b>Total</b>	<b>95</b>	<b>128</b>	<b>30,8</b>	<b>517</b>	<b>516</b>	<b>-1,5</b>

1/ Información actualizada al 31 de diciembre de 2018.

2/ Comprende la adquisición de activos no financieros

Fuente: MEF.

Elaboración: BCRP - Sucursal Huancayo. Departamento de Estudios Económicos.

**GRÁFICO Nº 7**  
**PASCO: CRECIMIENTO DE LA EJECUCIÓN DEL PRESUPUESTO PÚBLICO DE INVERSIONES**  
(Variación % real)

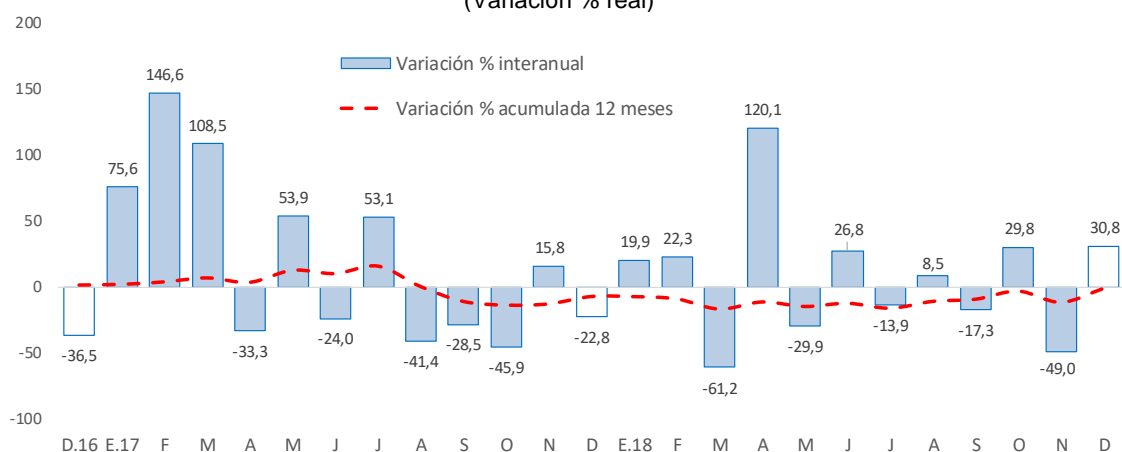

Fuente: MEF.

Elaboración: BCRP - Sucursal Huancayo. Departamento de Estudios Económicos.

- Entre los principales proyectos que se ejecutaron entre enero y diciembre, destacaron en el Gobierno Nacional la “Rehabilitación y mejoramiento de la Carretera Puerto Bermúdez - San Alejandro” con un gasto de S/ 85 millones; “Carretera Oyón - Ambo” con un gasto devengado de S/ 48 millones; y “Mejoramiento de los servicios turísticos públicos de la Ruta del Café, sector Villa Rica, provincia de Oxapampa, departamento de Pasco” con un gasto devengado de S/ 8 millones.
- En el Gobierno Regional, sobresalieron los proyectos de “Mejoramiento de la Carretera Ninacaca - Huachón, provincia Pasco” con un gasto de S/ 42 millones; “Mejoramiento y ampliación de la capacidad resolutoria de los servicios de salud del Hospital Regional Daniel Alcides Carrión, distrito de Yanacancha, provincia de Pasco” con un gasto devengado de S/ 19 millones; y “Mejoramiento



y ampliación de los servicios de saneamiento y fortalecimiento institucional integral de la EMAPA Pasco, provincia de Pasco” con un gasto de S/ 19 millones.

- Por su parte, en los gobiernos locales, los mayores desembolsos se registraron en el “Mejoramiento de la Vía de Evitamiento alternativo a la Vía San Sebastián, distrito de Simón Bolívar, provincia de Pasco” con un gasto de S/ 6 millones; “Mejoramiento de la prestación de servicio educativo en el nivel inicial y primario en la I.E. N° 34033 Progreso en el centro poblado de Paragsha, distrito de Simón Bolívar, provincia de Pasco” con un gasto de S/ 6 millones; y “Mejoramiento y ampliación del servicio de seguridad ciudadana en el distrito de Chaupimarca, provincia de Pasco” con un gasto de S/ 4 millones.

## V. ANEXOS





ANEXO 1

PASCO: PRODUCCIÓN AGROPECUARIA 1/  
(En toneladas métricas)

CULTIVOS	2 017	2 018												CULTIVOS	
	DIC	ENE	FEB	MAR	ABR	MAY	JUN	JUL	AGO	SET	OCT	NOV	DIC		
<b>AGRÍCOLA</b>															<b>AGRÍCOLA</b>
<b>CONSUMO INTERNO</b>															<b>CONSUMO INTERNO</b>
Aji	293	344	295	264	241	217	215	156	154	290	276	252	550	550	Aji
Alfalfa	284	239	193	329	329	359	358	458	424	342	308	281	292	292	Alfalfa
Arroz Cáscara	0	189	417	593	248	15	46	367	122	0	0	0	113	113	Arroz Cáscara
Arveja Grano Seco	0	0	0	0	0	57	25	4	0	0	0	0	0	0	Arveja Grano Seco
Arveja Grano Verde	0	0	72	77	104	88	902	564	285	0	0	0	0	0	Arveja Grano Verde
Caigua	213	343	343	354	252	331	273	248	270	287	383	501	759	759	Caigua
Cebada Grano	0	0	0	0	0	0	0	249	12	0	0	0	0	0	Cebada Grano
Frijol Grano Seco	133	40	0	0	0	41	97	149	293	134	68	64	115	115	Frijol Grano Seco
Granadilla	1 910	1 552	1 841	1 530	1 503	1 662	1 384	1 549	1 812	1 887	1 849	1 678	1 817	1 817	Granadilla
Haba Grano Seco	0	0	0	0	0	249	321	333	0	0	0	0	0	0	Haba Grano Seco
Haba Grano Verde	0	0	66	466	546	201	0	0	0	0	0	0	0	0	Haba Grano Verde
Limón	0	0	0	0	0	0	113	0	0	0	0	0	0	0	Limón
Maíz Amiláceo	0	0	0	0	0	30	848	1 137	116	0	0	0	0	0	Maíz Amiláceo
Maíz Choclo	0	396	455	2 002	3 953	1 727	888	202	310	45	0	0	155	155	Maíz Choclo
Mandarina	0	0	0	13	36	39	64	44	15	14	0	0	0	0	Mandarina
Naranja	0	0	0	26	68	205	197	75	26	0	0	0	0	0	Naranja
Olluco	0	0	0	0	0	2 627	6 545	608	0	0	0	0	0	0	Olluco
Palta	44	301	579	790	517	106	65	43	30	30	57	42	42	42	Palta
Papa	3 921	9 990	15 722	27 645	25 775	26 719	45 378	8 098	177	3 634	0	70	1 577	1 577	Papa
Papaya	98	458	411	297	369	283	259	270	234	255	330	242	296	296	Papaya
Piña	80	35	38	29	60	47	62	173	145	147	182	110	66	66	Piña
Plátano	9 050	7 920	7 989	7 851	8 469	8 399	8 434	8 728	8 415	8 115	4 284	5 762	6 420	6 420	Plátano
Rocoto	2 565	1 798	2 557	2 444	2 353	2 921	2 712	3 143	2 907	3 249	3 123	3 259	3 591	3 591	Rocoto
Trigo	0	0	0	0	0	0	0	279	35	0	0	0	0	0	Trigo
Yuca	8 917	5 197	5 760	6 868	7 332	7 730	7 537	7 694	7 478	8 476	8 662	5 221	7 137	7 137	Yuca
Zapallo	791	832	751	500	940	2 130	2 062	1 458	1 158	931	943	623	573	573	Zapallo
Otros Cons. Interno	0	45	35	3	56	2 160	4 249	1 046	0	0	0	0	6	6	Otros Cons. Interno
<b>INDUSTRIAL Y/O EXP.</b>														<b>INDUSTRIAL Y/O EXP.</b>	
Cacao	240	221	197	209	301	438	597	498	407	352	411	379	354	354	Cacao
Café	0	0	0	282	1 025	3 774	5 297	1 894	1 268	319	0	0	0	0	Café
Maíz A. Duro	221	909	1 063	744	199	74	206	480	1 034	925	39	134	658	658	Maíz A. Duro
Otros Industrial y/o Exp.	0	58	0	32	0	59	63	763	1 281	967	838	227	55	55	Otros Industrial y/o Exp.
<b>PECUARIO</b>														<b>PECUARIO</b>	
<b>CARNE 2/</b>														<b>CARNE 2/</b>	
Carne Ave	29	27	20	22	101	52	41	76	57	61	58	92	41	41	Carne Ave
Carne Ovíno	136	63	69	88	121	151	165	153	132	84	76	95	121	121	Carne Ovíno
Carne Porcino	117	68	77	100	127	136	159	160	138	109	89	78	105	105	Carne Porcino
Carne Vacuno	389	181	185	254	303	347	421	418	349	202	206	279	374	374	Carne Vacuno
Carne Caprino	2	1	1	1	1	1	2	1	1	1	1	1	2	2	Carne Caprino
Carne Alpaca	34	18	21	32	33	37	41	44	32	20	22	29	36	36	Carne Alpaca
Carne Llama	13	6	7	8	11	13	15	14	11	7	7	9	13	13	Carne Llama
Huevo	18	12	12	13	13	14	15	16	17	17	16	15	19	19	Huevo
Leche	2 653	2 551	2 441	2 635	2 593	2 649	2 598	2 543	2 603	2 508	2 666	2 738	2 708	2 708	Leche
Lana	0	363	265	63	0	0	0	0	0	0	0	0	0	0	Lana
<b>FIBRA</b>														<b>FIBRA</b>	
Fibra de Alpaca	50	0	0	0	0	0	0	0	0	0	34	96	46	46	Fibra de Alpaca
Fibra de Llama	2	0	0	0	0	0	0	0	0	0	6	6	5	5	Fibra de Llama

1/ Cifras preliminares.

2/ Peso Neto, no de animales en pie.

Fuente: MINAGRI.

Elaboración: BCRP - Sucursal Huancayo. Departamento de Estudios Económicos.



**ANEXO 2**

**PASCO: PRODUCCIÓN MINERA METÁLICA 1/**  
(Contenido fino)

Producción Metálica Concentración	2 017	2 018												Producción Metálica Concentración
	DIC	ENE	FEB	MAR	ABR	MAY	JUN	JUL	AGO	SET	OCT	NOV	DIC	
COBRE (TMF)	5 368	4 564	4 470	4 883	4 118	4 446	5 135	5 665	4 831	5 317	4 783	4 570	6 235	COBRE (TMF)
PLATA (Kg.f)	44 238	42 049	41 715	54 966	53 576	49 525	46 689	57 610	60 314	54 233	52 364	52 635	60 048	PLATA (Kg.f)
ZINC (TMF)	20 362	20 284	20 854	21 701	20 589	17 153	15 550	19 090	20 049	19 509	20 889	18 859	21 065	ZINC (TMF)
PLOMO (TMF)	7 457	6 743	7 652	8 124	7 720	6 747	6 676	8 612	9 154	7 087	7 022	7 119	9 986	PLOMO (TMF)
ORO (Grs.f)	154 531	181 028	140 473	158 578	136 696	167 023	173 045	136 780	149 773	123 829	122 364	125 000	147 467	ORO (Grs.f)

1/ Cifras preliminares.

Fuente: MINEM.

Elaboración: BCRP - Sucursal Huancayo. Departamento de Estudios Económicos.

**ANEXO 3**

**PASCO: EXPORTACIONES FOB POR TIPO DE PRODUCTOS 1/**  
(Millones US\$)

TIPO	2 017	2 018												TIPO
	DIC	ENE	FEB	MAR	ABR	MAY	JUN	JUL	AGO	SET	OCT	NOV	DIC	
<b>Productos Tradicionales</b>	<b>6</b>	<b>11</b>	<b>3</b>	<b>51</b>	<b>5</b>	<b>5</b>	<b>42</b>	<b>19</b>	<b>6</b>	<b>4</b>	<b>4</b>	<b>3</b>	<b>13</b>	<b>Productos Tradicionales</b>
Agrícolas	0	1	0	0	0	2	1	0	1	1	1	1	0	Agrícolas
Mineros	6	11	3	51	5	3	41	18	6	3	4	2	12	Mineros
<b>Productos No Tradicionales</b>	<b>2</b>	<b>1</b>	<b>2</b>	<b>7</b>	<b>5</b>	<b>5</b>	<b>5</b>	<b>1</b>	<b>1</b>	<b>7</b>	<b>5</b>	<b>5</b>	<b>6</b>	<b>Productos No Tradicionales</b>
Agropecuarios	0	0	0	0	0	0	0	0	0	0	0	0	0	Agropecuarios
Pesqueros	0	0	0	0	0	0	0	0	0	1	1	1	1	Pesqueros
Textil	0	0	0	0	0	0	0	0	0	0	0	0	0	Textil
Maderas y papeles, y sus manuf.	0	0	0	0	0	0	0	0	0	0	0	0	0	Maderas y papeles, y sus manuf.
Quimicos	0	0	0	0	0	0	0	0	0	0	0	0	0	Quimicos
Minerales no metálicos	0	0	0	0	0	0	0	0	0	0	0	0	0	Minerales no metálicos
Sidero-Metalúrgico y joyerías	2	1	2	7	5	5	5	1	1	5	3	3	5	Sidero-Metalúrgico y joyerías
Metal-Mecánicos	0	0	0	0	0	0	0	0	0	0	0	0	0	Metal-Mecánicos
Resto de otros no tradicionales	0	0	0	0	0	0	0	0	0	0	0	0	0	Resto de otros no tradicionales
<b>TOTAL EXPORTACIONES</b>	<b>8</b>	<b>13</b>	<b>5</b>	<b>58</b>	<b>10</b>	<b>10</b>	<b>47</b>	<b>20</b>	<b>7</b>	<b>11</b>	<b>9</b>	<b>8</b>	<b>18</b>	<b>TOTAL EXPORTACIONES</b>

1/ Cifras Preliminares.

Fuente: SUNAT.

Elaboración: BCRP - Sucursal Huancayo. Departamento de Estudios Económicos.



**ANEXO 4**

**PASCO: EXPORTACIONES FOB DE PRODUCTOS TRADICIONALES 1/**  
(Millones US\$ valor FOB)

TIPO	2 017	2 018												TIPO
	DIC	ENE	FEB	MAR	ABR	MAY	JUN	JUL	AGO	SET	OCT	NOV	DIC	
<b>AGROPECUARIO</b>	<b>0</b>	<b>1</b>	<b>0</b>	<b>0</b>	<b>0</b>	<b>2</b>	<b>1</b>	<b>0</b>	<b>1</b>	<b>1</b>	<b>1</b>	<b>1</b>	<b>0</b>	<b>AGROPECUARIO</b>
Café														Café
Volúmen (TM)	94	117	19	41	3	440	217	155	258	296	248	322	112	Volúmen (TM)
Valor (Millones US\$)	0	0	0	0	0	1	1	0	1	1	1	1	0	Valor (Millones US\$)
Lana														Lana
Volúmen (TM)	26	78	0	25	105	127	0	0	0	0	0	26	53	Volúmen (TM)
Valor (Millones US\$)	0	0	0	0	0	1	0	0	0	0	0	0	0	Valor (Millones US\$)
<b>MINEROS</b>	<b>6</b>	<b>11</b>	<b>3</b>	<b>51</b>	<b>5</b>	<b>3</b>	<b>41</b>	<b>18</b>	<b>6</b>	<b>3</b>	<b>4</b>	<b>2</b>	<b>12</b>	<b>MINEROS</b>
Plata														Plata
Volúmen (TM)	0	0	0	0	0	0	0	0	0	0	0	0	0	Volúmen (TM)
Valor (Millones US\$)	0	0	0	0	0	0	0	0	0	0	0	0	0	Valor (Millones US\$)
Oro														Oro
Volúmen (TM)	0	0	0	0	0	0	0	0	0	0	0	0	0	Volúmen (TM)
Valor (Millones US\$)	0	0	0	0	0	0	0	0	0	0	0	0	1	Valor (Millones US\$)
Cobre														Cobre
Volúmen (TM)	2 896	1 134	211	29 929	0	2 004	31 116	0	0	1 283	2 782	1 567	3 801	Volúmen (TM)
Valor (Millones US\$)	5	1	0	40	0	3	38	0	0	1	3	2	4	Valor (Millones US\$)
Plomo														Plomo
Volúmen (TM)	0	243	70	504	0	245	257	249	1 218	939	270	227	1 201	Volúmen (TM)
Valor (Millones US\$)	0	1	0	1	0	0	1	0	3	2	0	0	3	Valor (Millones US\$)
Zinc														Zinc
Volúmen (TM)	0	8 787	1 816	7 708	4 794	0	1 683	16 311	2 830	0	0	0	4 313	Volúmen (TM)
Valor (Millones US\$)	0	9	2	9	4	0	2	18	2	0	0	0	4	Valor (Millones US\$)
Otros														Otros
Valor (Millones US\$)	0	0	0	0	0	0	0	0	0	0	0	0	0	Valor (Millones US\$)
<b>TOTAL</b>	<b>6</b>	<b>11</b>	<b>3</b>	<b>51</b>	<b>5</b>	<b>5</b>	<b>42</b>	<b>19</b>	<b>6</b>	<b>4</b>	<b>4</b>	<b>3</b>	<b>13</b>	<b>TOTAL</b>

1/ Cifras Preliminares.

Fuente: SUNAT.

Elaboración: BCRP. Sucursal Huancayo. Departamento de Estudios Económicos.



**ANEXO 5**

**PASCO: INGRESOS CORRIENTES DEL GOBIERNO CENTRAL**

(Millones de soles)

	2017	2018													
	DIC	ENE	FEB	MAR	ABR	MAY	JUN	JUL	AGO	SET	OCT	NOV	DIC		
<b>I. INGRESOS TRIBUTARIOS</b>	<b>8</b>	<b>9</b>	<b>7</b>	<b>7</b>	<b>9</b>	<b>8</b>	<b>8</b>	<b>8</b>	<b>10</b>	<b>8</b>	<b>8</b>	<b>8</b>	<b>8</b>	<b>8</b>	<b>I. INGRESOS TRIBUTARIOS</b>
<b>1). Impuesto a la Renta</b>	<b>2</b>	<b>3</b>	<b>3</b>	<b>2</b>	<b>4</b>	<b>2</b>	<b>3</b>	<b>2</b>	<b>2</b>	<b>2</b>	<b>3</b>	<b>2</b>	<b>2</b>	<b>2</b>	<b>1). Impuesto a la Renta</b>
Personas Naturales	1	1	1	1	1	1	1	1	1	1	1	1	1	1	Personas Naturales
Personas Jurídicas	1	2	1	1	1	1	1	1	1	1	1	1	1	1	Personas Jurídicas
Regularización	0	0	0	1	1	0	1	0	0	0	0	0	0	0	Regularización
<b>2). Impuesto a las Importaciones</b>	<b>0</b>	<b>0</b>	<b>0</b>	<b>0</b>	<b>0</b>	<b>0</b>	<b>0</b>	<b>0</b>	<b>0</b>	<b>0</b>	<b>0</b>	<b>0</b>	<b>0</b>	<b>0</b>	<b>2). Impuesto a las Importaciones</b>
<b>3). Impuesto General a las Ventas</b>	<b>5</b>	<b>5</b>	<b>3</b>	<b>4</b>	<b>5</b>	<b>4</b>	<b>4</b>	<b>5</b>	<b>7</b>	<b>4</b>	<b>4</b>	<b>5</b>	<b>5</b>	<b>5</b>	<b>3). Impuesto General a las Ventas</b>
<b>4). Imp. Selectivo al Consumo (ISC)</b>	<b>0</b>	<b>0</b>	<b>0</b>	<b>0</b>	<b>0</b>	<b>0</b>	<b>0</b>	<b>0</b>	<b>0</b>	<b>0</b>	<b>0</b>	<b>0</b>	<b>0</b>	<b>0</b>	<b>4). Imp. Selectivo al Consumo (ISC)</b>
<b>5). Otros Ingresos Tributarios</b>	<b>1</b>	<b>1</b>	<b>1</b>	<b>1</b>	<b>1</b>	<b>1</b>	<b>1</b>	<b>1</b>	<b>1</b>	<b>2</b>	<b>1</b>	<b>1</b>	<b>1</b>	<b>1</b>	<b>5). Otros Ingresos Tributarios</b>
<b>II. INGRESOS NO TRIBUTARIOS</b>	<b>0</b>	<b>0</b>	<b>0</b>	<b>0</b>	<b>0</b>	<b>0</b>	<b>0</b>	<b>0</b>	<b>0</b>	<b>0</b>	<b>0</b>	<b>0</b>	<b>0</b>	<b>0</b>	<b>II. INGRESOS NO TRIBUTARIOS</b>
<b>TOTAL INGRESOS (I+II)</b>	<b>8</b>	<b>9</b>	<b>7</b>	<b>7</b>	<b>9</b>	<b>8</b>	<b>8</b>	<b>8</b>	<b>10</b>	<b>8</b>	<b>8</b>	<b>8</b>	<b>8</b>	<b>8</b>	<b>TOTAL INGRESOS (I+II)</b>

Fuente: SUNAT.

Elaboración: BCRP - Sucursal Huancayo. Departamento de Estudios Económicos.



**ANEXO 6**

**PASCO: EJECUCIÓN DEL PRESUPUESTO DE GASTOS DEL GOBIERNO NACIONAL 1/**

(Millones de soles)

	2017	2018												
	DIC	ENE	FEB	MAR	ABR	MAY	JUN	JUL	AGO	SET	OCT	NOV	DIC	
<b>GASTOS NO FINANCIEROS</b>	<b>62</b>	<b>29</b>	<b>25</b>	<b>26</b>	<b>36</b>	<b>28</b>	<b>35</b>	<b>53</b>	<b>46</b>	<b>50</b>	<b>41</b>	<b>37</b>	<b>113</b>	<b>GASTOS NO FINANCIEROS</b>
<b>a. GASTOS CORRIENTES</b>	<b>39</b>	<b>25</b>	<b>21</b>	<b>22</b>	<b>33</b>	<b>24</b>	<b>26</b>	<b>39</b>	<b>32</b>	<b>33</b>	<b>24</b>	<b>26</b>	<b>41</b>	<b>a. GASTOS CORRIENTES</b>
1. Personal y Obligaciones Sociales	10	8	9	9	8	8	8	9	8	8	8	8	11	1. Personal y Obligaciones Sociales
2. Pensiones y Otras Prest. Sociales	7	6	5	6	6	6	5	21	9	11	4	6	11	2. Pensiones y Otras Prest. Sociales
3. Bienes y Servicios	13	2	3	6	5	5	5	6	5	4	5	7	13	3. Bienes y Servicios
4. Donaciones y Transferencias 2/	0	0	0	0	5	0	0	0	0	6	1	0	2	4. Donaciones y Transferencias
5. Otros Gastos Corrientes	9	9	4	1	9	5	7	3	10	3	7	4	5	5. Otros Gastos Corrientes
<b>b. GASTOS DE CAPITAL</b>	<b>22</b>	<b>4</b>	<b>4</b>	<b>5</b>	<b>3</b>	<b>4</b>	<b>9</b>	<b>14</b>	<b>13</b>	<b>18</b>	<b>17</b>	<b>11</b>	<b>72</b>	<b>b. GASTOS DE CAPITAL</b>
1. Adquisición de Activos No Financieros	21	4	4	5	3	4	9	14	13	18	17	11	70	1. Adquisición de Activos No Financieros
2. Otros gastos de capital 3/	1	0	0	0	0	0	0	0	0	0	0	0	2	2. Otros gastos de capital

1/ Información actualizada al 31 de diciembre de 2018.

2/ Neto de transferencias intergubernamentales.

3/ Incluye donaciones y transferencias.

Fuente: MEF.

Elaboración: BCRP - Sucursal Huancayo. Departamento de Estudios Económicos.

**ANEXO 7**

**PASCO: EJECUCIÓN DEL PRESUPUESTO DE GASTOS DEL GOBIERNO REGIONAL 1/**

(Millones de soles)

	2017	2018												
	DIC	ENE	FEB	MAR	ABR	MAY	JUN	JUL	AGO	SET	OCT	NOV	DIC	
<b>GASTOS NO FINANCIEROS</b>	<b>88</b>	<b>29</b>	<b>58</b>	<b>29</b>	<b>69</b>	<b>47</b>	<b>45</b>	<b>50</b>	<b>55</b>	<b>48</b>	<b>35</b>	<b>45</b>	<b>78</b>	<b>GASTOS NO FINANCIEROS</b>
<b>a. GASTOS CORRIENTES</b>	<b>55</b>	<b>27</b>	<b>27</b>	<b>28</b>	<b>34</b>	<b>36</b>	<b>31</b>	<b>34</b>	<b>31</b>	<b>32</b>	<b>26</b>	<b>34</b>	<b>59</b>	<b>a. GASTOS CORRIENTES</b>
1. Personal y Obligaciones Sociales	30	23	22	23	25	27	21	26	23	24	19	23	32	1. Personal y Obligaciones Sociales
2. Pensiones y Otras Prest. Sociales	2	1	1	1	2	2	1	1	1	1	0	1	2	2. Pensiones y Otras Prest. Sociales
3. Bienes y Servicios	14	2	4	5	7	7	7	7	7	7	7	9	21	3. Bienes y Servicios
4. Otros Gastos Corrientes	9	1	0	0	0	0	2	0	0	0	0	0	5	4. Otros Gastos Corrientes
<b>b. GASTOS DE CAPITAL</b>	<b>33</b>	<b>2</b>	<b>31</b>	<b>1</b>	<b>35</b>	<b>11</b>	<b>14</b>	<b>16</b>	<b>24</b>	<b>16</b>	<b>10</b>	<b>12</b>	<b>19</b>	<b>b. GASTOS DE CAPITAL</b>
1. Adquisición de Activos No Financieros	33	2	31	1	35	11	14	16	24	16	10	12	19	1. Adquisición de Activos No Financieros
2. Otros gastos de capital 2/	0	0	0	0	0	0	0	0	0	0	0	0	0	2. Otros gastos de capital

1/ Información actualizada al 31 de diciembre de 2018.

2/ Incluye donaciones y transferencias.

Fuente: MEF.

Elaboración: BCRP - Sucursal Huancayo. Departamento de Estudios Económicos.



**ANEXO 8**

**PASCO: EJECUCIÓN DEL PRESUPUESTO DE GASTOS DE LOS GOBIERNOS LOCALES 1/**  
(Millones de soles)

	2017	2018												
	DIC	ENE	FEB	MAR	ABR	MAY	JUN	JUL	AGO	SET	OCT	NOV	DIC	
<b>GASTOS NO FINANCIEROS</b>	<b>61</b>	<b>5</b>	<b>12</b>	<b>22</b>	<b>14</b>	<b>20</b>	<b>20</b>	<b>30</b>	<b>24</b>	<b>21</b>	<b>26</b>	<b>29</b>	<b>71</b>	<b>GASTOS NO FINANCIEROS</b>
<b>a. GASTOS CORRIENTES</b>	<b>20</b>	<b>4</b>	<b>7</b>	<b>10</b>	<b>9</b>	<b>11</b>	<b>10</b>	<b>13</b>	<b>11</b>	<b>10</b>	<b>11</b>	<b>12</b>	<b>31</b>	<b>a. GASTOS CORRIENTES</b>
1. Personal y Obligaciones Sociales	3	2	2	3	2	2	2	3	2	2	2	3	4	1. Personal y Obligaciones Sociales
2. Pensiones y Otras Prest. Sociales	1	0	0	0	0	0	1	1	1	1	1	0	2	2. Pensiones y Otras Prest. Sociales
3. Bienes y Servicios	12	2	5	7	6	8	7	8	7	6	7	8	16	3. Bienes y Servicios
4. Donaciones y Transferencias	3	0	0	0	0	0	0	2	1	1	1	1	10	4. Donaciones y Transferencias
5. Otros Gastos Corrientes	0	0	0	0	0	0	0	0	0	0	0	0	0	5. Otros Gastos Corrientes
<b>b. GASTOS DE CAPITAL</b>	<b>41</b>	<b>1</b>	<b>5</b>	<b>12</b>	<b>4</b>	<b>10</b>	<b>10</b>	<b>17</b>	<b>13</b>	<b>11</b>	<b>15</b>	<b>17</b>	<b>39</b>	<b>b. GASTOS DE CAPITAL</b>
1. Adquisición de Activos No Financieros	41	1	5	12	4	10	10	17	13	11	15	17	39	1. Adquisición de Activos No Financieros
2. Otros gastos de capital 2/	0	0	0	0	0	0	0	0	0	0	0	0	0	2. Otros gastos de capital

1/ Información actualizada al 31 de diciembre de 2018.

2/ Incluye donaciones y transferencias.

Fuente: MEF.

Elaboración: BCRP - Sucursal Huancayo. Departamento de Estudios Económicos.



**ANEXO 9**

**PASCO: MOROSIDAD 1/**  
(En porcentajes)

ENTIDADES FINANCIERAS	2 017		2 018											ENTIDADES FINANCIERAS
	NOV	DIC	ENE	FEB	MAR	ABR	MAY	JUN	JUL	AGO	SET	OCT	NOV	
<b>I. BANCA MÚLTIPLE</b>	<b>6,6</b>	<b>6,1</b>	<b>6,3</b>	<b>7,5</b>	<b>7,6</b>	<b>7,5</b>	<b>9,5</b>	<b>7,4</b>	<b>7,3</b>	<b>7,4</b>	<b>7,4</b>	<b>8,1</b>	<b>8,7</b>	<b>I. BANCA MÚLTIPLE</b>
<b>II. INSTITUCIONES NO BANCARIAS</b>														<b>II. INSTITUCIONES NO BANCARIAS</b>
Financieras	2,6	2,6	2,8	3,0	3,0	3,3	2,9	3,0	3,1	2,7	2,6	2,6	2,8	Financieras
Cajas Municipales	3,2	2,8	3,4	3,6	3,2	3,3	3,2	3,3	3,4	3,4	3,2	3,3	3,2	Cajas Municipales
Cajas Rurales	10,5	8,0	9,2	8,9	8,5	9,0	9,8	10,6	10,4	10,8	11,5	10,7	11,9	Cajas Rurales
EDPYMEs	-	-				-	-	-	-	-	-	-	-	EDPYMEs
<b>III. ENTIDADES ESTATALES</b>														<b>III. ENTIDADES ESTATALES</b>
Banco de la Nación 2/	1,7	1,6	1,6	1,5	1,5	1,5	1,6	1,7	1,7	1,7	1,7	1,7	1,8	Banco de la Nación 2/
Agrobanco 3/	35,9	36,8	35,1	36,7	37,6	37,2	38,6	41,5	44,1	48,4	50,4	60,3	63,2	Agrobanco 3/
<b>TOTAL</b>	<b>6,6</b>	<b>6,3</b>	<b>6,4</b>	<b>7,1</b>	<b>7,1</b>	<b>7,0</b>	<b>7,8</b>	<b>7,0</b>	<b>7,1</b>	<b>7,3</b>	<b>7,3</b>	<b>7,9</b>	<b>8,3</b>	<b>TOTAL</b>

1/ Cifras preliminares.

2/ Sólo considera los créditos de consumo e hipotecario.

3/ No considera los créditos a las demás empresas del sector.

Fuente: SBS y AFP.

Elaboración: BCRP - Sucursal Huancayo. Departamento de Estudios Económicos.