

**BANCO CENTRAL DE RESERVA DEL PERÚ**  
SUCURSAL HUANCAYO



**PASCO: Síntesis de Actividad Económica**  
**Setiembre 2018<sup>1</sup>**

**Departamento de Estudios Económicos**

---

<sup>1</sup> En el presente informe participaron Francisco Callupe Casaño y Joel Jovani Turco Quinto.

## ÍNDICE

*Página*

<b>RESUMEN EJECUTIVO</b> .....	<b>3</b>
<b>I. ACTIVIDAD PRODUCTIVA</b> .....	<b>5</b>
1. Actividad primaria.....	5
1.1 Sector agropecuario.....	5
1.2 Sector minería.....	7
2. Otros indicadores sectoriales.....	8
2.1 Sector construcción.....	8
2.2 Arribos a los establecimientos de hospedaje.....	8
<b>II. SECTOR EXTERNO</b> .....	<b>9</b>
1. Exportaciones.....	9
<b>III. CRÉDITOS Y DEPÓSITOS</b> .....	<b>10</b>
1. Créditos.....	10
2. Depósitos.....	12
<b>IV. EJECUCIÓN DEL PRESUPUESTO PÚBLICO</b> .....	<b>13</b>
1. Ejecución del Presupuesto Público de Gastos Corrientes.....	13
2. Ejecución del Presupuesto Público de Inversiones.....	13
<b>V. ANEXOS</b> .....	<b>16</b>



## RESUMEN EJECUTIVO

---

### Principales hechos de importancia

- En setiembre, el **sector minero** decreció en 1,6 por ciento interanual, explicado por la menor producción de plomo, oro y zinc. Contrariamente, la **producción agropecuaria** aumentó en 3,5 por ciento, influenciado por los incrementos de las actividades agrícola (3,4 por ciento) y pecuaria (3,8 por ciento).
- En cuanto a los **otros indicadores de actividad económica**, destacó en setiembre el incremento de los despachos de cemento (3,8 por ciento); arribos a establecimientos de hospedaje (34,4 por ciento); crédito total (10,0 por ciento); crédito de consumo (12,3 por ciento); y crédito hipotecario (11,8 por ciento).

### Actividad primaria

- El **sector agropecuario** creció en 3,5 por ciento interanual en setiembre, sustentado en el incremento de las actividades agrícola (3,4 por ciento) y pecuaria (3,8 por ciento). Entre enero y setiembre, aumentó en 2,8 por ciento respecto a similar periodo de 2017, ante los resultados positivos de los subsectores agrícola (3,1 por ciento) y pecuario (1,3 por ciento).
- La **actividad minera** registró un resultado negativo luego de crecer por dos meses consecutivos. En setiembre, disminuyó en 1,6 por ciento interanual, debido a la menor producción de plomo (-18,5 por ciento), oro (-20,4 por ciento) y zinc (-5,7 por ciento). Entre enero y setiembre, decreció en 1,7 por ciento respecto a similar periodo de 2017, debido a la menor producción de concentrados mineros de plomo (-1,6 por ciento), zinc (-4,2 por ciento) y oro (-0,2 por ciento).

### Otros indicadores de actividad económica

- Los **despachos locales de cemento** en Pasco crecieron por treinta y tres meses consecutivos; es decir, desde enero 2016. En setiembre, se incrementó en 3,8 por ciento interanual, explicado por el mayor desempeño de la inversión privada y pública. Entre enero y setiembre, crecieron en 13,7 por ciento respecto a similar periodo de 2017, asociado al mayor desempeño de la inversión pública, principalmente del Gobierno Regional; además del crecimiento de la inversión minera, principalmente de las mineras Compañía Minera Chungar y El Brocal.
- El **crédito directo total** en la región (S/ 729 millones) creció en 10,0 por ciento interanual con respecto a setiembre de 2017, sobresaliendo los mayores montos otorgados por el Banco de la Nación, Banca Múltiple e instituciones no bancarias. Asimismo, los créditos de **consumo** e **hipotecario** crecieron en 12,3 y 11,8 por ciento, respectivamente.
- La **inversión pública** del mes (S/ 45 millones) decreció en 16,9 por ciento interanual, ante las reducciones en los municipios (-60,6 por ciento). Entre enero y setiembre, acumuló una ejecución de S/ 309 millones, menor en 3,3 por ciento respecto a similar periodo de 2017, ante la disminución en las municipalidades (-27,4 por ciento), contrarrestado parcialmente por el incremento en los gobiernos, Nacional (7,5 por ciento) y Regional (11,6 por ciento).

**CUADRO N° 1**  
**PASCO: OTROS INDICADORES DE ACTIVIDAD ECONÓMICA**  
 (Variación % respecto a similar mes del año anterior)

	<b>Abr.18</b>	<b>May.18</b>	<b>Jun.18</b>	<b>Jul.18</b>	<b>Ago.18</b>	<b>Set.18</b>
Despachos de cemento 1/	↑ 9,6	↑ 11,2	↑ 14,1	↑ 12,0	↑ 18,3	↑ 3,8
Arribos a los establecimientos de hospedaje	↑ 13,8	↑ 4,6	↑ 8,6	↑ 14,8	↑ 25,9	↑ 34,4
Crédito total 2/	↑ 7,1	↑ 6,9	↑ 8,0	↑ 10,4	↑ 9,9	↑ 10,0
Crédito de consumo 2/	↑ 10,9	↑ 11,8	↑ 13,3	↑ 14,3	↑ 11,8	↑ 12,3
Crédito hipotecario 2/	↑ 7,4	↑ 9,0	↑ 12,0	↑ 12,2	↑ 12,2	↑ 11,8
Inversión pública 1/	↑ 120,1	↓ -29,9	↑ 26,8	↓ -13,9	↑ 8,5	↓ -16,9

1/ En términos reales.

2/ En términos nominales.

Fuentes: UNACEM, MINCETUR, SBS y MEF.



## I. ACTIVIDAD PRODUCTIVA

### 1. Actividad primaria

#### 1.1 Sector agropecuario

- La actividad agropecuaria creció en 3,5 por ciento interanual en setiembre, sustentado en el incremento de las actividades agrícola (3,4 por ciento) y pecuaria (3,8 por ciento). Entre enero y setiembre, aumentó en 2,8 por ciento respecto a similar periodo de 2017, ante los resultados positivos de los subsectores agrícola (3,1 por ciento) y pecuario (1,3 por ciento).
- El subsector agrícola se incrementó en 3,4 por ciento interanual en el mes, explicado por la mayor oferta al mercado interno (14,8 por ciento), contrarrestado parcialmente por la reducción de la producción dirigido al mercado externo y agroindustria (-27,9 por ciento); destacando en el primer caso, los incrementos de la producción de papa, zapallo, papaya, alfalfa, plátano y maíz choclo; mientras que, en el segundo, disminuyó por la caída de la producción de café. En papa, sustentado por las mayores siembras debido a los mayores rendimientos en las zonas productoras de la provincia de Pasco. Entre enero y setiembre, aumentó en 3,1 por ciento, debido a la mayor producción para el mercado externo y agroindustria (22,0 por ciento), no obstante la reducción para el mercado interno (-2,8 por ciento); en el primer caso, por los incrementos en café y cacao; y en el segundo, disminuyó por la menor producción de papa, maíz choclo, granadilla, papaya y palta.

**CUADRO N° 2**  
**PASCO: SECTOR AGROPECUARIO 1/**  
(Miles de Toneladas)

Subsectores	Estructura Porcentual 2016 /2	Septiembre			Enero - Septiembre		
		2 017	2 018	Var.%	2 017	2 018	Var.%
<b>AGRÍCOLA</b>	<b>79,4</b>			<b>3,4</b>			<b>3,1</b>
<b>Orientada al mercado interno 2/</b>	<b>61,5</b>			<b>14,8</b>			<b>-2,8</b>
Papa	18,2	0,1	3,6	2 928,3	170,7	163,1	-4,4
Plátano	8,7	8,1	8,1	0,3	67,4	74,3	10,2
Yuca	5,6	8,2	8,1	-0,5	60,3	63,8	5,8
Rocoto	10,2	3,4	3,2	-4,1	23,9	24,1	0,8
Granadilla	8,2	2,3	1,9	-16,8	17,3	14,8	-14,5
Zapallo	1,0	0,3	0,9	242,3	7,6	10,8	40,7
Maíz Choclo	1,9	0,0	0,0	50,0	13,8	10,0	-27,5
Olluco	1,0	0,0	0,0	-	9,8	9,8	0,0
<b>Orientada al mercado externo y agroindustria 2/</b>	<b>17,9</b>			<b>-27,9</b>			<b>22,0</b>
Café	13,3	0,9	0,3	-68,7	11,7	12,6	8,4
Maíz A. Duro	1,2	0,1	0,9	810,7	5,8	5,6	-2,0
Cacao	1,9	0,2	0,4	99,9	1,2	3,2	157,8
<b>PECUARIO</b>	<b>20,6</b>			<b>3,8</b>			<b>1,3</b>
Carne de vacuno 3/	6,5	0,2	0,2	5,6	2,6	2,7	3,5
Carne de ave 3/	1,3	0,0	0,1	182,5	0,3	0,5	37,7
Carne de ovino 3/	3,1	0,1	0,1	-5,1	1,1	1,0	-2,9
Leche	5,8	2,6	2,6	-0,4	24,1	23,3	-3,2
<b>SECTOR AGROPECUARIO</b>	<b>100,0</b>			<b>3,5</b>			<b>2,8</b>

1/ Cifras preliminares.

2/ Estimado a precios de 2007.

3/ Peso neto.

Fuente: MINAGRI.

Elaboración: BCRP - Sucursal Huancayo. Departamento de Estudios Económicos.



- La producción pecuaria creció en 3,8 por ciento interanual en el mes, debido a la mayor producción de huevo y carnes de ave, vacuno, porcino y caprino. Entre enero y setiembre, se incrementó ligeramente en 1,3 por ciento, influenciado por la mayor oferta de lana, además de carnes de ave, vacuno, porcino, alpaca y de llama. La mayor producción de leche, carnes de vacuno y porcino, se concentran en la provincia de Oxapampa por ostentar un clima adecuado y disponibilidad de pastos, mientras que la oferta de lana, carnes de ovino y alpaca, provienen de las provincias de Pasco y Daniel Alcides Carrión.
- En cuanto al avance de las siembras, correspondiente a la actual campaña agrícola (2018-2019), se instalaron 12 267 hectáreas, menor en 2 078 hectáreas (-14,5 por ciento) respecto a su similar de la campaña anterior (2017-2018), debido a reducciones en las instalaciones de cultivos transitorios (1 083 hectáreas o 8,6 por ciento de reducción) y permanentes (995 hectáreas o 56,7 por ciento menos). En el caso de los cultivos transitorios, se debió a las menores siembras de papa, yuca, olluco, oca, haba grano seco y zapallo; explicado en papa por las menores lluvias en las zonas productoras de la provincia de Pasco. En cultivos permanentes, por menores siembras de plátano, rocoto, granadilla, achiote y cacao.

**CUADRO N° 3**  
**PASCO: SUPERFICIE SEMBRADA 1/**  
(Hectáreas)

	Campaña Agrícola 2/		Variación	
	2017-2018	2018-2019	Absoluta	Porcentual
<b>Cultivos Transitorios</b>	<b>12 589</b>	<b>11 507</b>	<b>-1 083</b>	<b>-8,6</b>
Papa	5 773	4 809	-964	-16,7
Maíz A. Duro	1 405	1 624	219	15,6
Yuca	1 642	1 260	-382	-23,3
Maíz Amiláceo	548	812	264	48,2
Olluco	632	521	-111	-17,6
Oca	474	440	-34	-7,2
Maíz Choclo	405	428	23	5,7
Arroz Cáscara	315	365	50	15,9
Haba Grano Seco	447	356	-91	-20,4
Zapallo	243	242	-1	-0,4
Otros	705	650	-56	-7,9
<b>Cultivos Permanentes</b>	<b>1 755</b>	<b>760</b>	<b>-995</b>	<b>-56,7</b>
Plátano	720	470	-250	-34,7
Rocoto	206	198	-8	-3,9
Granadilla	147	92	-55	-37,4
Achiote	170	0	-170	-100,0
Cacao	226	0	-226	-100,0
Otros	286	0	-286	-100,0
<b>TOTAL</b>	<b>14 344</b>	<b>12 267</b>	<b>-2 078</b>	<b>-14,5</b>

1/ Cifras preliminares.

2/ De agosto a setiembre.

Fuente: Dirección Regional de Agricultura - Pasco.

Elaboración: BCRP - Sucursal Huancayo. Departamento de Estudios Económicos.



## 1.2 Sector minería

- La producción minera registró un resultado negativo luego de crecer por dos meses consecutivos. En setiembre, disminuyó en 1,6 por ciento interanual, debido a la menor producción de plomo (-18,5 por ciento) y oro (-20,4 por ciento) en Atacocha y El Brocal; y zinc (-5,7 por ciento) en Atacocha, El Brocal y Pan American Silver. El resultado del mes se contrarrestó parcialmente por la mayor producción de cobre (0,1 por ciento) y zinc (26,0 por ciento).
- Entre enero y setiembre, decreció en 1,7 por ciento respecto a similar periodo de 2017, debido a la menor producción de concentrados mineros de plomo (-1,6 por ciento) en Compañía Minera Chungar y Pan American Silver; zinc (-4,2 por ciento) en las mineras Compañía Minera Chungar, El Brocal y Pan American Silver; y oro (-0,2 por ciento) en Atacocha y Pan American Silver. El resultado del acumulado se contrarrestó parcialmente por el ligero incremento en la producción de cobre (0,9 por ciento).
- Entre enero y setiembre, a precios de 2007, la producción de zinc significó el 40 por ciento del VBP minero, seguido por cobre (25 por ciento), plata (19 por ciento), plomo (13 por ciento) y oro (3 por ciento).

**CUADRO N° 4**  
**PASCO: SECTOR MINERÍA 1/**  
(Variación % real respecto a similar periodo del año anterior)

	Estructura Porcentual 2016 2/	Septiembre			Enero - Septiembre		
		2 017	2 018	Var. %	2 017	2 018	Var. %
Cobre (TMF)	25,1	5 310	5 317	0,1	43 057	43 429	0,9
Plomo (TMF)	11,4	8 694	7 087	-18,5	69 628	68 515	-1,6
Zinc (TMF)	43,3	20 683	19 509	-5,7	182 374	174 780	-4,2
Oro (Grs.f)	2,0	155 595	123 829	-20,4	1 369 550	1 367 224	-0,2
Plata (Kg.f)	18,2	43 057	54 233	26,0	460 517	460 678	0,0
<b>TOTAL 1/</b>				<b>-1,6</b>			<b>-1,7</b>

1/ Cifras preliminares.

2/ Estimado a precios de 2007.

Fuente: MINEM.

Elaboración: BCRP - Sucursal Huancayo. Departamento de Estudios Económicos.

**GRÁFICO N° 1**  
**PASCO: CRECIMIENTO DE LA PRODUCCIÓN MINERA**  
(Variación % real respecto a similar mes del año anterior)

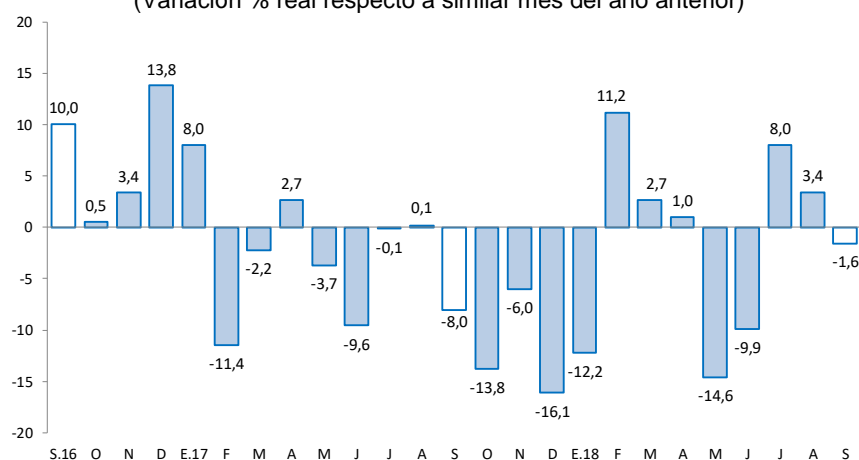

Fuente: MINEM.

Elaboración: BCRP - Sucursal Huancayo. Departamento de Estudios Económicos.

## 2. Otros indicadores sectoriales

### 2.1 Sector construcción

- Los despachos locales de cemento en Pasco crecieron por treinta y tres meses consecutivos; es decir, desde enero 2016. En setiembre, se incrementó en 3,8 por ciento interanual, debido al mayor desempeño de la inversión privada y pública.
- Entre enero y setiembre, los despachos locales de cemento crecieron en 13,7 por ciento respecto a similar periodo de 2017, asociado al mayor desempeño de la inversión pública, principalmente del Gobierno Regional; además del crecimiento de la inversión minera, en el que destacan las mineras Compañía Minera Chungar y El Brocal.

**GRÁFICO N° 2**  
**PASCO: CRECIMIENTO DE LOS DESPACHOS DE CEMENTO**  
(Variación % real respecto a similar mes del año anterior)

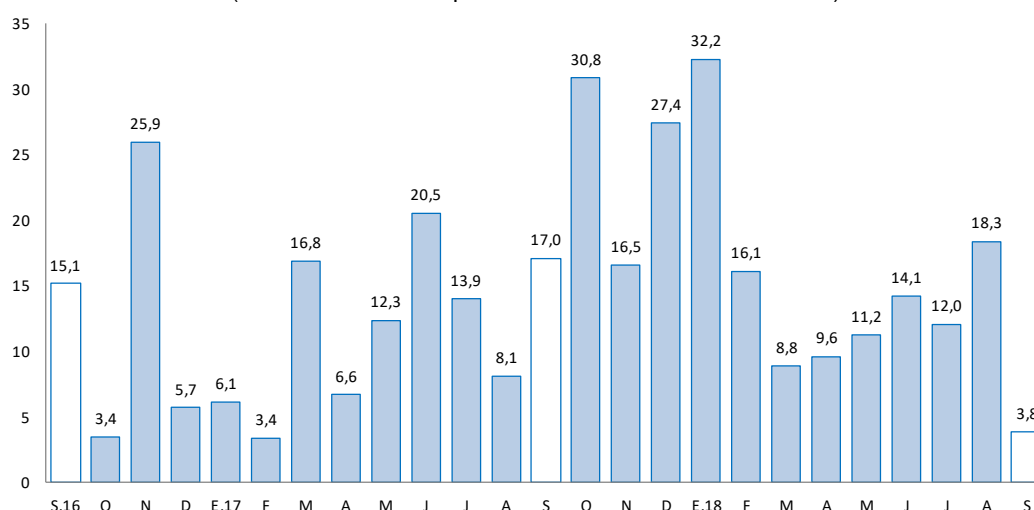

Fuente: UNACEM.

Elaboración: BCRP - Sucursal Huancayo. Departamento de Estudios Económicos.

### 2.2 Arribos a los establecimientos de hospedaje

- En setiembre, el número de arribos a los establecimientos de hospedaje (30 miles) creció en 34,4 por ciento interanual, explicado por la mayor afluencia de visitantes nacionales (34,4 por ciento) y extranjeros (26,3 por ciento). Entre enero y setiembre, aumentó en 20,5 por ciento respecto de similar periodo de 2017, debido a los mayores arribos de visitantes nacionales (20,5 por ciento) y extranjeros (11,7 por ciento). El departamento cuenta con importantes atractivos turísticos ubicados en la zona ceja de selva y selva (provincia de Oxapampa), así como en la localidad de Huayllay, provincia de Pasco, en la que se encuentra los atractivos turísticos del Bosque de Piedras y los Baños Termales de Calera.
- Del total de arribos entre enero y setiembre, el 99,5 por ciento fueron nacionales, de los cuales el 39 por ciento procedió del propio departamento, seguido de Lima Metropolitana (24 por ciento), Junín (12 por ciento), Lima provincias (10 por ciento) y Huánuco (6 por ciento). Asimismo, del total de visitantes extranjeros, el 15 por ciento procedió de Estados Unidos, seguido de Venezuela (9 por ciento), Italia (9 por ciento), Chile (9 por ciento), España (8 por ciento), Alemania (7 por ciento), Argentina (7 por ciento), Suiza (6 por ciento) y Francia (5 por ciento), entre los principales.





**GRÁFICO N° 3**  
**PASCO: CRECIMIENTO DE ARRIBOS A ESTABLECIMIENTOS DE HOSPEDAJE**  
(Variación %)

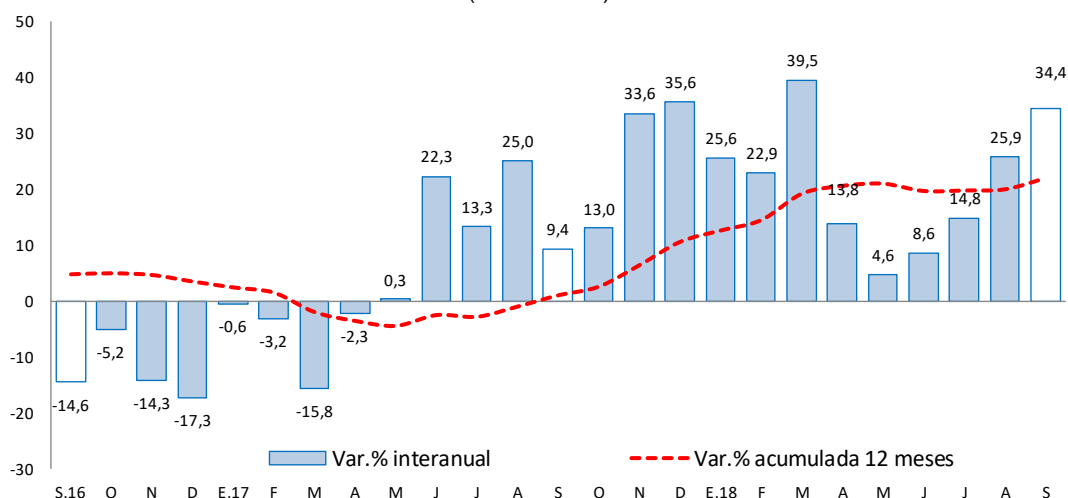

Fuente: MINCETUR.

Elaboración: BCRP - Sucursal Huancayo. Departamento de Estudios Económicos.

## II. SECTOR EXTERNO

### 1. Exportaciones

- Las exportaciones de Pasco totalizaron US\$ 8 millones en setiembre, menor en US\$ 27 millones (-76,2 por ciento) respecto a similar mes de 2017, sustentado en las reducciones de envíos de productos tradicionales en US\$ 32 millones (-92,3 por ciento), no obstante los mayores envíos de productos no tradicionales en US\$ 6 millones (3 866,5 por ciento). Los menores envíos de productos **tradicionales** se relacionaron al decrecimiento de la oferta de concentrados mineros de cobre, oro y zinc, además de productos agrícolas, principalmente de café; mientras que, en los **no tradicionales**, se explicaron por el crecimiento de productos pesqueros, donde destaca trucha congelada.

**CUADRO N° 5**  
**PASCO: EXPORTACIONES POR GRUPO DE PRODUCTOS 1/**  
(Valor FOB en millones de US\$)

	Estructura % 2 016	Septiembre			Enero - Septiembre		
		2 017	2 018	Var. %	2 017	2 018	Var. %
<b>Productos Tradicionales</b>	<b>79,8</b>	<b>35</b>	<b>3</b>	<b>-92,3</b>	<b>129</b>	<b>142</b>	<b>10,3</b>
Agrícolas	1,2	1	1	-40,0	6	6	0,0
Mineros	78,6	33	2	-94,4	123	136	10,7
<b>Productos No Tradicionales</b>	<b>20,2</b>	<b>0</b>	<b>6</b>	<b>3 866,5</b>	<b>12</b>	<b>32</b>	<b>160,8</b>
Agropecuarios	0,1	0	0	-	0	0	3 355,6
Pesqueros	0,0	0	1	-	0	1	-
Textil	0,0	0	0	-	0	0	-
Maderas y papeles, y sus manuf	0,0	0	0	-	0	0	-100,0
Químicos	0,0	0	0	-	0	0	-
Minerales no metálicos	0,0	0	0	-	0	0	-
Sidero-Metalúrgico y joyerías	20,1	0	4	-	12	30	151,2
Metal-Mecánicos	0,0	0	0	-100,0	0	0	-87,8
Resto de otros no tradicionales	0,0	0	0	-100,0	0	0	-100,0
<b>Total Exportaciones</b>	<b>100</b>	<b>35</b>	<b>8</b>	<b>-76,2</b>	<b>141</b>	<b>174</b>	<b>23,3</b>

1/ Cifras Preliminares.

Fuente: SUNAT.

Elaboración: BCRP - Sucursal Huancayo. Departamento de Estudios Económicos.

- Entre enero y setiembre, las ventas totalizaron US\$ 174 millones, mayor en US\$ 33 millones (23,3 por ciento) respecto de similar periodo de 2017, explicado por los incrementos en los envíos de productos tradicionales en US\$ 13 millones (10,3 por ciento) y de no tradicionales en US\$ 20 millones (160,8 por ciento). En relación al incremento de los **tradicionales**, que significaron el 82 por ciento del total, se explicó por la mayor oferta de productos mineros (10,7 por ciento), principalmente de oro, cobre y zinc; además de mayores exportaciones de café. Respecto a los **no tradicionales**, el incremento se relacionó a mayores envíos de productos sidero-metalúrgicos y pesqueros.
- Entre enero y setiembre, los principales destinos de exportación fueron China (16 por ciento), Corea del Sur (13 por ciento), Estados Unidos (7 por ciento), Italia (6 por ciento), Alemania (2 por ciento) y Brasil (2 por ciento). Por productos, los mayores envíos se registraron en concentrados de cobre (48 por ciento), zinc (27 por ciento) y plomo (3 por ciento), además de plata en bruto aleada (17 por ciento), oro (1 por ciento) y café (2 por ciento).

### III. CRÉDITOS Y DEPÓSITOS

#### 1. Créditos

- Los créditos en Pasco, al término de setiembre, registraron un incremento de 10,0 por ciento comparado a igual mes de 2017, y en 1,1 por ciento respecto al mes anterior. El incremento interanual se explicó por mayores montos otorgados a empresas (8,4 por ciento), consumo (12,3 por ciento) e hipotecario (11,8 por ciento); en empresas, sustentado por los mayores créditos de las Cajas Municipales y Financieras a las micro y pequeñas empresas de los sectores comercio y servicio; en consumo, por los mayores créditos del Banco de la Nación; y en créditos hipotecarios, asociado a una mayor demanda. Respecto al mes previo, se incrementó en 1,1 por ciento, debido a mayores créditos a empresas (1,5 por ciento), de consumo (0,6 por ciento) e hipotecario (0,2 por ciento).

**CUADRO N° 6**  
**PASCO: CRÉDITO DIRECTO**  
(Saldos en millones de soles)

	Saldos en millones de soles		Tasas de crecimiento (%)	
	ago-18	sep-18	Mes	12 Meses
<b>Banco de la Nación 1/</b>	<b>44</b>	<b>44</b>	<b>0,2</b>	<b>17,9</b>
<b>Agrobanco 2/</b>	<b>33</b>	<b>32</b>	<b>-1,5</b>	<b>-20,9</b>
<b>Banca Múltiple</b>	<b>326</b>	<b>331</b>	<b>1,5</b>	<b>5,0</b>
<b>Instituciones No Bancarias</b>	<b>318</b>	<b>321</b>	<b>0,9</b>	<b>19,5</b>
Financieras	100	101	0,9	13,9
Cajas Municipales	206	208	0,9	19,5
Cajas Rurales	13	13	1,8	92,5
Edpymes	0	0	-	-
<b>Total</b>	<b>721</b>	<b>729</b>	<b>1,1</b>	<b>10,0</b>
<b>Empresas</b>	<b>403</b>	<b>410</b>	<b>1,5</b>	<b>8,4</b>
<b>Personas</b>	<b>318</b>	<b>319</b>	<b>0,5</b>	<b>12,2</b>
Consumo	268	270	0,6	12,3
Hipotecario	50	50	0,2	11,8
En MN	678	686	1,1	12,6
En ME	43	43	-0,3	-19,3

1/ Considera sólo los créditos de consumo e hipotecario.

2/ No considera los créditos a las demás empresas del sistema financiero.

Fuente: SBS y AFP.

Elaboración: BCRP - Sucursal Huancayo. Departamento de Estudios Económicos.

- Por **tipo de moneda**, los créditos estuvieron conformados en un 94,1 por ciento por moneda nacional, los que interanualmente crecieron en 12,6 por ciento, debido a mayores montos otorgados para empresas y consumo. En moneda extranjera (que representó el 5,9 por ciento restante), interanualmente registró una reducción de 19,3 por ciento, influenciado por menores créditos a empresas en esta moneda.

**GRÁFICO Nº 4**  
**PASCO: CRECIMIENTO DEL CRÉDITO DIRECTO**  
 (Variación % respecto a similar mes del año anterior)

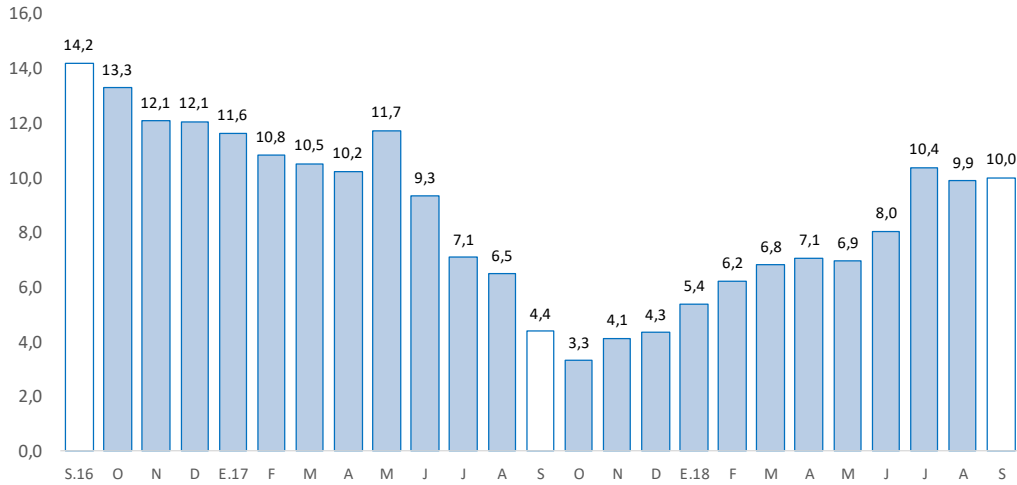

Fuente: SBS y AFP.

Elaboración: BCRP - Sucursal Huancayo. Departamento de Estudios Económicos.

- La **cartera morosa** al mes de agosto alcanzó 7,3 por ciento, mayor en 2,3 puntos porcentuales respecto a similar mes de 2017. Los mayores ratios se registraron en Agrobanco (48,4 por ciento), Cajas Rurales (10,8 por ciento), Banca Múltiple (7,4 por ciento), Cajas Municipales (3,4 por ciento), Financieras (2,7 por ciento) y Banco de la Nación (1,7 por ciento).

**GRÁFICO Nº 5**  
**PASCO: TASA DE MOROSIDAD 1/ 2/**  
 (En porcentaje)

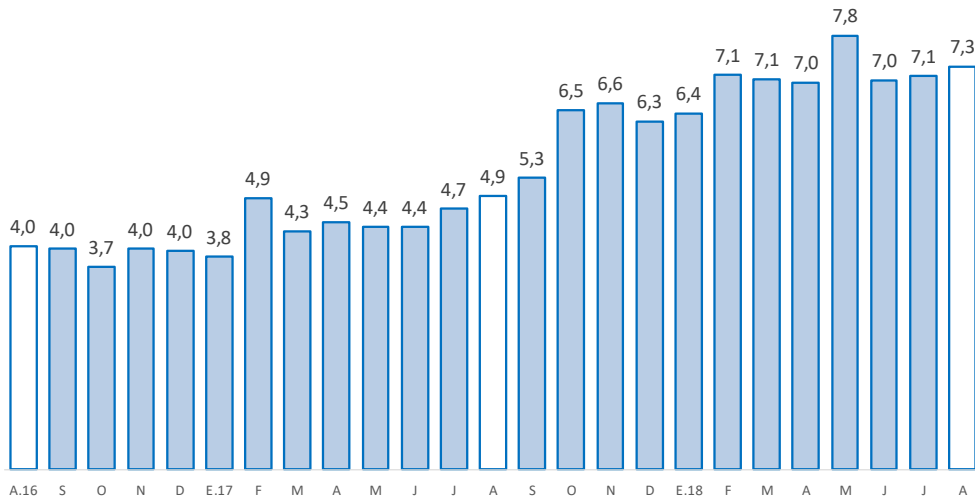

1/ Morosidad = (créditos vencidos + créditos en cobranza judicial) / colocaciones brutas.

2/ Preliminar.

Fuente: SBS y AFP.

Elaboración: BCRP - Sucursal Huancayo. Departamento de Estudios Económicos.



## 2. Depósitos

- En cuanto a los depósitos, aumentaron en 11,9 por ciento respecto de setiembre 2017, y decreció en 0,2 por ciento comparado al mes previo. El incremento interanual se debió a los mayores montos en depósitos a la vista (8,3 por ciento), en ahorro (16,9 por ciento) y a plazo (7,6 por ciento); destacando en el primer caso, los aumentos en la Banca Múltiple; en el segundo, por la Banca Múltiple y Cajas Municipales; mientras que, a plazo, influenciado por las Cajas Municipales. Respecto al mes previo, el decrecimiento se asoció a menores depósitos a la vista (-0,9 por ciento) y a plazo (-0,3 por ciento), contrarrestado parcialmente por el incremento en depósitos en ahorro (0,4 por ciento). Según composición, los depósitos en ahorro concentraron el 45,8 por ciento del total, seguido por los depósitos a plazo (27,5 por ciento) y a la vista (26,6 por ciento).

**CUADRO N° 7**  
**PASCO: DEPÓSITOS**  
(Saldos en millones de soles)

	Saldos en millones de soles		Tasas de crecimiento (%)	
	ago-18	sep-18	Mes	12 Meses
<b>Banco de la Nación</b>	<b>180</b>	<b>182</b>	<b>1,0</b>	<b>6,2</b>
<b>Banca Múltiple</b>	<b>291</b>	<b>287</b>	<b>-1,4</b>	<b>12,4</b>
<b>Instituciones No Bancarias</b>	<b>126</b>	<b>127</b>	<b>1,0</b>	<b>19,7</b>
Financieras	18	18	1,1	18,8
Cajas Municipales	107	108	0,8	19,2
Cajas Rurales	1	1	29,2	-
<b>TOTAL</b>	<b>597</b>	<b>596</b>	<b>-0,2</b>	<b>11,9</b>
Vista	160	159	-0,9	8,3
Ahorro	272	273	0,4	16,9
A plazo	165	164	-0,3	7,6
En MN	521	526	0,9	10,7
En ME	76	70	-7,5	21,1

Fuente: SBS y AFP.

Elaboración: BCRP - Sucursal Huancayo. Departamento de Estudios Económicos.

**GRÁFICO N° 6**  
**PASCO: CRECIMIENTO DE LOS DEPÓSITOS**  
(Variación % respecto a similar mes del año anterior)

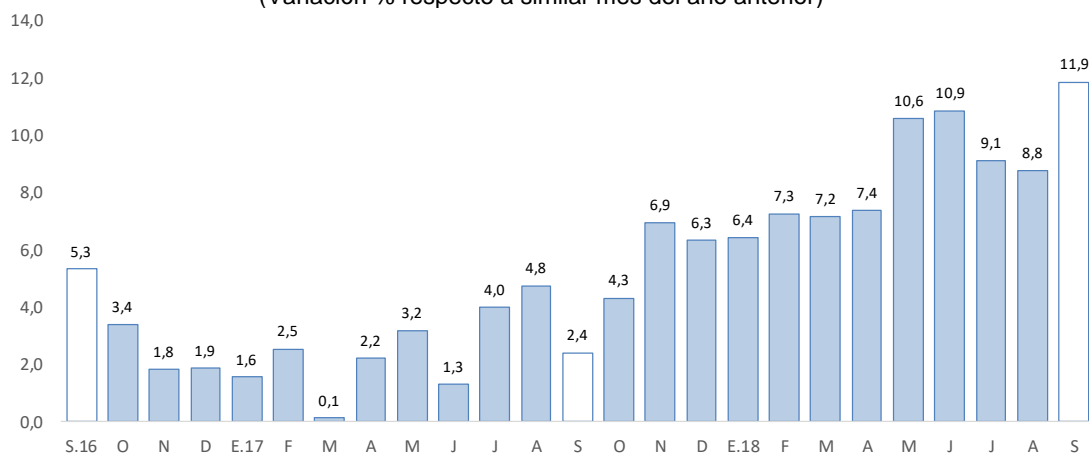

Fuente: SBS y AFP.

Elaboración: BCRP - Sucursal Huancayo. Departamento de Estudios Económicos.

- Por **institución financiera**, destacó la Banca Múltiple con una participación de 48,1 por ciento de los depósitos; seguido del Banco de la Nación (30,6 por ciento) y las empresas no bancarias (21,4 por ciento).
- Por **tipo de moneda**, los depósitos en moneda nacional, que conformaron un 88,3 por ciento de participación, registraron un crecimiento de 10,7 por ciento interanual en setiembre; asimismo, en moneda extranjera, con un 11,7 por ciento de participación, aumentó en 21,1 por ciento.

#### IV. EJECUCIÓN DEL PRESUPUESTO PÚBLICO

##### 1. Ejecución del Presupuesto Público de Gastos Corrientes

- La ejecución presupuestal del gasto corriente no financiero de setiembre (S/ 75 millones), neto de transferencias intergubernamentales, creció en 21,1 por ciento interanual, influenciado por los gobiernos, Nacional (58,3 por ciento) y Regional (16,2 por ciento); en el primer caso, por mayores transferencias; mientras que en el segundo, por mayores devengados en remuneraciones, y compras de bienes y servicios. El resultado del mes fue contrarrestado parcialmente por los menores gastos en las municipalidades (-23,6 por ciento), debido a las reducciones en las transferencias.
- Entre enero y setiembre, sumó S/ 619 millones, registrando un crecimiento de 11,6 por ciento respecto a similar periodo de 2017, ante los mayores montos devengados en los gobiernos, Nacional (13,7 por ciento) y Regional (14,7 por ciento), contrarrestado parcialmente por los menores gastos en los municipios (-2,6 por ciento). En el Gobierno Nacional, explicado por transferencias y remuneraciones; en el Gobierno Regional, por remuneraciones, y compras de bienes y servicios; mientras que, en los municipios, por menores devengados en transferencias.

**CUADRO Nº 8**  
**PASCO: EJECUCIÓN DEL PRESUPUESTO PÚBLICO DE GASTOS CORRIENTES 1/ 2/**  
(Millones de soles)

	Septiembre			Enero - Setiembre		
	2 017	2 018	Var.% real	2 017	2 018	Var.% real
Gobierno Nacional	20	33	58,3	221	254	13,7
Gobierno Regional	27	32	16,2	241	280	14,7
Gobiernos locales	14	11	-23,6	87	86	-2,6
<b>Total</b>	<b>61</b>	<b>75</b>	<b>21,1</b>	<b>549</b>	<b>619</b>	<b>11,6</b>

1/ Información actualizada al 30 de setiembre de 2018.

2/ Neto de transferencias intergubernamentales. Comprende pensiones y otros gastos corrientes.

Fuente: MEF.

Elaboración: BCRP - Sucursal Huancayo. Departamento de Estudios Económicos.

##### 2. Ejecución del Presupuesto Público de Inversiones

- La inversión pública en Pasco, correspondiente a los tres niveles de gobierno, sumó S/ 45 millones en el mes, menor en S/ 9 millones (-16,9 por ciento) comparado a similar mes de 2017, ante las disminuciones de devengados en los municipios (-60,6 por ciento), debido a las menores inversiones en los sectores saneamiento, transporte y agropecuario. El resultado del mes se contrarrestó parcialmente por el incremento en el Gobierno Nacional (73,3 por ciento), ante las mayores inversiones en los rubros de justicia y transporte.
- Entre enero y setiembre, la inversión pública acumuló una ejecución de S/ 309 millones, menor en 3,3 por ciento respecto a similar periodo de 2017, ante la disminución en las municipalidades (-27,4 por ciento), contrarrestado parcialmente por el incremento en los gobiernos, Nacional (7,5

por ciento) y Regional (11,6 por ciento). En las municipalidades, por las menores inversiones en los sectores de transporte, saneamiento, cultura y deporte; en el Gobierno Nacional, por los mayores devengados justicia y educación; mientras que, en el Gobierno Regional, por los incrementos en los rubros de transporte, seguridad y educación.

- Respecto al avance de la inversión pública, lo ejecutado entre enero y setiembre representó en la región el 36,5 por ciento de su Presupuesto Institucional Modificado (PIM) que sumó S/ 847 millones. El Gobierno Regional registró un avance de 38,6 por ciento, seguido del Gobierno Nacional (38,1 por ciento) y las municipalidades (32,1 por ciento).

**CUADRO Nº 9**  
**PASCO: EJECUCIÓN DEL PRESUPUESTO PÚBLICO DE INVERSIONES 1/ 2/**  
(Millones de soles)

	Septiembre			Enero - Septiembre		
	2 017	2 018	Var.% real	2 017	2 018	Var.% real
Gobierno Nacional	10	18	73,3	69	75	7,5
Gobierno Regional	16	16	0,8	133	150	11,6
Gobiernos locales	27	11	-60,6	113	83	-27,4
<b>Total</b>	<b>54</b>	<b>45</b>	<b>-16,9</b>	<b>316</b>	<b>309</b>	<b>-3,3</b>

1/ Información actualizada al 30 de septiembre de 2018.

2/ Comprende la adquisición de activos no financieros

Fuente: MEF.

Elaboración: BCRP - Sucursal Huancayo. Departamento de Estudios Económicos.

**GRÁFICO Nº 7**  
**PASCO: CRECIMIENTO DE LA EJECUCIÓN DEL PRESUPUESTO PÚBLICO DE INVERSIONES**  
(Variación % real)

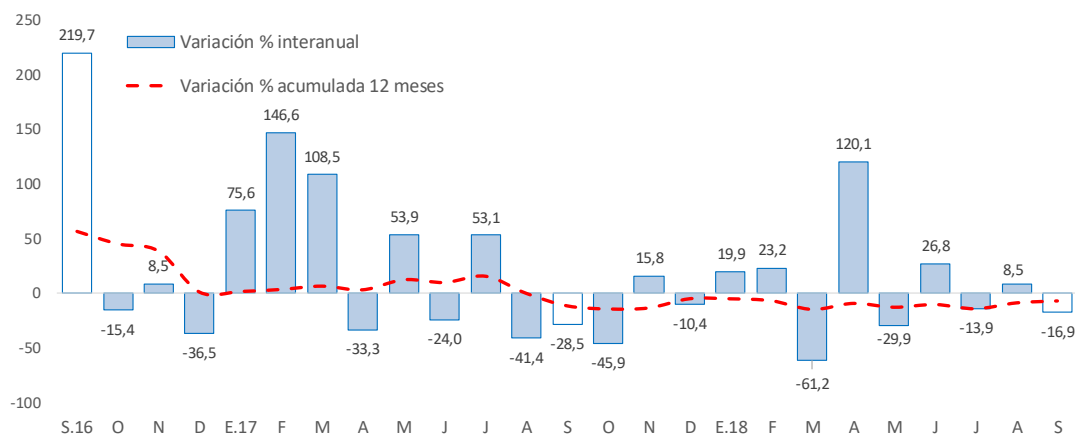

Fuente: MEF.

Elaboración: BCRP - Sucursal Huancayo. Departamento de Estudios Económicos.

- Entre los principales proyectos que se ejecutaron entre enero y setiembre, destacaron en el Gobierno Nacional la “Rehabilitación y mejoramiento de la Carretera Puerto Bermúdez - San Alejandro” con un gasto de S/ 52 millones; “Mejoramiento de los servicios turísticos públicos de la Ruta del Café, sector Villa Rica, provincia de Oxapampa, departamento de Pasco” con un gasto devengado de S/ 6 millones; y “Ampliación y mejoramiento del servicio de internamiento penitenciario en la jurisdicción de la Oficina Regional Oriente Pucallpa” con un gasto devengado de S/ 6 millones.



- En el Gobierno Regional, sobresalieron los proyectos de “Mejoramiento de la Carretera Ninacaca - Huachón, provincia Pasco” con un gasto de S/ 41 millones; “Mejoramiento y ampliación de la capacidad resolutive de los servicios de salud del Hospital Regional Daniel Alcides Carrión, distrito de Yanacancha, provincia de Pasco” con un gasto devengado de S/ 17 millones; y “Mejoramiento y ampliación de los servicios de saneamiento y fortalecimiento institucional integral de la EMAPA Pasco, provincia de Pasco” con un gasto de S/ 11 millones.
- Por su parte, en los gobiernos locales, los mayores desembolsos se registraron en el “Mejoramiento de la vía de Evitamiento alternativo a la vía San Sebastián, distrito de Simón Bolívar, provincia de Pasco” con un gasto de S/ 5 millones; “Mejoramiento de la prestación de servicio educativo en el nivel inicial y primario en la I.E. N° 34033 Progreso en el centro poblado de Paragsha, distrito de Simón Bolívar, provincia de Pasco” con un gasto de S/ 4 millones; y “Mejoramiento y ampliación del servicio de seguridad ciudadana en el distrito de Chacayán, provincia Daniel Alcides Carrión” con un gasto de S/ 3 millones.

## V. ANEXOS





ANEXO 1

PASCO: PRODUCCIÓN AGROPECUARIA 1/  
(En toneladas métricas)

CULTIVOS	2 017				2 018								CULTIVOS
	SET	OCT	NOV	DIC	ENE	FEB	MAR	ABR	MAY	JUN	JUL	AGO	
<b>AGRÍCOLA</b>													<b>AGRÍCOLA</b>
<b>CONSUMO INTERNO</b>													<b>CONSUMO INTERNO</b>
Aji	306	271	269	293	344	295	264	241	217	215	156	154	260
Alfalfa	301	276	272	284	239	193	329	329	359	358	458	424	342
Arroz Cáscara	0	16	36	0	189	417	593	248	15	46	367	122	0
Arveja Grano Seco	0	0	0	0	0	0	0	0	57	25	4	0	0
Arveja Grano Verde	0	0	0	0	0	72	77	104	88	902	564	285	0
Caigua	427	275	238	213	343	343	354	252	331	273	248	270	287
Cebada Grano	0	0	0	0	0	0	0	0	0	0	249	12	0
Frijol Grano Seco	32	86	176	133	40	0	0	0	41	97	133	269	108
Granadilla	2 313	2 208	1 633	1 910	1 552	1 841	1 530	1 503	1 662	1 384	1 549	1 812	1 924
Haba Grano Seco	0	0	0	0	0	0	0	0	249	321	333	0	0
Haba Grano Verde	0	0	0	0	0	66	466	546	201	0	0	0	0
Limón	0	0	0	0	0	0	0	0	0	58	0	0	0
Maíz Amiláceo	0	0	0	0	0	0	0	0	30	848	1 137	116	0
Maíz Choclo	30	0	30	0	396	455	2 002	3 953	1 727	888	202	310	45
Mandarina	15	0	0	0	0	0	13	36	39	64	44	15	0
Naranja	0	0	0	0	0	0	26	68	205	197	75	26	0
Olluco	0	0	0	0	0	0	0	0	2 627	6 545	608	0	0
Palta	36	82	30	44	301	579	790	517	106	65	43	30	30
Papa	120	42	1 163	3 921	9 990	15 722	27 645	25 775	26 719	45 378	8 098	177	3 634
Papaya	176	208	134	98	458	411	297	369	283	259	270	234	255
Piña	22	36	20	80	35	38	29	60	47	62	64	75	21
Plátano	8 094	8 541	7 985	9 050	7 920	7 989	7 851	8 469	8 399	8 434	8 728	8 415	8 115
Rocoto	3 389	2 941	2 847	2 565	1 798	2 557	2 444	2 353	2 921	2 712	3 143	2 907	3 249
Trigo	0	0	0	0	0	0	0	0	0	0	279	35	0
Yuca	8 153	8 380	8 419	8 917	5 197	5 760	6 868	7 332	7 730	7 537	7 751	7 516	8 108
Zapallo	272	997	644	791	832	751	500	940	2 130	2 062	1 458	1 158	931
Otros Cons. Interno	0	0	0	0	45	35	3	56	2 160	4 249	1 046	0	0
<b>INDUSTRIAL Y/O EXP.</b>													<b>INDUSTRIAL Y/O EXP.</b>
Cacao	176	155	192	240	221	197	209	301	438	597	498	407	352
Café	867	0	0	0	0	0	242	919	3 553	4 960	1 643	1 056	271
Maíz A. Duro	102	120	276	221	909	1 063	744	199	74	206	480	1 034	925
Otros Industrial y/o Exp.	454	214	208	0	58	0	32	0	59	60	762	1 280	967
<b>PECUARIO</b>													<b>PECUARIO</b>
<b>CARNE 2/</b>													<b>CARNE 2/</b>
Carne Ave	22	25	22	29	27	20	22	101	52	41	76	57	61
Carne Ovino	96	74	91	136	63	69	88	121	151	165	169	132	91
Carne Porcino	100	97	97	117	62	71	91	142	124	137	143	132	101
Carne Vacuno	211	206	224	389	181	185	260	303	347	418	413	349	223
Carne Caprino	1	1	1	2	1	1	1	1	1	1	1	1	1
Carne Alpaca	18	16	22	34	18	20	31	32	36	40	38	31	16
Carne Llama	7	6	8	13	6	7	8	11	13	15	14	11	7
Huevo	17	16	15	18	12	12	13	13	14	15	16	17	17
Leche	2 630	2 725	2 671	2 653	2 562	2 451	2 645	2 639	2 660	2 563	2 654	2 540	2 620
Lana	0	0	0	0	373	265	65	0	0	0	0	0	0
<b>FIBRA</b>													<b>FIBRA</b>
Fibra de Alpaca	0	22	90	50	0	0	0	0	0	0	0	0	0
Fibra de Llama	0	5	5	2	0	0	0	0	0	0	0	0	0

1/ Cifras preliminares.

2/ Peso Neto, no de animales en pie.

Fuente: MINAGRI.

Elaboración: BCRP - Sucursal Huancayo. Departamento de Estudios Económicos.



**ANEXO 2**

**PASCO: PRODUCCIÓN MINERA METÁLICA 1/**  
(Contenido fino)

Producción Metálica Concentración	2 017				2 018									Producción Metálica Concentración
	SET	OCT	NOV	DIC	ENE	FEB	MAR	ABR	MAY	JUN	JUL	AGO	SET	
COBRE (TMF)	5 310	4 479	5 234	5 368	4 564	4 470	4 883	4 118	4 446	5 135	5 665	4 831	5 317	COBRE (TMF)
PLATA (Kg.f)	43 057	47 132	50 332	44 238	42 049	41 715	54 966	53 576	49 525	46 689	57 610	60 314	54 233	PLATA (Kg.f)
ZINC (TMF)	20 683	19 639	19 930	20 362	20 284	20 854	21 701	20 589	17 153	15 550	19 090	20 049	19 509	ZINC (TMF)
PLOMO (TMF)	8 694	9 201	8 601	7 457	6 743	7 652	8 124	7 720	6 747	6 676	8 612	9 154	7 087	PLOMO (TMF)
ORO (Grs.f)	155 595	127 589	159 081	154 531	181 028	140 473	158 578	136 696	167 023	173 045	136 780	149 773	123 829	ORO (Grs.f)

1/ Cifras preliminares.

Fuente: MINEM.

Elaboración: BCRP - Sucursal Huancayo. Departamento de Estudios Económicos.

**ANEXO 3**

**PASCO: EXPORTACIONES FOB POR TIPO DE PRODUCTOS 1/**  
(Millones US\$)

TIPO	2 017				2 018									TIPO
	SET	OCT	NOV	DIC	ENE	FEB	MAR	ABR	MAY	JUN	JUL	AGO	SET	
<b>Productos Tradicionales</b>	<b>35</b>	<b>10</b>	<b>28</b>	<b>6</b>	<b>11</b>	<b>3</b>	<b>51</b>	<b>5</b>	<b>5</b>	<b>42</b>	<b>19</b>	<b>4</b>	<b>3</b>	<b>Productos Tradicionales</b>
Agrícolas	1	1	1	0	1	0	0	0	2	1	0	1	1	Agrícolas
Mineros	33	9	27	6	11	3	51	5	3	41	18	3	2	Mineros
<b>Productos No Tradicionales</b>	<b>0</b>	<b>5</b>	<b>1</b>	<b>2</b>	<b>1</b>	<b>2</b>	<b>7</b>	<b>5</b>	<b>5</b>	<b>5</b>	<b>1</b>	<b>1</b>	<b>6</b>	<b>Productos No Tradicionales</b>
Agropecuarios	0	0	0	0	0	0	0	0	0	0	0	0	0	Agropecuarios
Pesqueros	0	0	0	0	0	0	0	0	0	0	0	0	1	Pesqueros
Textil	0	0	0	0	0	0	0	0	0	0	0	0	0	Textil
Maderas y papeles, y sus manuf.	0	0	0	0	0	0	0	0	0	0	0	0	0	Maderas y papeles, y sus manuf.
Quimicos	0	0	0	0	0	0	0	0	0	0	0	0	0	Quimicos
Minerales no metálicos	0	0	0	0	0	0	0	0	0	0	0	0	0	Minerales no metálicos
Sidero-Metalúrgico y joyerías	0	5	1	2	1	2	7	5	5	5	1	1	4	Sidero-Metalúrgico y joyerías
Metal-Mecánicos	0	0	0	0	0	0	0	0	0	0	0	0	0	Metal-Mecánicos
Resto de otros no tradicionales	0	0	0	0	0	0	0	0	0	0	0	0	0	Resto de otros no tradicionales
<b>TOTAL EXPORTACIONES</b>	<b>35</b>	<b>14</b>	<b>29</b>	<b>8</b>	<b>13</b>	<b>5</b>	<b>58</b>	<b>10</b>	<b>10</b>	<b>47</b>	<b>20</b>	<b>5</b>	<b>8</b>	<b>TOTAL EXPORTACIONES</b>

1/ Cifras Preliminares.

Fuente: SUNAT.

Elaboración: BCRP - Sucursal Huancayo. Departamento de Estudios Económicos.



**ANEXO 4**

**PASCO: EXPORTACIONES FOB DE PRODUCTOS TRADICIONALES 1/**  
(Millones US\$ valor FOB)

TIPO	2 017				2 018								TIPO	
	SET	OCT	NOV	DIC	ENE	FEB	MAR	ABR	MAY	JUN	JUL	AGO		SET
<b>AGROPECUARIO</b>	<b>1</b>	<b>1</b>	<b>1</b>	<b>0</b>	<b>1</b>	<b>0</b>	<b>0</b>	<b>0</b>	<b>2</b>	<b>1</b>	<b>0</b>	<b>1</b>	<b>1</b>	<b>AGROPECUARIO</b>
Café														Café
Volúmen (TM)	405	275	291	94	117	19	41	3	440	217	155	258	296	Volúmen (TM)
Valor (Millones US\$)	1	1	1	0	0	0	0	0	1	1	0	1	1	Valor (Millones US\$)
Lana														Lana
Volúmen (TM)	0	0	0	26	78	0	25	105	127	0	0	0	0	Volúmen (TM)
Valor (Millones US\$)	0	0	0	0	0	0	0	0	1	0	0	0	0	Valor (Millones US\$)
<b>MINEROS</b>	<b>33</b>	<b>9</b>	<b>27</b>	<b>6</b>	<b>11</b>	<b>3</b>	<b>51</b>	<b>5</b>	<b>3</b>	<b>41</b>	<b>18</b>	<b>3</b>	<b>2</b>	<b>MINEROS</b>
Plata														Plata
Volúmen (TM)	0	0	0	0	0	0	0	0	0	0	0	0	0	Volúmen (TM)
Valor (Millones US\$)	0	0	0	0	0	0	0	0	0	0	0	0	0	Valor (Millones US\$)
Oro														Oro
Volúmen (TM)	0	0	0	0	0	0	0	0	0	0	0	0	0	Volúmen (TM)
Valor (Millones US\$)	0	0	1	0	0	0	0	0	0	0	0	0	0	Valor (Millones US\$)
Cobre														Cobre
Volúmen (TM)	24 468	1 741	24 162	2 896	1 134	211	29 929	0	2 004	31 116	0	0	1 283	Volúmen (TM)
Valor (Millones US\$)	25	2	27	5	1	0	40	0	3	38	0	0	1	Valor (Millones US\$)
Plomo														Plomo
Volúmen (TM)	0	93	0	0	243	70	504	0	245	257	249	367	272	Volúmen (TM)
Valor (Millones US\$)	0	0	0	0	1	0	1	0	0	1	0	1	0	Valor (Millones US\$)
Zinc														Zinc
Volúmen (TM)	9 088	7 559	0	0	8 787	1 816	7 708	4 794	0	1 683	16 311	2 830	0	Volúmen (TM)
Valor (Millones US\$)	8	6	0	0	9	2	9	4	0	2	18	2	0	Valor (Millones US\$)
Otros														Otros
Valor (Millones US\$)	0	0	0	0	0	0	0	0	0	0	0	0	0	Valor (Millones US\$)
<b>TOTAL</b>	<b>35</b>	<b>10</b>	<b>28</b>	<b>6</b>	<b>11</b>	<b>3</b>	<b>51</b>	<b>5</b>	<b>5</b>	<b>42</b>	<b>19</b>	<b>4</b>	<b>3</b>	<b>TOTAL</b>

1/ Cifras Preliminares.

Fuente: SUNAT.

Elaboración: BCRP. Sucursal Huancayo. Departamento de Estudios Económicos.

**ANEXO 5**

**PASCO: INGRESOS CORRIENTES DEL GOBIERNO CENTRAL**

(Millones de soles)

	2017				2018										
	SET	OCT	NOV	DIC	ENE	FEB	MAR	ABR	MAY	JUN	JUL	AGO	SET		
<b>I. INGRESOS TRIBUTARIOS</b>	<b>6</b>	<b>7</b>	<b>8</b>	<b>8</b>	<b>9</b>	<b>7</b>	<b>7</b>	<b>9</b>	<b>8</b>	<b>8</b>	<b>8</b>	<b>10</b>	<b>8</b>	<b>I. INGRESOS TRIBUTARIOS</b>	
<b>1). Impuesto a la Renta</b>	<b>2</b>	<b>2</b>	<b>2</b>	<b>2</b>	<b>3</b>	<b>3</b>	<b>2</b>	<b>4</b>	<b>2</b>	<b>3</b>	<b>2</b>	<b>2</b>	<b>2</b>	<b>1). Impuesto a la Renta</b>	
Personas Naturales	1	1	1	1	1	1	1	1	1	1	1	1	1	Personas Naturales	
Personas Jurídicas	1	2	1	1	2	1	1	1	1	1	1	1	1	Personas Jurídicas	
Regularización	0	0	0	0	0	0	1	1	0	1	0	0	0	Regularización	
<b>2). Impuesto a las Importaciones</b>	<b>0</b>	<b>0</b>	<b>0</b>	<b>0</b>	<b>0</b>	<b>0</b>	<b>0</b>	<b>0</b>	<b>0</b>	<b>0</b>	<b>0</b>	<b>0</b>	<b>0</b>	<b>2). Impuesto a las Importaciones</b>	
<b>3). Impuesto General a las Ventas</b>	<b>4</b>	<b>3</b>	<b>5</b>	<b>5</b>	<b>5</b>	<b>3</b>	<b>4</b>	<b>5</b>	<b>4</b>	<b>4</b>	<b>5</b>	<b>7</b>	<b>4</b>	<b>3). Impuesto General a las Ventas</b>	
<b>4). Imp. Selectivo al Consumo (ISC)</b>	<b>0</b>	<b>0</b>	<b>0</b>	<b>0</b>	<b>0</b>	<b>0</b>	<b>0</b>	<b>0</b>	<b>0</b>	<b>0</b>	<b>0</b>	<b>0</b>	<b>0</b>	<b>4). Imp. Selectivo al Consumo (ISC)</b>	
<b>5). Otros Ingresos Tributarios</b>	<b>1</b>	<b>1</b>	<b>1</b>	<b>1</b>	<b>1</b>	<b>1</b>	<b>1</b>	<b>1</b>	<b>1</b>	<b>1</b>	<b>1</b>	<b>1</b>	<b>2</b>	<b>5). Otros Ingresos Tributarios</b>	
<b>II. INGRESOS NO TRIBUTARIOS</b>	<b>0</b>	<b>0</b>	<b>0</b>	<b>0</b>	<b>0</b>	<b>0</b>	<b>0</b>	<b>0</b>	<b>0</b>	<b>0</b>	<b>0</b>	<b>0</b>	<b>0</b>	<b>II. INGRESOS NO TRIBUTARIOS</b>	
<b>TOTAL INGRESOS (I+II)</b>	<b>6</b>	<b>7</b>	<b>8</b>	<b>8</b>	<b>9</b>	<b>7</b>	<b>7</b>	<b>9</b>	<b>8</b>	<b>8</b>	<b>8</b>	<b>10</b>	<b>8</b>	<b>TOTAL INGRESOS (I+II)</b>	

Fuente: SUNAT.

Elaboración: BCRP - Sucursal Huancayo. Departamento de Estudios Económicos.



**ANEXO 6**

**PASCO: EJECUCIÓN DEL PRESUPUESTO DE GASTOS DEL GOBIERNO NACIONAL 1/**

(Millones de soles)

	2017				2018									
	SET	OCT	NOV	DIC	ENE	FEB	MAR	ABR	MAY	JUN	JUL	AGO	SET	
<b>GASTOS NO FINANCIEROS</b>	<b>30</b>	<b>37</b>	<b>46</b>	<b>62</b>	<b>29</b>	<b>25</b>	<b>26</b>	<b>36</b>	<b>28</b>	<b>35</b>	<b>53</b>	<b>46</b>	<b>50</b>	<b>GASTOS NO FINANCIEROS</b>
<b>a. GASTOS CORRIENTES</b>	<b>20</b>	<b>25</b>	<b>22</b>	<b>40</b>	<b>25</b>	<b>21</b>	<b>22</b>	<b>33</b>	<b>24</b>	<b>26</b>	<b>39</b>	<b>32</b>	<b>33</b>	<b>a. GASTOS CORRIENTES</b>
1. Personal y Obligaciones Sociales	8	7	8	10	8	9	9	8	8	8	9	8	8	1. Personal y Obligaciones Sociales
2. Pensiones y Otras Prest. Sociales	6	7	4	7	6	5	6	6	6	5	21	9	11	2. Pensiones y Otras Prest. Sociales
3. Bienes y Servicios	5	4	5	13	2	3	6	5	5	5	6	5	4	3. Bienes y Servicios
4. Donaciones y Transferencias 2/	0	0	0	0	0	0	0	5	0	0	0	0	6	4. Donaciones y Transferencias
5. Otros Gastos Corrientes	2	6	5	9	9	4	1	9	5	7	3	10	3	5. Otros Gastos Corrientes
<b>b. GASTOS DE CAPITAL</b>	<b>10</b>	<b>13</b>	<b>24</b>	<b>22</b>	<b>4</b>	<b>4</b>	<b>5</b>	<b>3</b>	<b>4</b>	<b>9</b>	<b>14</b>	<b>13</b>	<b>18</b>	<b>b. GASTOS DE CAPITAL</b>
1. Adquisición de Activos No Financieros	10	13	24	21	4	4	5	3	4	9	14	13	18	1. Adquisición de Activos No Financieros
2. Otros gastos de capital 3/	0	0	0	1	0	0	0	0	0	0	0	0	0	2. Otros gastos de capital

1/ Información actualizada al 30 de septiembre de 2018.

2/ Neto de transferencias intergubernamentales.

3/ Incluye donaciones y transferencias.

Fuente: MEF.

Elaboración: BCRP - Sucursal Huancayo. Departamento de Estudios Económicos.

**ANEXO 7**

**PASCO: EJECUCIÓN DEL PRESUPUESTO DE GASTOS DEL GOBIERNO REGIONAL 1/**  
(Millones de soles)

	2017				2018									
	SET	OCT	NOV	DIC	ENE	FEB	MAR	ABR	MAY	JUN	JUL	AGO	SET	
<b>GASTOS NO FINANCIEROS</b>	<b>43</b>	<b>34</b>	<b>62</b>	<b>97</b>	<b>29</b>	<b>58</b>	<b>29</b>	<b>69</b>	<b>47</b>	<b>45</b>	<b>50</b>	<b>55</b>	<b>48</b>	<b>GASTOS NO FINANCIEROS</b>
<b>a. GASTOS CORRIENTES</b>	<b>27</b>	<b>26</b>	<b>30</b>	<b>59</b>	<b>27</b>	<b>27</b>	<b>28</b>	<b>34</b>	<b>36</b>	<b>31</b>	<b>34</b>	<b>31</b>	<b>32</b>	<b>a. GASTOS CORRIENTES</b>
1. Personal y Obligaciones Sociales	21	16	23	31	23	22	23	25	27	21	26	23	24	1. Personal y Obligaciones Sociales
2. Pensiones y Otras Prest. Sociales	1	1	1	2	1	1	1	2	2	1	1	1	1	2. Pensiones y Otras Prest. Sociales
3. Bienes y Servicios	6	6	6	17	2	4	5	7	7	7	7	7	7	3. Bienes y Servicios
4. Otros Gastos Corrientes	0	2	0	9	1	0	0	0	0	2	0	0	0	4. Otros Gastos Corrientes
<b>b. GASTOS DE CAPITAL</b>	<b>16</b>	<b>8</b>	<b>32</b>	<b>38</b>	<b>2</b>	<b>31</b>	<b>1</b>	<b>35</b>	<b>11</b>	<b>14</b>	<b>16</b>	<b>24</b>	<b>16</b>	<b>b. GASTOS DE CAPITAL</b>
1. Adquisición de Activos No Financieros	16	8	32	38	2	31	1	35	11	14	16	24	16	1. Adquisición de Activos No Financieros
2. Otros gastos de capital 2/	0	0	0	0	0	0	0	0	0	0	0	0	0	2. Otros gastos de capital

1/ Información actualizada al 30 de septiembre de 2018.

2/ Incluye donaciones y transferencias.

Fuente: MEF.

Elaboración: BCRP - Sucursal Huancayo. Departamento de Estudios Económicos.



**ANEXO 8**

**PASCO: EJECUCIÓN DEL PRESUPUESTO DE GASTOS DE LOS GOBIERNOS LOCALES 1/**  
(Millones de soles)

	2017				2018										
	SET	OCT	NOV	DIC	ENE	FEB	MAR	ABR	MAY	JUN	JUL	AGO	SET		
<b>GASTOS NO FINANCIEROS</b>	<b>41</b>	<b>18</b>	<b>30</b>	<b>83</b>	<b>5</b>	<b>12</b>	<b>22</b>	<b>14</b>	<b>20</b>	<b>20</b>	<b>30</b>	<b>24</b>	<b>22</b>	<b>GASTOS NO FINANCIEROS</b>	
<b>a. GASTOS CORRIENTES</b>	<b>14</b>	<b>8</b>	<b>11</b>	<b>31</b>	<b>4</b>	<b>7</b>	<b>10</b>	<b>9</b>	<b>11</b>	<b>10</b>	<b>13</b>	<b>11</b>	<b>11</b>	<b>a. GASTOS CORRIENTES</b>	
1. Personal y Obligaciones Sociales	2	2	2	3	2	2	3	2	2	2	3	2	2	1. Personal y Obligaciones Sociales	
2. Pensiones y Otras Prest. Sociales	1	1	1	1	0	0	0	0	0	1	1	1	1	2. Pensiones y Otras Prest. Sociales	
3. Bienes y Servicios	7	7	7	13	2	5	7	6	8	7	8	7	7	3. Bienes y Servicios	
4. Donaciones y Transferencias	4	-2	1	12	0	0	0	0	0	0	2	1	1	4. Donaciones y Transferencias	
5. Otros Gastos Corrientes	0	0	0	0	0	0	0	0	0	0	0	0	0	5. Otros Gastos Corrientes	
<b>b. GASTOS DE CAPITAL</b>	<b>27</b>	<b>11</b>	<b>19</b>	<b>52</b>	<b>1</b>	<b>5</b>	<b>12</b>	<b>4</b>	<b>10</b>	<b>10</b>	<b>17</b>	<b>13</b>	<b>11</b>	<b>b. GASTOS DE CAPITAL</b>	
1. Adquisición de Activos No Financieros	27	11	19	52	1	5	12	4	10	10	17	13	11	1. Adquisición de Activos No Financieros	
2. Otros gastos de capital 2/	0	0	0	0	0	0	0	0	0	0	0	0	0	2. Otros gastos de capital	

1/ Información actualizada al 30 de septiembre de 2018.

2/ Incluye donaciones y transferencias.

Fuente: MEF.

Elaboración: BCRP - Sucursal Huancayo. Departamento de Estudios Económicos.



**ANEXO 9**

**PASCO: MOROSIDAD 1/**  
(En porcentajes)

ENTIDADES FINANCIERAS	2 017					2 018								ENTIDADES FINANCIERAS
	AGO	SET	OCT	NOV	DIC	ENE	FEB	MAR	ABR	MAY	JUN	JUL	AGO	
<b>I. BANCA MÚLTIPLE</b>	<b>5,8</b>	<b>6,6</b>	<b>6,7</b>	<b>6,6</b>	<b>6,1</b>	<b>6,3</b>	<b>7,5</b>	<b>7,6</b>	<b>7,5</b>	<b>9,5</b>	<b>7,4</b>	<b>7,3</b>	<b>7,4</b>	<b>I. BANCA MÚLTIPLE</b>
<b>II. INSTITUCIONES NO BANCARIAS</b>														<b>II. INSTITUCIONES NO BANCARIAS</b>
Financieras	3,4	2,6	2,6	2,6	2,6	2,8	3,0	3,0	3,3	2,9	3,0	3,1	2,7	Financieras
Cajas Municipales	3,7	3,3	3,3	3,2	2,8	3,4	3,6	3,2	3,3	3,2	3,3	3,4	3,4	Cajas Municipales
Cajas Rurales	11,2	10,5	10,5	10,5	8,0	9,2	8,9	8,5	9,0	9,8	10,6	10,4	10,8	Cajas Rurales
EDPYMEs	-	-	-	-	-	-	-	-	-	-	-	-	-	EDPYMEs
<b>III. ENTIDADES ESTATALES</b>														<b>III. ENTIDADES ESTATALES</b>
Banco de la Nación 2/	1,9	1,7	1,7	1,7	1,6	1,6	1,5	1,5	1,5	1,6	1,7	1,7	1,7	Banco de la Nación 2/
Agrobanco 3/	8,6	11,7	30,9	35,9	36,8	35,1	36,7	37,6	37,2	38,6	41,5	44,1	48,4	Agrobanco 3/
<b>TOTAL</b>	<b>4,9</b>	<b>5,3</b>	<b>6,5</b>	<b>6,6</b>	<b>6,3</b>	<b>6,4</b>	<b>7,1</b>	<b>7,1</b>	<b>7,0</b>	<b>7,8</b>	<b>7,0</b>	<b>7,1</b>	<b>7,3</b>	<b>TOTAL</b>

1/ Cifras preliminares.

2/ Sólo considera los créditos de consumo e hipotecario.

3/ No considera los créditos a las demás empresas del sector.

Fuente: SBS y AFP.

Elaboración: BCRP - Sucursal Huancayo. Departamento de Estudios Económicos.