

BANCO CENTRAL DE RESERVA DEL PERÚ
SUCURSAL HUANCAYO



PASCO: Síntesis de Actividad Económica
Junio 2018¹

Departamento de Estudios Económicos

¹ En el presente informe participaron Francisco Callupe Casaño y Joel Jovani Turco Quinto.

ÍNDICE

Página

RESUMEN EJECUTIVO.....	3
I. ACTIVIDAD PRODUCTIVA.....	5
1. Actividad primaria.....	5
1.1 Sector agropecuario.....	5
1.2 Sector minería.....	7
2. Otros indicadores sectoriales.....	8
2.1 Sector construcción.....	8
2.2 Arribos a los establecimientos de hospedaje.....	8
II. SECTOR EXTERNO.....	9
1. Exportaciones.....	9
III. CRÉDITOS Y DEPÓSITOS.....	10
1. Créditos.....	10
2. Depósitos.....	12
IV. EJECUCIÓN DEL PRESUPUESTO PÚBLICO.....	13
1. Ejecución del Presupuesto Público de Gastos Corrientes.....	13
2. Ejecución del Presupuesto Público de Inversiones.....	13
V. ANEXOS.....	16



RESUMEN EJECUTIVO

Principales hechos de importancia

- En junio, el **sector minero** decreció en 9,9 por ciento interanual, explicado por la menor producción de plomo, plata y zinc. Contrariamente, la **producción agropecuaria** aumentó en 0,3 por ciento, influenciado por los incrementos en los sub sectores agrícola (0,1 por ciento) y pecuaria (1,3 por ciento).
- En cuanto a los **otros indicadores de actividad económica**, destacó en junio el incremento de los despachos de cemento (14,1 por ciento); inversión pública (26,8 por ciento); y arribos a establecimientos de hospedaje (8,6 por ciento).

Actividad primaria

- El **sector agropecuario** creció ligeramente en 0,3 por ciento interanual en junio, sustentado en el incremento de las actividades agrícola (0,1 por ciento) y pecuaria (1,3 por ciento). Entre enero y junio, aumentó en 4,9 por ciento respecto a similar periodo de 2017, ante los resultados positivos de los subsectores agrícola (5,7 por ciento) y pecuario (0,9 por ciento).
- La **actividad minera** registró un resultado negativo por segundo mes consecutivo. En junio, decreció en 9,9 por ciento interanual, debido a la menor producción de plomo (-14,3 por ciento), zinc (-15,5 por ciento) y plata (-18,4 por ciento). Entre enero y junio, decreció en 4,2 por ciento respecto a similar periodo de 2017, debido a la menor producción de concentrados mineros de cobre (-1,2 por ciento), plomo (-4,6 por ciento), zinc (-4,8 por ciento) y plata (-7,5 por ciento).

Otros indicadores de actividad económica

- Los **despachos locales de cemento** en Pasco crecieron por treinta meses consecutivos; es decir, desde enero 2016. En junio, se incrementó en 14,1 por ciento interanual, explicado principalmente por el mayor desempeño de la inversión privada y pública. Entre enero y junio, crecieron en 15,1 por ciento respecto a similar periodo de 2017, asociado al mayor desempeño de la inversión pública, principalmente del Gobierno Regional; además del crecimiento de la inversión minera, principalmente de la Compañía Minera Chungar.
- En mayo, el **crédito directo total** en la región (S/ 708 millones) creció en 6,9 por ciento interanual con respecto a mayo de 2017, sobresaliendo los mayores montos otorgados por el Banco de la Nación, Banca Múltiple e instituciones no bancarias. Asimismo, los créditos de **consumo e hipotecario** crecieron en 11,8 y 9,0 por ciento, respectivamente.
- La **inversión pública** del mes (S/ 34 millones) creció en 26,8 por ciento interanual, ante los mayores montos ejecutados en los gobiernos, Nacional y Regional. Entre enero y junio, acumuló una ejecución de S/ 167 millones, mayor en 1,2 por ciento respecto a similar periodo de 2017, influenciado por el crecimiento de las inversiones en el Gobierno Regional.

CUADRO N° 1
PASCO: OTROS INDICADORES DE ACTIVIDAD ECONÓMICA
 (Variación % respecto a similar mes del año anterior)

	Ene.18	Feb.18	Mar.18	Abr.18	May.18	Jun.18
Despachos de cemento 1/	↑ 32,2	↑ 16,1	↑ 8,8	↑ 9,6	↑ 11,2	↑ 14,1
Arribos a los establecimientos de hospedaje	↑ 25,6	↑ 22,9	↑ 39,5	↑ 13,8	↑ 4,6	↑ 8,6
Crédito total 2/	↑ 5,4	↑ 6,2	↑ 6,8	↑ 7,1	↑ 6,9	
Crédito de consumo 2/	↑ 8,4	↑ 10,3	↑ 11,0	↑ 10,9	↑ 11,8	
Crédito hipotecario 2/	↓ -0,2	↑ 3,0	↑ 4,2	↑ 7,4	↑ 9,0	
Inversión pública 1/	↑ 19,9	↑ 23,2	↓ -61,2	↑ 120,1	↓ -29,9	↑ 26,8

1/ En términos reales.

2/ En términos nominales.

Fuentes: UNACEM, MINCETUR, SBS y MEF.

I. ACTIVIDAD PRODUCTIVA

1. Actividad primaria

1.1 Sector agropecuario

- La actividad agropecuaria creció ligeramente en 0,3 por ciento interanual en junio, sustentado en el incremento de las actividades agrícola (0,1 por ciento) y pecuaria (1,3 por ciento). Entre enero y junio, aumentó en 4,9 por ciento respecto a similar periodo de 2017, ante los resultados positivos de los subsectores agrícola (5,7 por ciento) y pecuario (0,9 por ciento).
- El subsector agrícola creció en 0,1 por ciento interanual en el mes, explicado por la mayor oferta al mercado externo y agroindustria (18,8 por ciento), no obstante la menor oferta dirigida al mercado interno (-9,3 por ciento); destacando en el primer caso, los incrementos de la producción de cacao y café; mientras que, en el segundo, disminuyó por la reducción en papa, granadilla, palta, papaya y rocoto. En papa, la menor producción se debió a las menores siembras, incentivadas por los bajos precios de mercado, principalmente en las provincias de Pasco y Daniel Alcides Carrión. Entre enero y junio, aumentó en 5,7 por ciento, debido a la mayor producción para el mercado externo y agroindustria (56,3 por ciento), no obstante la reducción en el dirigido al mercado interno (-5,8 por ciento); en el primer caso, por los incrementos en café y cacao; y en el segundo, disminuyó por la menor producción de papa, maíz choclo, granadilla, papaya, palta y rocoto.

CUADRO N° 2
PASCO: SECTOR AGROPECUARIO 1/
(Miles de Toneladas)

Subsectores	Estructura Porcentual 2016 /2	Junio			Enero - Junio		
		2 017	2 018	Var.%	2 017	2 018	Var.%
AGRÍCOLA	79,4			0,1			5,7
Orientada al mercado interno 2/	61,5			-9,3			-5,8
Papa	18,2	53,5	45,4	-15,2	162,7	151,2	-7,0
Plátano	8,7	7,7	8,4	8,9	44,2	49,1	10,9
Yuca	5,6	7,0	7,4	5,5	38,4	40,3	4,9
Rocoto	10,2	2,7	2,7	-0,9	14,9	14,8	-1,1
Granadilla	8,2	2,0	1,4	-29,2	10,9	9,5	-13,5
Maíz Choclo	1,9	0,4	0,9	109,2	13,4	9,4	-29,7
Olluco	1,0	6,4	6,5	1,7	9,0	9,2	2,5
Zapallo	1,0	1,1	2,1	80,8	5,5	7,2	31,5
Orientada al mercado externo y agroindustria 2/	17,9			18,8			56,3
Café	13,3	4,5	5,0	11,4	6,4	9,7	50,6
Maíz A. Duro	1,2	0,5	0,2	-57,3	4,4	3,2	-26,8
Cacao	1,9	0,2	0,6	202,6	0,7	2,0	169,6
PECUARIO	20,6			1,3			0,9
Carne de vacuno 3/	6,5	0,4	0,4	1,2	1,6	1,7	5,0
Carne de ave 3/	1,3	0,0	0,0	86,5	0,3	0,3	-0,1
Carne de ovino 3/	3,1	0,2	0,2	7,3	0,7	0,7	-1,2
Leche	5,8	2,7	2,6	-6,8	16,3	15,5	-4,5
SECTOR AGROPECUARIO	100,0			0,3			4,9

1/ Cifras preliminares.

2/ Estimado a precios de 2007.

3/ Peso neto.

Fuente: MINAGRI.

Elaboración: BCRP - Sucursal Huancayo. Departamento de Estudios Económicos.

- La producción pecuaria creció en 1,3 por ciento interanual en el mes, debido a la mayor producción de carnes de ave, ovino, vacuno, alpaca, llama y caprino. Entre enero y junio, se incrementó ligeramente en 0,9 por ciento, influenciado por la mayor oferta de lana, además de carnes de vacuno, porcino, alpaca y de llama. La mayor producción de leche, carnes de vacuno y porcino, se concentran en la provincia de Oxapampa por ostentar un clima adecuado y disponibilidad de pastos, mientras que la oferta de lana, carnes de ovino y alpaca, provienen de las provincias de Pasco y Daniel Alcides Carrión.
- En cuanto al avance de las siembras, correspondiente a la actual campaña agrícola (2017-2018), se instalaron 38 816 hectáreas, menor en 5 756 hectáreas (-12,9 por ciento) respecto a su similar de la campaña anterior (2016-2017), debido a reducciones en las instalaciones de cultivos transitorios (3 574 hectáreas o 11,7 por ciento menos) y permanentes (2 182 hectáreas o 15,6 por ciento menos); destacando en el primero, las disminuciones de yuca, maíz amarillo duro, maíz amiláceo, arroz cáscara, maíz choclo, frijol grano seco, oca y haba grano seco; y en el segundo, por las menores siembras de plátano, café, achiote y cacao.

CUADRO N° 3
PASCO: SUPERFICIE SEMBRADA 1/
(Hectáreas)

	Campaña Agrícola 2/		Variación	
	2016-2017	2017-2018	Absoluta	Porcentual
Cultivos Transitorios	30 554	26 981	-3 574	-11,7
Papa	8 734	9 193	460	5,3
Yuca	6 467	4 939	-1 528	-23,6
Maíz A. Duro	3 718	3 460	-258	-6,9
Maíz Amiláceo	1 785	1 502	-283	-15,9
Arroz Cáscara	2 099	1 370	-729	-34,7
Olluco	800	802	2	0,2
Maíz Choclo	829	745	-84	-10,1
Frijol Grano Seco	995	659	-336	-33,8
Oca	656	649	-7	-1,1
Haba Grano Seco	586	571	-15	-2,6
Otros	3 886	3 091	-795	-20,5
Cultivos Permanentes	14 017	11 835	-2 182	-15,6
Pasto Braquearia	0	3 470	3 470	-
Plátano	3 054	2 929	-125	-4,1
Pasto setarea	0	1 316	1 316	-
Café	4 278	1 195	-3 083	-72,1
Granadilla	799	872	73	9,1
Otros	5 886	2 053	-3 833	-65,1
TOTAL	44 571	38 816	-5 756	-12,9

1/ Cifras preliminares.

2/ De agosto a junio.

Fuente: Dirección Regional de Agricultura - Pasco.

Elaboración: BCRP - Sucursal Huancayo. Departamento de Estudios Económicos.

1.2 Sector minería

- La producción minera registró un resultado negativo por segundo mes consecutivo. En junio, decreció en 9,9 por ciento interanual, debido a la menor producción de plomo (-14,3 por ciento) y zinc (-15,5 por ciento) en las mineras Atacocha y Compañía Minera Chungar; y plata (-18,4 por ciento), en la Compañía Minera Chungar y Atacocha. El resultado del mes se contrarrestó parcialmente por la mayor producción de cobre (4,2 por ciento) y oro (19,4 por ciento).
- Entre enero y junio, decreció en 4,2 por ciento respecto a similar periodo de 2017, debido a la menor producción de concentrados mineros de cobre (-1,2 por ciento) y plomo (-4,6 por ciento) en las mineras Pan American Silver y Compañía Minera Chungar; zinc (-4,8 por ciento) en Compañía Minera Chungar, Pan American Silver y El Brocal; y plata (-7,5 por ciento) en Administradora Cerro, El Brocal, Compañía Minera Chungar y Pan American Silver.
- Entre enero y junio, a precios de 2007, la producción de zinc significó el 41 por ciento del VBP minero, seguido por cobre (25 por ciento), plata (18 por ciento), plomo (13 por ciento) y oro (3 por ciento).

CUADRO N° 4
PASCO: SECTOR MINERÍA 1/
(Variación % real respecto a similar periodo del año anterior)

	Estructura Porcentual 2016 2/	Junio			Enero - Junio		
		2 017	2 018	Var. %	2 017	2 018	Var. %
Cobre (TMF)	25,1	4 930	5 135	4,2	27 957	27 616	-1,2
Plomo (TMF)	11,4	7 790	6 676	-14,3	45 785	43 662	-4,6
Zinc (TMF)	43,3	18 401	15 550	-15,5	121 940	116 131	-4,8
Oro (Grs.f)	2,0	144 903	173 045	19,4	933 731	956 843	2,5
Plata (Kg.f)	18,2	57 192	46 689	-18,4	311 849	288 520	-7,5
TOTAL 1/				-9,9			-4,2

1/ Cifras preliminares.

2/ Estimado a precios de 2007.

Fuente: MINEM.

Elaboración: BCRP - Sucursal Huancayo. Departamento de Estudios Económicos.

GRÁFICO N° 1
PASCO: CRECIMIENTO DE LA PRODUCCIÓN MINERA
(Variación % real respecto a similar mes del año anterior)

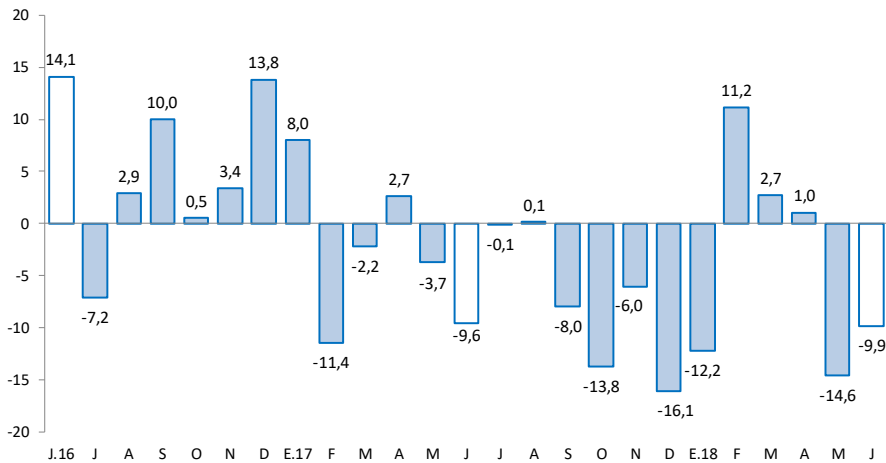

Fuente: MINEM.

Elaboración: BCRP - Sucursal Huancayo. Departamento de Estudios Económicos.



2. Otros indicadores sectoriales

2.1 Sector construcción

- Los despachos locales de cemento en Pasco crecieron por treinta meses consecutivos; es decir, desde enero 2016. En junio, se incrementó en 14,1 por ciento interanual, explicado principalmente por el mayor desempeño de la inversión privada y pública.
- Entre enero y junio, los despachos locales de cemento crecieron en 15,1 por ciento respecto a similar periodo de 2017, asociado al mayor desempeño de la inversión pública, principalmente del Gobierno Regional; además del crecimiento de la inversión minera, principalmente de la Compañía Minera Chungar.

GRÁFICO N° 2
PASCO: CRECIMIENTO DE LOS DESPACHOS DE CEMENTO
 (Variación % real respecto a similar mes del año anterior)

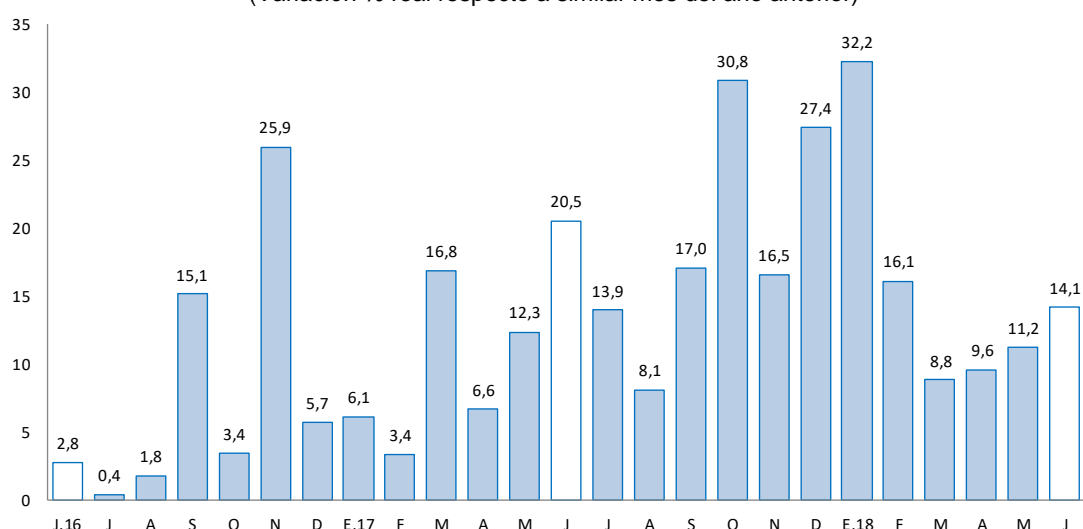

Fuente: UNACEM.

Elaboración: BCRP - Sucursal Huancayo. Departamento de Estudios Económicos.

2.2 Arribos a los establecimientos de hospedaje

- En junio, el número de arribos a los establecimientos de hospedaje (27 miles) creció en 8,6 por ciento interanual, explicado por la mayor afluencia de visitantes nacionales (8,6 por ciento) y extranjeros (6,9 por ciento). Entre enero y junio, aumentó en 18,3 por ciento respecto de similar periodo de 2017, explicado por los mayores arribos de visitantes nacionales (18,3 por ciento) y extranjeros (19,5 por ciento). El departamento cuenta con importantes atractivos turísticos ubicados en la zona ceja de selva y selva (provincia de Oxapampa), así como en la localidad de Huayllay, provincia de Pasco, en la que se encuentra los atractivos turísticos del Bosque de Piedras y los Baños Termales de Calera.
- Del total de arribos entre enero y marzo, el 99,4 por ciento fueron nacionales, de los cuales el 42 por ciento procedió del propio departamento, seguido de Lima Metropolitana (22 por ciento), Junín (13 por ciento), Lima provincias (10 por ciento) y Huánuco (6 por ciento). Asimismo, del total de visitantes extranjeros, el 16 por ciento procedió de Estados Unidos, seguido de Italia (13 por ciento), Chile (9 por ciento), España (9 por ciento), Argentina (8 por ciento), Alemania (7 por ciento), Francia (6 por ciento) y Venezuela (5 por ciento), entre los principales.

GRÁFICO N° 3
PASCO: CRECIMIENTO DE ARRIBOS A ESTABLECIMIENTOS DE HOSPEDAJE
(Variación %)

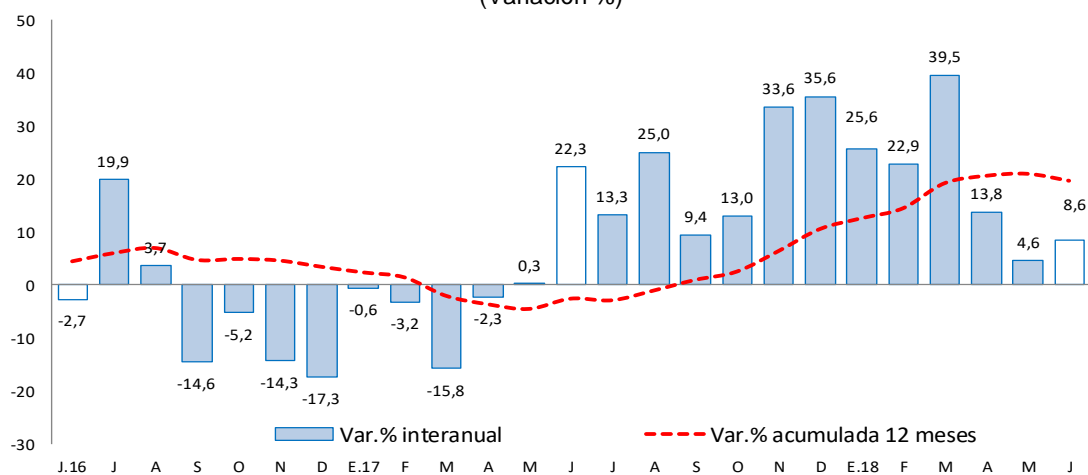

Fuente: MINCETUR.

Elaboración: BCRP - Sucursal Huancayo. Departamento de Estudios Económicos.

II. SECTOR EXTERNO

1. Exportaciones

- Las exportaciones de Pasco totalizaron US\$ 47 millones en junio, mayor en US\$ 27 millones (134,7 por ciento) respecto a similar mes de 2017, sustentado en los incrementos de envíos de productos tradicionales en US\$ 24 millones (137,0 por ciento) y de no tradicionales en US\$ 3 millones (118,0 por ciento). Los mayores envíos de productos **tradicionales** se relacionaron al crecimiento de la oferta de concentrados mineros de cobre; mientras que, en los **no tradicionales**, se explicaron por el crecimiento de productos sidero-metalúrgicos y agropecuarios.

CUADRO N° 5
PASCO: EXPORTACIONES POR GRUPO DE PRODUCTOS 1/
(Valor FOB en millones de US\$)

	Estructura % 2 016	Junio			Enero - Junio		
		2 017	2 018	Var. %	2 017	2 018	Var. %
Productos Tradicionales	79,8	18	42	137,0	66	118	78,8
Agrícolas	1,2	1	1	-21,7	2	4	86,4
Mineros	78,6	17	41	145,4	64	114	78,6
Productos No Tradicionales	20,2	2	5	118,0	8	24	185,6
Agropecuarios	0,1	0	0	-	0	0	3 313,7
Textil	0,0	0	0	-	0	0	-
Maderas y papeles, y sus manuf.	0,0	0	0	-	0	0	-
Químicos	0,0	0	0	-	0	0	-
Minerales no metálicos	0,0	0	0	-	0	0	-
Sidero-Metalúrgico y joyerías	20,1	2	5	114,1	8	24	184,3
Metal-Mecánicos	0,0	0	0	-25,5	0	0	-56,0
Resto de otros no tradicionales	0,0	0	0	-	0	0	-
Total Exportaciones	100	20	47	134,7	74	142	91,0

1/ Cifras Preliminares.

Fuente: SUNAT.

Elaboración: BCRP - Sucursal Huancayo. Departamento de Estudios Económicos.

- Entre enero y junio, las ventas totalizaron US\$ 142 millones, mayor en US\$ 68 millones (91,0 por ciento) respecto de similar periodo de 2017, explicado por los incrementos en los envíos de productos tradicionales en US\$ 52 millones (78,8 por ciento) y de no tradicionales en US\$ 16 millones (185,6 por ciento). En relación al incremento de los **tradicionales**, que significaron el 83 por ciento del total, se explicó por la mayor oferta de productos mineros (78,6 por ciento), principalmente de oro, plomo, cobre y zinc; además de mayores exportaciones de café. Respecto a los **no tradicionales**, el incremento se relacionó a mayores envíos de productos sidero-metalúrgicos y agropecuarios.
- Entre enero y junio, los principales destinos de exportación fueron Corea del Sur (11 por ciento), China (9 por ciento), Estados Unidos (7 por ciento), Italia (7 por ciento), Alemania (1 por ciento) y Brasil (1 por ciento). Por productos, los mayores envíos se registraron en concentrados de cobre (58 por ciento), zinc (19 por ciento) y plomo (2 por ciento), además de plata en bruto aleada (17 por ciento), oro (1 por ciento) y café (2 por ciento).

III. CRÉDITOS Y DEPÓSITOS

1. Créditos

- Los créditos en Pasco al término de mayo registraron un incremento de 6,9 por ciento comparado a similar mes de 2017, y en 1,1 por ciento respecto al mes anterior. El incremento interanual se explicó por mayores montos otorgados a empresas (3,8 por ciento), consumo (11,8 por ciento) e hipotecario (9,0 por ciento); en empresas, sustentado por los mayores créditos de las Cajas Municipales y Financieras a las micro y pequeñas empresas de los sectores comercio y servicio; en consumo, por los mayores créditos del Banco de la Nación; y en créditos hipotecarios, asociado a una mayor demanda. Respecto al mes previo, se incrementó en 1,1 por ciento, debido a mayores créditos de consumo (1,3 por ciento), hipotecarios (0,9 por ciento) y a empresas (1,0 por ciento).

CUADRO N° 6
PASCO: CRÉDITO DIRECTO
(Saldos en millones de soles)

	Saldos en millones de soles		Tasas de crecimiento (%)	
	abr-18	may-18	Mes	12 Meses
Banco de la Nación 1/	41	42	2,2	19,3
Agrobanco 2/	36	35	-3,4	-37,7
Banca Múltiple	323	325	0,8	4,0
Instituciones No Bancarias	301	307	1,8	18,4
Financieras	97	99	2,0	11,1
Cajas Municipales	197	200	1,8	22,3
Cajas Rurales	8	8	0,2	-
Edpymes	0	0	-	-100,0
Total	700	708	1,1	6,9
Empresas	395	399	1,0	3,8
Personas	306	309	1,2	11,3
Consumo	257	260	1,3	11,8
Hipotecario	49	49	0,9	9,0
En MN	652	662	1,5	9,6
En ME	48	46	-3,5	-20,9

1/ Considera sólo los créditos de consumo e hipotecario.

2/ No considera los créditos a las demás empresas del sistema financiero.

Fuente: SBS y AFP.

Elaboración: BCRP - Sucursal Huancayo. Departamento de Estudios Económicos.

- Por **tipo de moneda**, los créditos estuvieron conformados en un 93,5 por ciento por moneda nacional, los que interanualmente crecieron en 9,6 por ciento en mayo, debido a mayores montos otorgados para empresas y consumo. En moneda extranjera (que representó el 6,5 por ciento restante), interanualmente registró una reducción de 20,9 por ciento, influenciado por menores créditos a empresas en esta moneda.

GRÁFICO Nº 4
PASCO: CRECIMIENTO DEL CRÉDITO DIRECTO
(Variación % respecto a similar mes del año anterior)

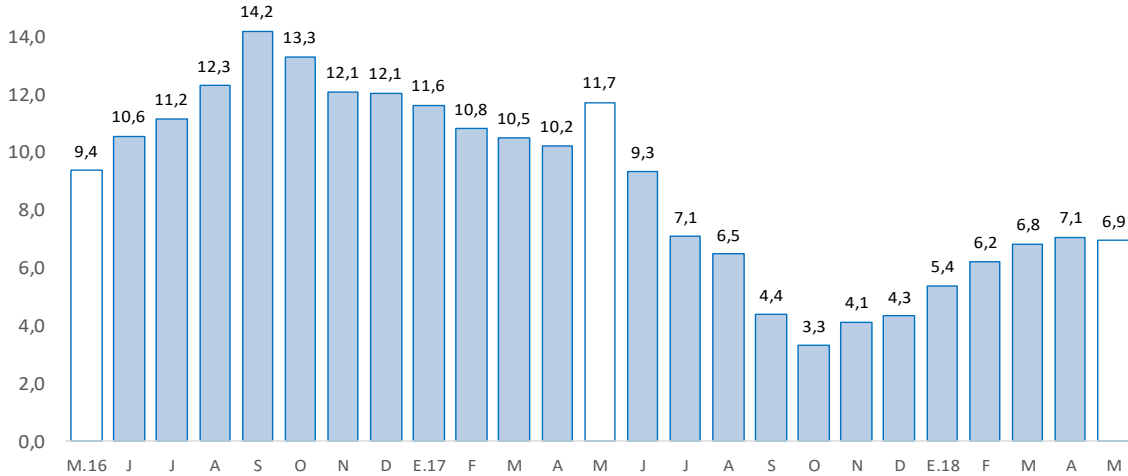

Fuente: SBS y AFP.

Elaboración: BCRP - Sucursal Huancayo. Departamento de Estudios Económicos.

- La **cartera morosa** al mes de abril alcanzó 7,0 por ciento, mayor en 2,5 puntos porcentuales respecto a similar mes de 2017. Los mayores ratios se registraron en Agrobanco (37,26 por ciento), Cajas Rurales (9,0 por ciento), Banca Múltiple (7,5 por ciento), Cajas Municipales (3,3 por ciento), Financieras (3,3 por ciento) y Banco de la Nación (1,5 por ciento).

GRÁFICO Nº 5
PASCO: TASA DE MOROSIDAD 1/ 2/
(En porcentaje)

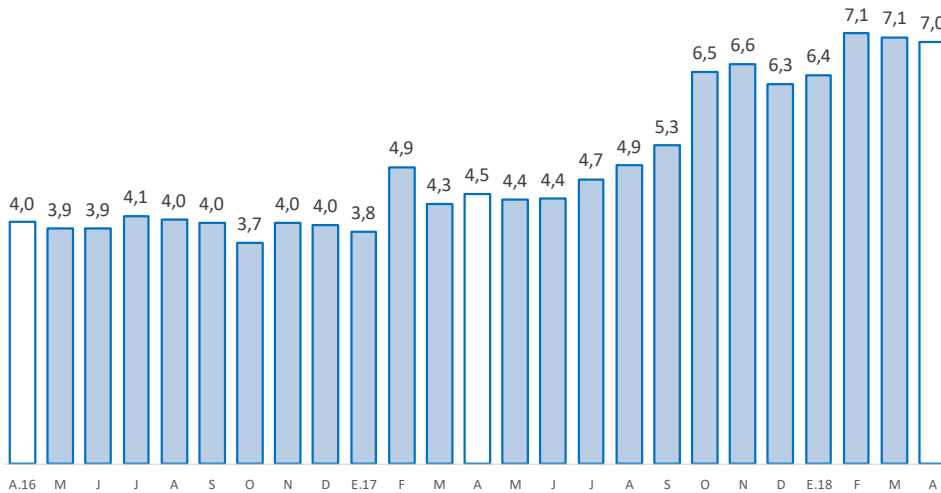

1/ Morosidad = (créditos vencidos + créditos en cobranza judicial) / colocaciones brutas.

2/ Preliminar.

Fuente: SBS y AFP.

Elaboración: BCRP - Sucursal Huancayo. Departamento de Estudios Económicos.



2. Depósitos

- En cuanto a los depósitos, aumentaron en 10,6 por ciento respecto de mayo 2017, y en 1,1 por ciento comparado al mes previo. El incremento interanual se debió a los mayores montos en depósitos a la vista (5,0 por ciento), en ahorro (11,4 por ciento) y a plazo (15,3 por ciento); destacando en el primer caso, los aumentos en la Banca Múltiple; en el segundo, por la Banca Múltiple y Cajas Municipales; mientras que, a plazo, influenciado por las Cajas Municipales. Respecto al mes previo, el crecimiento se asoció a mayores depósitos a la vista (0,5 por ciento) y a plazo (4,3 por ciento), no obstante la disminución en depósitos en ahorro (-0,5 por ciento). Según composición, los depósitos en ahorro concentraron el 44,3 por ciento del total, seguido por los depósitos a plazo (27,9 por ciento) y a la vista (27,8 por ciento).

CUADRO N° 7
PASCO: DEPÓSITOS
(Saldos en millones de soles)

	Saldos en millones de soles		Tasas de crecimiento (%)	
	abr-18	may-18	Mes	12 Meses
Banco de la Nación	184	181	-2,0	5,1
Banca Múltiple	281	286	1,9	10,2
Instituciones No Bancarias	116	120	4,1	21,0
Financieras	16	17	5,9	14,6
Cajas Municipales	99	103	3,7	21,6
Cajas Rurales	0	0	29,7	-
TOTAL	581	587	1,1	10,6
Vista	163	163	0,5	5,0
Ahorro	261	260	-0,5	11,4
A plazo	157	164	4,3	15,3
En MN	507	509	0,4	10,7
En ME	74	78	5,9	9,8

Fuente: SBS y AFP.

Elaboración: BCRP - Sucursal Huancayo. Departamento de Estudios Económicos.

GRÁFICO N° 6
PASCO: CRECIMIENTO DE LOS DEPÓSITOS
(Variación % respecto a similar mes del año anterior)

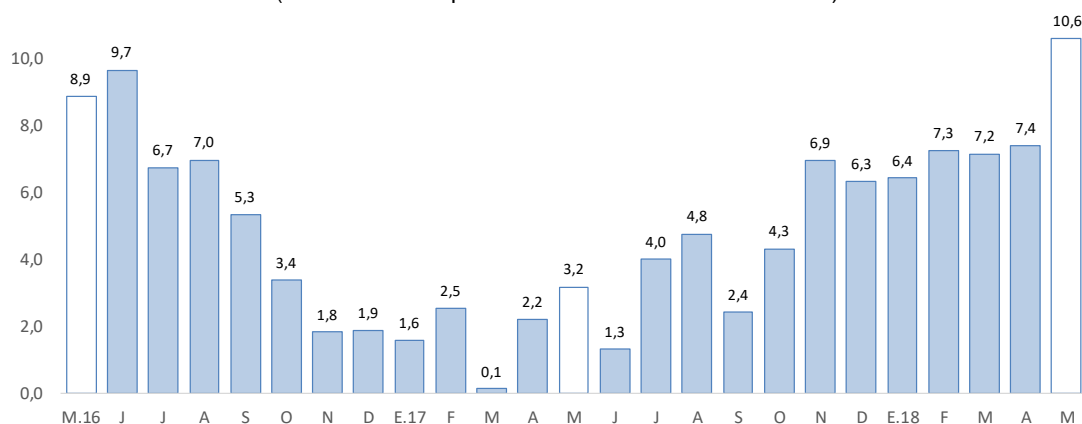

Fuente: SBS y AFP.

Elaboración: BCRP - Sucursal Huancayo. Departamento de Estudios Económicos.

- Por **institución financiera**, destacó la Banca Múltiple con una participación de 48,7 por ciento de los depósitos; seguido del Banco de la Nación (30,8 por ciento) y las empresas no bancarias (20,5 por ciento).
- Por **tipo de moneda**, los depósitos en moneda nacional, que conformaron un 86,7 por ciento de participación, registraron un crecimiento de 10,7 por ciento interanual en mayo; asimismo, en moneda extranjera, con un 13,3 por ciento de participación, aumentó en 9,8 por ciento.

IV. EJECUCIÓN DEL PRESUPUESTO PÚBLICO

1. Ejecución del Presupuesto Público de Gastos Corrientes

- La ejecución presupuestal del gasto corriente no financiero de junio (S/ 66 millones), neto de transferencias intergubernamentales, creció en 5,2 por ciento interanual, influenciado por los gobiernos, Nacional (5,1 por ciento) y Regional (11,3 por ciento), contrarrestado por las municipalidades (-9,6 por ciento). En el Gobierno Nacional, sustentado en las mayores transferencias, y compras de bienes y servicios; en el Gobierno Regional, por remuneraciones y transferencias; mientras que, en los municipios, se redujo por menores transferencias.
- Entre enero y junio, sumó S/ 384 millones, registrando un crecimiento de 10,9 por ciento respecto a similar periodo de 2017, ante los mayores montos devengados en todos los niveles de gobierno. En el Gobierno Nacional (9,6 por ciento), explicado por transferencias, remuneraciones, y compras de bienes y servicios; y en el Gobierno Regional (14,9 por ciento) y las municipalidades (2,0 por ciento), por remuneraciones, y compras de bienes y servicios.

CUADRO Nº 8
PASCO: EJECUCIÓN DEL PRESUPUESTO PÚBLICO DE GASTOS CORRIENTES 1/ 2/
(Millones de soles)

	Junio			Enero - Junio		
	2 017	2 018	Var.% real	2 017	2 018	Var.% real
Gobierno Nacional	24	26	5,1	136	150	9,6
Gobierno Regional	27	31	11,3	157	182	14,9
Gobiernos locales	11	10	-9,6	50	51	2,0
Total	62	66	5,2	343	384	10,9

1/ Información actualizada al 30 de junio de 2018.

2/ Neto de transferencias intergubernamentales. Comprende pensiones y otros gastos corrientes.

Fuente: MEF.

Elaboración: BCRP - Sucursal Huancayo. Departamento de Estudios Económicos.

2. Ejecución del Presupuesto Público de Inversiones

- La inversión pública en Pasco, correspondiente a los tres niveles de gobierno, sumó S/ 34 millones en el mes, mayor en S/ 8 millones (26,8 por ciento) comparado a similar mes de 2017, ante los incrementos en los gobiernos, Nacional (137,3 por ciento) y Regional (16,6 por ciento), contrarrestado parcialmente por los menores devengados de los municipios (-2,9 por ciento). En el Gobierno Nacional, explicado por las mayores inversiones en el sector transporte y turismo; en el Gobierno Regional, por el rubro de transporte; y en los municipios, disminuyó por los sectores de saneamiento y salud.
- Entre enero y junio, la inversión pública acumuló una ejecución de S/ 167 millones, mayor en 1,2 por ciento respecto a similar periodo de 2017, ante el incremento en el Gobierno Regional (23,3 por ciento), influenciado por los sectores de transporte y saneamiento. El resultado del acumulado se contrarrestó parcialmente por las menores inversiones del Gobierno Nacional (-5,1

por ciento) y las municipalidades (-25,3 por ciento); en el primer caso, por transporte y medio ambiente; mientras que, en el segundo, por transporte y saneamiento.

- Respecto al avance de la inversión pública, lo ejecutado entre enero y junio representó en la región el 21,1 por ciento de su Presupuesto Institucional Modificado (PIM) que sumó S/ 788 millones. El Gobierno Regional registró un avance de 24,3 por ciento, seguido de las municipalidades (19,4 por ciento) y el Gobierno Nacional (16,4 por ciento).

CUADRO Nº 9
PASCO: EJECUCIÓN DEL PRESUPUESTO PÚBLICO DE INVERSIONES 1/ 2/
(Millones de soles)

	Junio			Enero - Junio		
	2 017	2 018	Var.% real	2 017	2 018	Var.% real
Gobierno Nacional	4	9	137,3	32	30	-5,1
Gobierno Regional	12	14	16,6	76	94	23,3
Gobiernos locales	10	10	-2,9	56	42	-25,3
Total	27	34	26,8	163	167	1,2

1/ Información actualizada al 30 de junio de 2018.

2/ Comprende la adquisición de activos no financieros

Fuente: MEF.

Elaboración: BCRP - Sucursal Huancayo. Departamento de Estudios Económicos.

GRÁFICO Nº 7
PASCO: CRECIMIENTO DE LA EJECUCIÓN DEL PRESUPUESTO PÚBLICO DE INVERSIONES
(Variación % real)

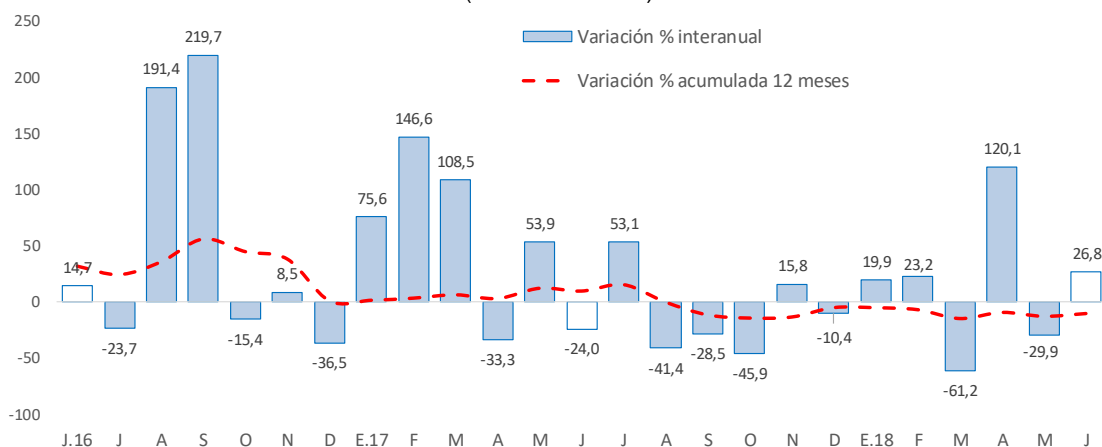

Fuente: MEF.

Elaboración: BCRP - Sucursal Huancayo. Departamento de Estudios Económicos.

- Entre los principales proyectos que se ejecutaron entre enero y junio, destacaron en el Gobierno Nacional la “Rehabilitación y mejoramiento de la Carretera Puerto Bermúdez - San Alejandro” con un gasto de S/ 19 millones; “Mejoramiento de los servicios turísticos públicos de la Ruta del Café, sector Villa Rica, provincia de Oxapampa, departamento de Pasco” con un gasto devengado de S/ 5 millones; y “Creación del servicio policial de la Comisaría PNP Cochamarca en el distrito Vicco, provincia de Pasco” con un gasto devengado de S/ 2 millones.
- En el Gobierno Regional, sobresalieron los proyectos de “Mejoramiento de la Carretera Ninacaca - Huachón, provincia Pasco” con un gasto de S/ 27 millones; “Mejoramiento y ampliación de la capacidad resolutoria de los servicios de salud del Hospital Regional Daniel Alcides Carrión,

distrito de Yanacancha, provincia de Pasco” con un gasto devengado de S/ 13 millones; y “Mejoramiento y ampliación de los servicios de saneamiento y fortalecimiento institucional integral de la EMAPA Pasco, provincia de Pasco” con un gasto de S/ 9 millones.

- Por su parte, en los gobiernos locales, los mayores desembolsos se registraron en el “Mejoramiento de la vía de Evitamiento alternativo a la vía San Sebastián, distrito de Simón Bolívar, provincia de Pasco” con un gasto de S/ 3 millones; “Mejoramiento y ampliación de la oferta de servicios educativos de la I.E. 7 de Junio del centro poblado de Villa América, distrito de Palcazú, provincia de Oxapampa” con un gasto de S/ 2 millones; y “Mejoramiento y ampliación del servicio de seguridad ciudadana en el distrito de Chacayán, provincia Daniel Alcides Carrión” con un gasto de S/ 2 millones.

V. ANEXOS



ANEXO 1

PASCO: PRODUCCIÓN AGROPECUARIA 1/
(En toneladas métricas)

CULTIVOS	2 017							2 018						CULTIVOS
	JUN	JUL	AGO	SET	OCT	NOV	DIC	ENE	FEB	MAR	ABR	MAY	JUN	
AGRÍCOLA														AGRÍCOLA
CONSUMO INTERNO														CONSUMO INTERNO
Aji	389	310	239	306	323	269	303	344	295	264	241	217	215	Aji
Alfalfa	251	366	339	301	276	272	284	239	193	329	329	359	358	Alfalfa
Arroz Cáscara	220	346	246	0	16	36	0	189	417	593	248	15	46	Arroz Cáscara
Aneja Grano Seco	45	8	0	0	0	0	0	0	0	0	0	57	25	Aneja Grano Seco
Aneja Grano Verde	1 110	609	132	0	0	0	0	0	72	77	104	88	902	Aneja Grano Verde
Caigua	222	231	157	427	275	238	213	343	343	354	252	331	273	Caigua
Cebada Grano	0	173	11	0	0	0	0	0	0	0	0	0	0	Cebada Grano
Frijol Grano Seco	220	246	117	32	86	176	133	40	0	0	0	41	97	Frijol Grano Seco
Granadilla	1 956	1 754	2 241	2 313	2 208	1 633	1 910	1 552	1 841	1 530	1 503	1 662	1 384	Granadilla
Haba Grano Seco	390	251	29	0	0	0	0	0	0	0	0	249	321	Haba Grano Seco
Haba Grano Verde	0	0	0	0	0	0	0	0	66	466	546	201	0	Haba Grano Verde
Limón	104	0	0	0	0	0	0	0	0	0	0	0	58	Limón
Maíz Amiláceo	697	1 675	0	0	0	0	0	0	0	0	0	30	848	Maíz Amiláceo
Maíz Choclo	425	195	128	30	0	30	0	396	455	2 002	3 953	1 727	888	Maíz Choclo
Mandarina	64	42	15	15	0	0	0	0	0	13	36	39	64	Mandarina
Naranja	193	86	41	0	0	0	0	0	0	26	68	205	197	Naranja
Olluco	6 437	832	0	0	0	0	0	0	0	0	0	2 627	6 545	Olluco
Palta	188	66	66	36	82	30	59	301	573	784	510	106	61	Palta
Papa	53 505	7 827	61	120	42	1 163	3 921	9 990	15 722	27 645	25 775	26 719	45 378	Papa
Papaya	285	258	218	176	208	134	98	458	411	297	369	283	259	Papaya
Piña	43	51	30	22	36	20	80	35	38	29	60	47	62	Piña
Plátano	7 743	8 317	6 804	8 094	8 541	7 985	9 050	7 920	7 989	7 851	8 469	8 399	8 434	Plátano
Rocoto	2 737	2 590	2 962	3 389	2 941	2 847	2 565	1 798	2 557	2 444	2 353	2 921	2 712	Rocoto
Trigo	0	190	100	0	0	0	0	0	0	0	0	0	0	Trigo
Yuca	6 993	6 981	6 772	8 153	8 380	8 419	8 917	5 197	5 760	6 868	7 332	7 730	7 374	Yuca
Zapallo	1 141	1 202	690	272	997	644	791	832	751	500	940	2 130	2 062	Zapallo
Otros Cons. Interno	4 028	1 544	6	0	0	0	0	45	35	3	56	2 160	4 249	Otros Cons. Interno
INDUSTRIAL Y/O EXP.														INDUSTRIAL Y/O EXP.
Cacao	197	178	167	176	155	192	240	221	197	209	301	438	597	Cacao
Café	4 453	2 940	1 438	867	0	0	0	0	0	242	919	3 553	4 960	Café
Maíz A. Duro	482	695	589	102	120	276	221	909	1 063	744	199	74	206	Maíz A. Duro
Otros Industrial y/o Exp.	2	543	942	454	214	208	0	58	0	32	0	59	60	Otros Industrial y/o Exp.
PECUARIO														PECUARIO
CARNE 2/														CARNE 2/
Carne Ave	22	24	24	22	25	22	29	27	20	22	101	52	41	Carne Ave
Carne Ovíno	153	172	148	96	74	91	136	63	69	88	121	151	165	Carne Ovíno
Carne Porcino	137	144	126	100	97	97	117	62	71	91	142	124	137	Carne Porcino
Carne Vacuno	413	426	338	211	206	224	389	181	185	260	303	347	418	Carne Vacuno
Carne Caprino	1	1	1	1	1	1	2	1	1	1	1	1	1	Carne Caprino
Carne Alpaca	35	39	30	18	16	22	34	18	20	31	32	36	40	Carne Alpaca
Carne Llama	13	14	11	7	6	8	13	6	7	8	11	13	15	Carne Llama
Huevo	15	16	16	17	16	15	18	12	12	13	13	14	15	Huevo
Leche	2 750	2 662	2 547	2 630	2 725	2 671	2 653	2 562	2 451	2 645	2 639	2 660	2 563	Leche
Lana	0	0	0	0	0	0	0	373	265	65	0	0	0	Lana
FIBRA														FIBRA
Fibra de Alpaca	0	0	0	0	22	90	50	0	0	0	0	0	0	Fibra de Alpaca
Fibra de Llama	0	0	0	0	5	5	2	0	0	0	0	0	0	Fibra de Llama

1/ Cifras preliminares.

2/ Peso Neto, no de animales en pie.

Fuente: MINAGRI.

Elaboración: BCRP - Sucursal Huancayo. Departamento de Estudios Económicos.



ANEXO 2

PASCO: PRODUCCIÓN MINERA METÁLICA 1/
(Contenido fino)

Producción Metálica Concentración	2 017							2 018						Producción Metálica Concentración
	JUN	JUL	AGO	SET	OCT	NOV	DIC	ENE	FEB	MAR	ABR	MAY	JUN	
COBRE (TMF)	4 930	4 836	4 954	5 310	4 479	5 234	5 368	4 564	4 470	4 883	4 118	4 446	5 135	COBRE (TMF)
PLATA (Kg.f)	57 192	52 554	53 056	43 057	47 132	50 332	44 238	42 049	41 715	54 966	53 576	49 525	46 689	PLATA (Kg.f)
ZINC (TMF)	18 401	19 285	20 465	20 683	19 639	19 930	20 362	20 284	20 854	21 701	20 589	17 153	15 550	ZINC (TMF)
PLOMO (TMF)	7 790	7 346	7 802	8 694	9 201	8 601	7 457	6 743	7 652	8 124	7 720	6 747	6 676	PLOMO (TMF)
ORO (Grs.f)	144 903	134 744	145 481	155 595	127 589	159 081	154 531	181 028	140 473	158 578	136 696	167 023	173 045	ORO (Grs.f)

1/ Cifras preliminares.

Fuente: MINEM.

Elaboración: BCRP - Sucursal Huancayo. Departamento de Estudios Económicos.

ANEXO 3

PASCO: EXPORTACIONES FOB POR TIPO DE PRODUCTOS 1/
(Millones US\$)

TIPO	2 017							2 018						TIPO
	JUN	JUL	AGO	SET	OCT	NOV	DIC	ENE	FEB	MAR	ABR	MAY	JUN	
Productos Tradicionales	18	24	4	35	10	28	6	11	3	51	5	5	42	Productos Tradicionales
Agrícolas	1	1	1	1	1	1	0	1	0	0	0	2	1	Agrícolas
Mineros	17	23	3	33	9	27	6	11	3	51	5	3	41	Mineros
Productos No Tradicionales	2	2	2	0	5	1	2	1	2	7	5	5	5	Productos No Tradicionales
Agropecuarios	0	0	0	0	0	0	0	0	0	0	0	0	0	Agropecuarios
Textil	0	0	0	0	0	0	0	0	0	0	0	0	0	Textil
Maderas y papeles, y sus manuf.	0	0	0	0	0	0	0	0	0	0	0	0	0	Maderas y papeles, y sus manuf.
Quimicos	0	0	0	0	0	0	0	0	0	0	0	0	0	Quimicos
Minerales no metálicos	0	0	0	0	0	0	0	0	0	0	0	0	0	Minerales no metálicos
Sidero-Metalúrgico y joyerías	2	2	2	0	5	1	2	1	2	7	5	5	5	Sidero-Metalúrgico y joyerías
Metal-Mecánicos	0	0	0	0	0	0	0	0	0	0	0	0	0	Metal-Mecánicos
Resto de otros no tradicionales	0	0	0	0	0	0	0	0	0	0	0	0	0	Resto de otros no tradicionales
TOTAL EXPORTACIONES	20	26	6	35	14	29	8	13	5	58	10	10	47	TOTAL EXPORTACIONES

1/ Cifras Preliminares.

Fuente: SUNAT.

Elaboración: BCRP - Sucursal Huancayo. Departamento de Estudios Económicos.



ANEXO 4

PASCO: EXPORTACIONES FOB DE PRODUCTOS TRADICIONALES 1/
(Millones US\$ valor FOB)

TIPO	2 017							2 018						TIPO
	JUN	JUL	AGO	SET	OCT	NOV	DIC	ENE	FEB	MAR	ABR	MAY	JUN	
AGROPECUARIO	1	1	1	1	1	1	0	1	0	0	0	2	1	AGROPECUARIO
Café														Café
Volúmen (TM)	193	210	346	405	275	291	94	117	19	41	3	440	217	Volúmen (TM)
Valor (Millones US\$)	1	1	1	1	1	1	0	0	0	0	0	1	1	Valor (Millones US\$)
Lana														Lana
Volúmen (TM)	52	52	70	0	0	0	26	78	0	25	105	127	0	Volúmen (TM)
Valor (Millones US\$)	0	0	0	0	0	0	0	0	0	0	0	1	0	Valor (Millones US\$)
MINEROS	17	23	3	33	9	27	6	11	3	51	5	3	41	MINEROS
Plata														Plata
Volúmen (TM)	0	0	0	0	0	0	0	0	0	0	0	0	0	Volúmen (TM)
Valor (Millones US\$)	0	0	0	0	0	0	0	0	0	0	0	0	0	Valor (Millones US\$)
Oro														Oro
Volúmen (TM)	0	0	0	0	0	0	0	0	0	0	0	0	0	Volúmen (TM)
Valor (Millones US\$)	0	0	0	0	0	1	0	0	0	0	0	0	0	Valor (Millones US\$)
Cobre														Cobre
Volúmen (TM)	3 227	22 962	418	24 468	1 741	24 162	2 896	1 134	211	29 929	0	2 004	31 116	Volúmen (TM)
Valor (Millones US\$)	3	19	0	25	2	27	5	1	0	40	0	3	38	Valor (Millones US\$)
Plomo														Plomo
Volúmen (TM)	4 760	346	197	0	93	0	0	243	70	504	0	245	257	Volúmen (TM)
Valor (Millones US\$)	10	1	0	0	0	0	0	1	0	1	0	0	1	Valor (Millones US\$)
Zinc														Zinc
Volúmen (TM)	2 428	4 971	1 922	9 088	7 559	0	0	8 787	1 816	7 708	4 794	0	1 683	Volúmen (TM)
Valor (Millones US\$)	2	3	2	8	6	0	0	9	2	9	4	0	2	Valor (Millones US\$)
Otros														Otros
Valor (Millones US\$)	0	0	0	0	0	0	0	0	0	0	0	0	0	Valor (Millones US\$)
TOTAL	18	24	4	35	10	28	6	11	3	51	5	5	42	TOTAL

1/ Cifras Preliminares.

Fuente: SUNAT.

Elaboración: BCRP. Sucursal Huancayo. Departamento de Estudios Económicos.

ANEXO 5

	2017							2018						
	JUN	JUL	AGO	SET	OCT	NOV	DIC	ENE	FEB	MAR	ABR	MAY	JUN	
I. INGRESOS TRIBUTARIOS	9	6	7	6	7	8	8	9	7	7	9	8	8	I. INGRESOS TRIBUTARIOS
1). Impuesto a la Renta	2	2	2	2	2	2	2	3	3	2	4	2	3	1). Impuesto a la Renta
Personas Naturales	1	1	1	1	1	1	1	1	1	1	1	1	1	Personas Naturales
Personas Jurídicas	1	1	1	1	2	1	1	2	1	1	1	1	1	Personas Jurídicas
Regularización	0	0	0	0	0	0	0	0	0	1	1	0	1	Regularización
2). Impuesto a las Importaciones	0	0	0	0	0	0	0	0	0	0	0	0	0	2). Impuesto a las Importaciones
3). Impuesto General a las Ventas	5	3	4	4	3	5	5	5	3	4	5	4	4	3). Impuesto General a las Ventas
4). Imp. Selectivo al Consumo (ISC)	0	0	0	0	0	0	0	0	0	0	0	0	0	4). Imp. Selectivo al Consumo (ISC)
5). Otros Ingresos Tributarios	1	1	1	1	1	1	1	1	1	1	1	1	1	5). Otros Ingresos Tributarios
II. INGRESOS NO TRIBUTARIOS	0	0	0	0	0	0	0	0	0	0	0	0	0	II. INGRESOS NO TRIBUTARIOS
TOTAL INGRESOS (I+II)	9	6	7	6	7	8	8	9	7	7	9	8	8	TOTAL INGRESOS (I+II)

Fuente: SUNAT.

Elaboración: BCRP - Sucursal Huancayo. Departamento de Estudios Económicos.



ANEXO 6

PASCO: EJECUCIÓN DEL PRESUPUESTO DE GASTOS DEL GOBIERNO NACIONAL 1/

(Millones de soles)

	2017							2018						
	JUN	JUL	AGO	SET	OCT	NOV	DIC	ENE	FEB	MAR	ABR	MAY	JUN	
GASTOS NO FINANCIEROS	28	49	44	30	37	46	62	29	25	26	36	28	35	GASTOS NO FINANCIEROS
a. GASTOS CORRIENTES	24	41	24	20	25	22	40	25	21	22	33	24	26	a. GASTOS CORRIENTES
1. Personal y Obligaciones Sociales	7	8	7	8	7	8	10	8	9	9	8	8	8	1. Personal y Obligaciones Sociales
2. Pensiones y Otras Prest. Sociales	6	14	5	6	7	4	7	6	5	6	6	6	5	2. Pensiones y Otras Prest. Sociales
3. Bienes y Servicios	4	10	6	5	4	5	13	2	3	6	5	5	5	3. Bienes y Servicios
4. Donaciones y Transferencias 2/	0	0	0	0	0	0	0	0	0	0	5	0	0	4. Donaciones y Transferencias
5. Otros Gastos Corrientes	7	8	7	2	6	5	9	9	4	1	9	5	7	5. Otros Gastos Corrientes
b. GASTOS DE CAPITAL	4	8	19	10	13	24	22	4	4	5	3	4	9	b. GASTOS DE CAPITAL
1. Adquisición de Activos No Financieros	4	8	19	10	13	24	21	4	4	5	3	4	9	1. Adquisición de Activos No Financieros
2. Otros gastos de capital 3/	0	0	0	0	0	0	1	0	0	0	0	0	0	2. Otros gastos de capital

1/ Información actualizada al 30 de junio de 2018.

2/ Neto de transferencias intergubernamentales.

3/ Incluye donaciones y transferencias.

Fuente: MEF.

Elaboración: BCRP - Sucursal Huancayo. Departamento de Estudios Económicos.

ANEXO 7

PASCO: EJECUCIÓN DEL PRESUPUESTO DE GASTOS DEL GOBIERNO REGIONAL 1/

(Millones de soles)

	2017							2018						
	JUN	JUL	AGO	SET	OCT	NOV	DIC	ENE	FEB	MAR	ABR	MAY	JUN	
GASTOS NO FINANCIEROS	39	52	49	43	34	62	97	29	58	29	69	47	45	GASTOS NO FINANCIEROS
a. GASTOS CORRIENTES	27	25	31	27	26	30	59	27	27	28	34	36	31	a. GASTOS CORRIENTES
1. Personal y Obligaciones Sociales	19	18	24	21	16	23	31	23	22	23	25	27	21	1. Personal y Obligaciones Sociales
2. Pensiones y Otras Prest. Sociales	1	1	1	1	1	1	2	1	1	1	2	2	1	2. Pensiones y Otras Prest. Sociales
3. Bienes y Servicios	7	6	6	6	6	6	17	2	4	5	7	7	7	3. Bienes y Servicios
4. Otros Gastos Corrientes	0	0	0	0	2	0	9	1	0	0	0	0	2	4. Otros Gastos Corrientes
b. GASTOS DE CAPITAL	12	27	17	16	8	32	38	2	31	1	35	11	14	b. GASTOS DE CAPITAL
1. Adquisición de Activos No Financieros	12	27	14	16	8	32	38	2	31	1	35	11	14	1. Adquisición de Activos No Financieros
2. Otros gastos de capital 2/	0	0	3	0	0	0	0	0	0	0	0	0	0	2. Otros gastos de capital

1/ Información actualizada al 30 de junio de 2018.

2/ Incluye donaciones y transferencias.

Fuente: MEF.

Elaboración: BCRP - Sucursal Huancayo. Departamento de Estudios Económicos.



ANEXO 8

PASCO: EJECUCIÓN DEL PRESUPUESTO DE GASTOS DE LOS GOBIERNOS LOCALES 1/

(Millones de soles)

	2017							2018						
	JUN	JUL	AGO	SET	OCT	NOV	DIC	ENE	FEB	MAR	ABR	MAY	JUN	
GASTOS NO FINANCIEROS	21	29	24	41	18	30	83	5	12	22	14	20	20	GASTOS NO FINANCIEROS
a. GASTOS CORRIENTES	11	12	12	14	8	11	31	4	7	10	9	11	10	a. GASTOS CORRIENTES
1. Personal y Obligaciones Sociales	2	3	2	2	2	2	3	2	2	3	2	2	2	1. Personal y Obligaciones Sociales
2. Pensiones y Otras Prest. Sociales	1	1	1	1	1	1	1	0	0	0	0	0	1	2. Pensiones y Otras Prest. Sociales
3. Bienes y Servicios	7	7	7	7	7	7	13	2	5	7	6	8	7	3. Bienes y Servicios
4. Donaciones y Transferencias	2	1	2	4	-2	1	12	0	0	0	0	0	0	4. Donaciones y Transferencias
5. Otros Gastos Corrientes	0	0	0	0	0	0	0	0	0	0	0	0	0	5. Otros Gastos Corrientes
b. GASTOS DE CAPITAL	10	18	12	27	11	19	52	1	5	12	4	10	10	b. GASTOS DE CAPITAL
1. Adquisición de Activos No Financieros	10	18	12	27	11	19	52	1	5	12	4	10	10	1. Adquisición de Activos No Financieros
2. Otros gastos de capital 2/	0	0	0	0	0	0	0	0	0	0	0	0	0	2. Otros gastos de capital

1/ Información actualizada al 30 de junio de 2018.

2/ Incluye donaciones y transferencias.

Fuente: MEF.

Elaboración: BCRP - Sucursal Huancayo. Departamento de Estudios Económicos.

ANEXO 9

PASCO: MOROSIDAD 1/
(En porcentajes)

ENTIDADES FINANCIERAS	2 017									2 018				ENTIDADES FINANCIERAS
	ABR	MAY	JUN	JUL	AGO	SET	OCT	NOV	DIC	ENE	FEB	MAR	ABR	
I. BANCA MÚLTIPLE	5,2	5,3	5,6	5,3	5,8	6,6	6,7	6,6	6,1	6,3	7,5	7,6	7,5	I. BANCA MÚLTIPLE
II. INSTITUCIONES NO BANCARIAS														II. INSTITUCIONES NO BANCARIAS
Financieras	4,1	3,8	3,5	3,5	3,4	2,6	2,6	2,6	2,6	2,8	3,0	3,0	3,3	Financieras
Cajas Municipales	4,5	4,1	3,6	3,8	3,7	3,3	3,3	3,2	2,8	3,4	3,6	3,2	3,3	Cajas Municipales
Cajas Rurales			12,0	11,0	11,2	10,5	10,5	10,5	8,0	9,2	8,9	8,5	9,0	Cajas Rurales
EDPYMEs	12,0	12,0	-	-	-	-	-	-	-				-	EDPYMEs
III. ENTIDADES ESTATALES														III. ENTIDADES ESTATALES
Banco de la Nación 2/	1,7	1,8	1,9	1,9	1,9	1,7	1,7	1,7	1,6	1,6	1,5	1,5	1,5	Banco de la Nación 2/
Agrobanco 3/	1,9	1,9	3,4	7,7	8,6	11,7	30,9	35,9	36,8	35,1	36,7	37,6	37,2	Agrobanco 3/
TOTAL	4,5	4,4	4,4	4,7	4,9	5,3	6,5	6,6	6,3	6,4	7,1	7,1	7,0	TOTAL

1/ Cifras preliminares.

2/ Sólo considera los créditos de consumo e hipotecario.

3/ No considera los créditos a las demás empresas del sector.

Fuente: SBS y AFP.

Elaboración: BCRP - Sucursal Huancayo. Departamento de Estudios Económicos.

