

BANCO CENTRAL DE RESERVA DEL PERÚ
SUCURSAL HUANCAYO



PASCO: Síntesis de Actividad Económica
Marzo 2018¹

Departamento de Estudios Económicos

¹ En el presente informe participaron Francisco Callupe Casaño y Joel Jovani Turco Quinto.

ÍNDICE

Página

RESUMEN EJECUTIVO.....	3
I. ACTIVIDAD PRODUCTIVA.....	5
1. Actividad primaria.....	5
1.1 Sector agropecuario.....	5
1.2 Sector minería.....	7
2. Otros indicadores sectoriales.....	8
2.1 Sector construcción.....	8
2.2 Arribos a los establecimientos de hospedaje.....	8
II. SECTOR EXTERNO.....	9
1. Exportaciones.....	9
III. CRÉDITOS Y DEPÓSITOS.....	10
1. Créditos.....	10
2. Depósitos.....	12
IV. EJECUCIÓN DEL PRESUPUESTO PÚBLICO.....	13
1. Ejecución del Presupuesto Público de Gastos Corrientes.....	13
2. Ejecución del Presupuesto Público de Inversiones.....	13
V. ANEXOS.....	16



RESUMEN EJECUTIVO

Principales hechos de importancia

- En marzo, el **sector minero** creció en 2,7 por ciento interanual, explicado por la mayor producción de zinc, oro y plata, no obstante la reducción en cobre y plomo. Asimismo, la **producción agropecuaria** aumentó en 44,1 por ciento, influenciado por el incremento del subsector agrícola (58,3 por ciento), contrarrestado parcialmente por el decrecimiento de la actividad pecuaria (-4,4 por ciento).
- En cuanto a los **otros indicadores de actividad económica**, destacó en marzo el incremento de los despachos de cemento (8,8 por ciento); del crédito directo total (6,8 por ciento); crédito de consumo (11,0 por ciento); y crédito hipotecario (4,2 por ciento).

Actividad primaria

- El **sector agropecuario** creció en 44,1 por ciento interanual en marzo, sustentado en el incremento de la actividad agrícola (58,3 por ciento), no obstante el ligero decrecimiento de la actividad pecuaria (-4,4 por ciento). Entre enero y marzo, aumentó en 13,2 por ciento respecto a similar periodo de 2017, ante los resultados positivos de los subsectores agrícola (18,4 por ciento), contrarrestado parcialmente por la actividad pecuaria (-3,8 por ciento).
- La **actividad minera** registró un resultado positivo por segundo mes consecutivo luego de cinco meses de continua disminución. En marzo, creció en 2,7 por ciento interanual, debido a la mayor producción de zinc (9,8 por ciento), oro (4,4 por ciento) y plata (4,1 por ciento). Entre enero y marzo, disminuyó en 0,3 por ciento, explicado por las reducciones de cobre (-2,4 por ciento) y plata (-5,9 por ciento), no obstante la mayor producción de plomo (1,9 por ciento), zinc (2,0 por ciento) y oro (9,8 por ciento).

Otros indicadores de actividad económica

- Los **despachos de cemento** crecieron por veintisiete meses consecutivos. En marzo, se incrementó en 8,8 por ciento interanual, principalmente por el mayor desempeño de la inversión privada y pública. Entre enero y marzo, crecieron en 18,9 por ciento respecto a similar periodo de 2017, asociado al mayor desempeño de la inversión pública, particularmente del Gobierno Regional, además del crecimiento de la inversión minera, como la Compañía Minera Chungar.
- El **crédito directo total** en la región (S/ 698 millones) creció en 6,8 por ciento interanual con respecto a marzo de 2017, sobrepasando los mayores montos otorgados por el Banco de la Nación, Banca Múltiple e instituciones no bancarias. Asimismo, los créditos de **consumo e hipotecarios** crecieron en 11,0 y 4,2 por ciento, respectivamente.
- La **inversión pública** del mes (S/ 17 millones) disminuyó en 61,2 por ciento interanual, ante los menores montos ejecutados en el Gobierno Regional y las municipalidades. Entre enero y marzo, acumuló una ejecución de S/ 65 millones, menor en 21,9 por ciento respecto a similar periodo de 2017, influenciado por la reducción de la inversión en el Gobierno Regional y los municipios. En el avance, los tres principales proyectos con mayor monto ejecutado fueron: “Rehabilitación y mejoramiento de la Carretera Puerto Bermúdez - San Alejandro” con un gasto de S/ 11 millones, a cargo del Gobierno Nacional; “Mejoramiento de la Carretera Ninacaca - Huachón, provincia Pasco” con un gasto devengado de S/ 8 millones, a cargo del Gobierno Regional; y “Mejoramiento de la Carretera Yanahuanca - Cerro de Pasco” con un gasto devengado de S/ 5 millones, a cargo del Gobierno Regional.

CUADRO N° 1
PASCO: OTROS INDICADORES DE ACTIVIDAD ECONÓMICA
 (Variación % respecto a similar mes del año anterior)

	Oct.17	Nov.17	Dic.17	Ene.18	Feb.18	Mar.18
Despachos de cemento 1/	↑ 30,8	↑ 16,5	↑ 27,4	↑ 32,2	↑ 16,1	↑ 8,8
Arribos a los establecimientos de hospedaje	↑ 13,0	↑ 33,6	↑ 35,6	↑ 25,6	↑ 22,9	
Crédito total 2/	↑ 3,3	↑ 4,1	↑ 4,3	↑ 5,4	↑ 6,2	↑ 6,8
Crédito de consumo 2/	↑ 7,5	↑ 7,4	↑ 8,1	↑ 8,4	↑ 10,3	↑ 11,0
Crédito hipotecario 2/	↓ -3,4	↓ -2,2	↓ -0,2	↓ -0,2	↑ 3,0	↑ 4,2
Inversión pública 1/	↓ -45,9	↑ 15,8	↓ -10,4	↑ 19,9	↑ 23,2	↓ -61,2

1/ En términos reales.

2/ En términos nominales.

Fuentes: UNACEM, MINCETUR, MTPE, SBS y MEF.



I. ACTIVIDAD PRODUCTIVA

1. Actividad primaria

1.1 Sector agropecuario

- La actividad agropecuaria creció en 44,1 por ciento interanual en marzo, sustentado en el incremento de la actividad agrícola (58,3 por ciento), no obstante el ligero decrecimiento de la actividad pecuaria (-4,4 por ciento). Entre enero y marzo, aumentó en 13,2 por ciento respecto a similar periodo de 2017, ante los resultados positivos de los subsectores agrícola (18,4 por ciento), contrarrestado parcialmente por la actividad pecuaria (-3,8 por ciento).
- El subsector agrícola creció en 58,3 por ciento interanual en el mes, por la mayor oferta al mercado interno (52,3 por ciento) y el mercado externo y agroindustria (174,2 por ciento); destacando en el primer caso, los incrementos de papa, plátano, zapallo, yuca, maíz choclo, caigua, arroz cáscara y ají; mientras que, en el segundo, por la mayor producción de café y cacao. En papa y maíz choclo, la mayor producción se debió a los mayores rendimientos, ante las normales lluvias registradas en las provincias de Pasco y Daniel Alcides Carrión. Entre enero y marzo, aumentó en 18,4 por ciento, debido a la mayor producción para el mercado interno (14,1 por ciento) y el mercado externo y agroindustria (94,7 por ciento); destacando en el primer caso, los incrementos en plátano, papa, maíz choclo, zapallo, caigua, ají y palta; y en el segundo, aumentó por cacao y café.

CUADRO N° 2
PASCO: SECTOR AGROPECUARIO 1/
(Miles de Toneladas)

Subsectores	Estructura Porcentual 2016 /2	Marzo			Enero - Marzo		
		2 017	2 018	Var.%	2 017	2 018	Var.%
AGRÍCOLA	79,4			58,3			18,4
Orientada al mercado interno 2/	61,5			52,3			14,1
Papa	18,2	13,0	27,6	112,8	42,4	53,4	25,8
Plátano	8,7	7,0	17,4	149,7	21,8	33,3	52,6
Yuca	5,6	6,1	6,9	11,7	18,7	17,8	-4,5
Rocoto	10,2	2,7	2,4	-10,1	7,3	6,8	-6,7
Granadilla	8,2	1,8	1,5	-15,0	5,0	4,9	-1,6
Maíz Choclo	1,9	1,1	2,0	90,1	1,5	2,9	95,3
Zapallo	1,0	0,5	0,5	8,0	1,6	2,1	32,5
Palta	0,8	0,9	0,8	-15,3	1,6	1,7	4,1
Orientada al mercado externo y agroindustria 2/	17,9			174,2			94,7
Maíz A. Duro	1,2	0,8	0,7	-2,7	3,5	2,7	-22,7
Cacao	1,9	0,0	0,2	409,9	0,1	0,6	470,5
Café	13,3	0,1	0,2	319,9	0,1	0,2	319,9
PECUARIO	20,6			-4,4			-3,8
Carne de vacuno 3/	6,5	0,2	0,2	7,4	0,6	0,6	2,4
Carne de ave 3/	1,3	0,1	0,0	-56,8	0,2	0,1	-65,6
Carne de ovino 3/	3,1	0,1	0,1	-5,4	0,2	0,2	-3,4
Leche	5,8	2,7	2,6	-3,0	8,1	7,7	-5,0
SECTOR AGROPECUARIO	100,0			44,1			13,2

1/ Cifras preliminares.

2/ A precios de 2007.

3/ Peso neto.

Fuente: MINAGRI.

Elaboración: BCRP - Sucursal Huancayo. Departamento de Estudios Económicos.

- La producción pecuaria decreció en 4,4 por ciento interanual en el mes, debido a la menor producción de leche, lana, huevo, y carnes de porcino, ovino y ave. Entre enero y marzo, se redujo en 3,8 por ciento, influenciado por la menor oferta de leche, huevo, además de carnes de ave, ovino, caprino y llama. La mayor producción de leche y, carnes de vacuno y porcino, se concentran en la provincia de Oxapampa por ostentar un clima adecuado y disponibilidad de pastos, mientras que la oferta de lana y, carnes de ovino y alpaca, provienen de las provincias de Pasco y Daniel Alcides Carrión.
- En cuanto al avance de las siembras, correspondiente a la actual campaña agrícola (2017-2018), se instalaron 32 863 hectáreas, menor en 6 010 hectáreas (-15,5 por ciento) respecto a su similar de la campaña anterior (2016-2017), debido a menores instalaciones de cultivos transitorios (4 500 hectáreas o 16,4 por ciento menos) y permanentes (1 510 hectáreas o 13,3 por ciento menos); destacando en el primero, las reducciones de yuca, maíz amarillo duro, maíz amiláceo, arroz cáscara, maíz choclo, oca, arveja grano verde y haba grano seco; y en el segundo, por las menores siembras de plátano, café, achiote y cacao.

CUADRO N° 3
PASCO: SUPERFICIE SEMBRADA 1/
(Hectáreas)

	Campaña Agrícola 2/		Variación	
	2016-2017	2017-2018	Absoluta	Porcentual
Cultivos Transitorios	27 501	23 002	-4 500	-16,4
Papa	8 669	9 076	408	4,7
Yuca	4 835	3 336	-1 499	-31,0
Maíz A. Duro	3 136	2 138	-998	-31,8
Maíz Amiláceo	1 785	1 502	-283	-15,9
Arroz Cáscara	1 923	1 290	-633	-32,9
Olluco	800	802	2	0,2
Maíz Choclo	803	719	-84	-10,5
Oca	656	649	-7	-1,1
Haba Grano Seco	586	571	-15	-2,6
Arveja Grano Verde	488	454	-34	-7,0
Otros	3 821	2 465	-1 356	-35,5
Cultivos Permanentes	11 371	9 861	-1 510	-13,3
Pasto Braquearia	0	3 070	3 070	-
Plátano	2 341	1 990	-351	-15,0
Pasto setarea	0	1 238	1 238	-
Café	3 175	1 195	-1 980	-62,4
Cacao	2 490	743	-1 747	-70,2
Otros	3 365	1 625	-1 740	-51,7
TOTAL	38 872	32 863	-6 010	-15,5

1/ Cifras preliminares.

2/ De agosto a marzo.

Fuente: Dirección Regional de Agricultura - Pasco.

Elaboración: BCRP - Sucursal Huancayo. Departamento de Estudios Económicos.



1.2 Sector minería

- La producción minera registró un resultado positivo por segundo mes consecutivo luego de cinco meses de continua disminución. En marzo, creció en 2,7 por ciento interanual, debido a la mayor producción de zinc (9,8 por ciento) en Atacocha, Milpo Andina, Administradora Cerro, Pan American Silver y Compañía Chungar; oro (4,4 por ciento) en El Brocal, y Milpo Andina; y plata (4,1 por ciento) en Atacocha, Milpo Andina, Compañía Chungar, Pan American Silver y El Brocal. El resultado del mes se contrarrestó parcialmente por la ligera disminución en la producción de cobre (-5,1 por ciento) y plomo (-5,2 por ciento).
- Entre enero y marzo, disminuyó en 0,3 por ciento, por las reducciones de cobre (-2,4 por ciento) y plata (-5,9 por ciento), no obstante la mayor producción de plomo (1,9 por ciento), zinc (2,0 por ciento) y oro (9,8 por ciento). Los decrecimientos en cobre y plata se registraron en las mineras Administradora Cerro y El Brocal.
- Entre enero y marzo, a precios de 2007, la producción de zinc significó el 43 por ciento del VBP minero, seguido por cobre (24 por ciento), plata (17 por ciento), plomo (13 por ciento) y oro (3 por ciento).

CUADRO N° 4
PASCO: SECTOR MINERÍA 1/
(Variación % real respecto a similar periodo del año anterior)

	Estructura Porcentual 2016 2/	Marzo			Enero - Marzo		
		2 017	2 018	Var. %	2 017	2 018	Var. %
Cobre (TMF)	25,1	5 143	4 883	-5,1	14 259	13 917	-2,4
Plomo (TMF)	11,4	8 572	8 124	-5,2	22 097	22 518	1,9
Zinc (TMF)	43,3	19 765	21 701	9,8	61 603	62 840	2,0
Oro (Grs.f)	2,0	151 968	158 578	4,4	437 292	480 079	9,8
Plata (Kg.f)	18,2	52 816	54 966	4,1	147 364	138 730	-5,9
TOTAL 1/				2,7			-0,3

1/ Cifras preliminares.

2/ A precios de 2007.

Fuente: MINEM.

Elaboración: BCRP - Sucursal Huancayo. Departamento de Estudios Económicos.

GRÁFICO N° 1
PASCO: CRECIMIENTO DE LA PRODUCCIÓN MINERA
(Variación % real respecto a similar mes del año anterior)

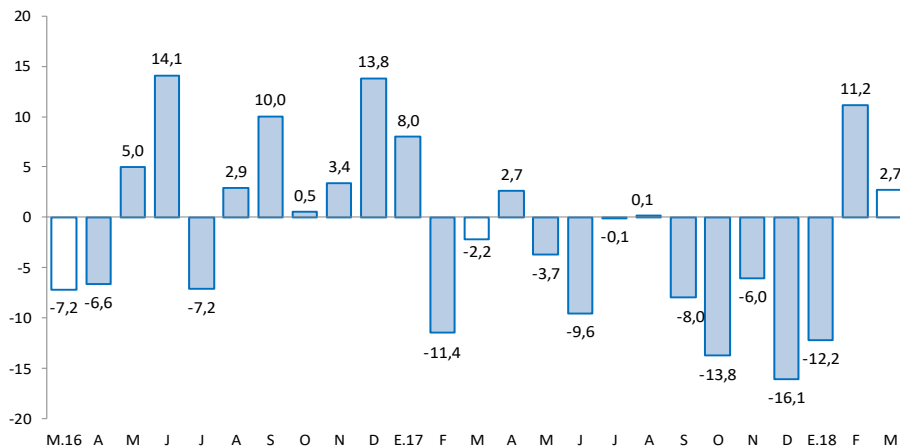

Fuente: MINEM.

Elaboración: BCRP - Sucursal Huancayo. Departamento de Estudios Económicos.

2. Otros indicadores sectoriales

2.1 Sector construcción

- Los despachos de cemento por la empresa UNACEM crecieron por veintisiete meses consecutivos; es decir, desde enero 2016. En marzo, se incrementó en 8,8 por ciento interanual, explicado principalmente por el mayor desempeño de la inversión privada y pública.
- Entre enero y marzo, los despachos de cemento crecieron en 18,9 por ciento respecto a similar periodo de 2017, asociado al mayor desempeño de la inversión pública, como el Gobierno Regional; además del crecimiento de la inversión minera, principalmente de la Compañía Minera Chungar.

GRÁFICO N° 2
PASCO: CRECIMIENTO DE LOS DESPACHOS DE CEMENTO
 (Variación % real respecto a similar mes del año anterior)

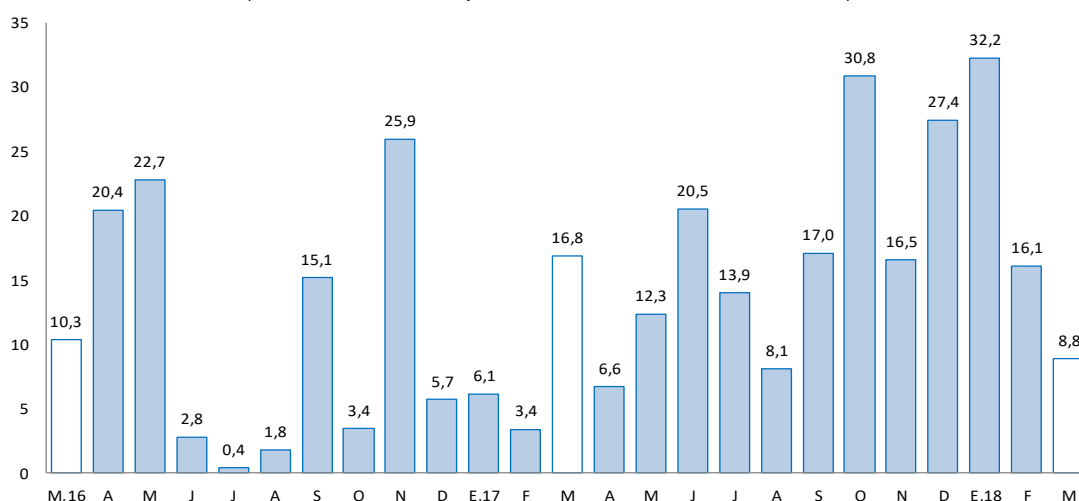

Fuente: UNACEM (Plantas Condorcocha y Atocongo).

Elaboración: BCRP - Sucursal Huancayo. Departamento de Estudios Económicos.

2.2 Arribos a los establecimientos de hospedaje

- En febrero, el número de arribos a los establecimientos de hospedaje (23 miles) creció en 22,9 por ciento interanual, explicado por la mayor afluencia de visitantes nacionales (23,1 por ciento), no obstante los menores arribos de extranjeros (-30,9 por ciento). Entre enero y febrero, aumentó en 24,3 por ciento respecto de similar periodo de 2017, ante los mayores arribos de visitantes nacionales (24,6 por ciento), contrarrestado parcialmente por los menores arribos de extranjeros (-24,4 por ciento). El departamento cuenta con importantes atractivos turísticos ubicados en la zona ceja de selva y selva (provincia de Oxapampa), así como en la localidad de Huayllay, provincia de Pasco, en la que se encuentra los atractivos turísticos del Bosque de Piedras y los Baños Termales de Calera.
- Del total de arribos entre enero y febrero, el 99,7 por ciento fueron nacionales, de los cuales el 49 por ciento procedió del propio departamento, seguido de Lima Metropolitana (18 por ciento), Junín (10 por ciento), Lima provincias (10 por ciento) y Huánuco (6 por ciento). Asimismo, del total de visitantes extranjeros, el 19 por ciento procedió de Venezuela, seguido de España (16 por ciento), Argentina (8 por ciento), Alemania (7 por ciento) y Chile (7 por ciento), entre los principales.



GRÁFICO N° 3
PASCO: CRECIMIENTO DE ARRIBOS A ESTABLECIMIENTOS DE HOSPEDAJE
(Variación %)

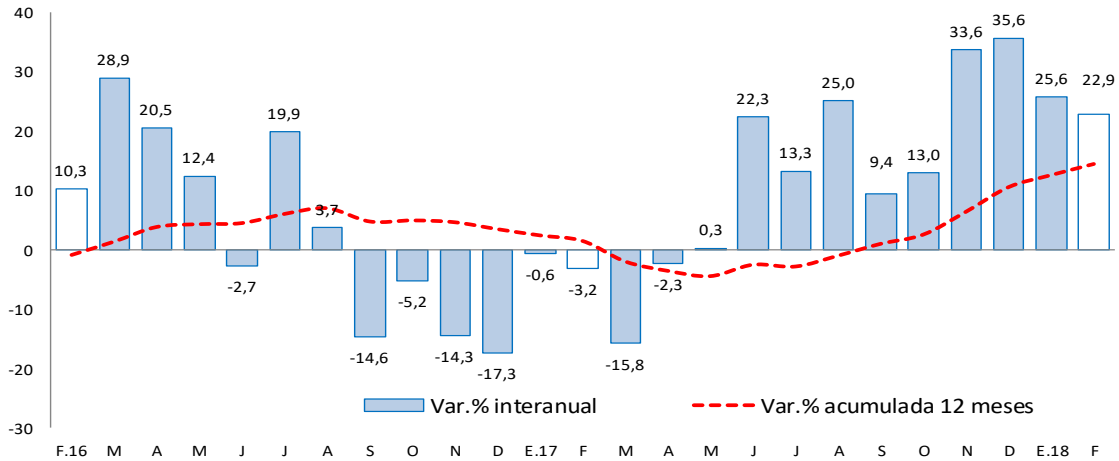

Fuente: MINCETUR.

Elaboración: BCRP - Sucursal Huancayo. Departamento de Estudios Económicos.

II. SECTOR EXTERNO

1. Exportaciones

- Las exportaciones de Pasco totalizaron US\$ 58 millones en marzo, mayor en US\$ 49 millones (599,6 por ciento) respecto a similar mes de 2017, sustentado en los incrementos de envíos de productos tradicionales en US\$ 45 millones y de productos no tradicionales en US\$ 4 millones (190,6 por ciento). Los mayores envíos de productos **tradicionales** se relacionaron a los mayores envíos de productos mineros de oro, plomo, cobre y zinc, además de productos agrícolas, principalmente café; mientras que, en los **no tradicionales**, se explicaron por el crecimiento de productos sidero-metalúrgicos en US\$ 4 millones.

CUADRO N° 5
PASCO: EXPORTACIONES POR GRUPO DE PRODUCTOS 1/
(Valor FOB en millones de US\$)

	Estructura % 2 016	Marzo			Enero - Marzo		
		2 017	2 018	Var. %	2 017	2 018	Var. %
Productos Tradicionales	79,8	6	51	751,9	31	66	114,4
Agrícolas	1,2	0	0	35,9	1	1	51,2
Mineros	78,6	6	51	772,5	30	65	115,7
Productos No Tradicionales	20,2	2	7	190,6	5	10	113,2
Agropecuarios	0,1	0	0	-	0	0	-
Textil	0,0	0	0	-	0	0	-
Maderas y papeles, y sus manuf.	0,0	0	0	-	0	0	-
Químicos	0,0	0	0	-	0	0	-
Minerales no metálicos	0,0	0	0	-	0	0	-
Sidero-Metalúrgico y joyerías	20,1	2	7	190,6	5	10	112,3
Metal-Mecánicos	0,0	0	0	-	0	0	-100,0
Resto de otros no tradicionales	0,0	0	0	-	0	0	-
Total Exportaciones	100	8	58	599,6	35	76	114,3

1/ Cifras Preliminares.

Fuente: SUNAT.

Elaboración: BCRP - Sucursal Huancayo. Departamento de Estudios Económicos.

- Entre enero y marzo, las ventas totalizaron US\$ 76 millones, mayor en US\$ 40 millones (114,3 por ciento) respecto de similar periodo de 2017, explicado por los incrementos de envíos de productos tradicionales en US\$ 35 millones (114,4 por ciento) y de no tradicionales en US\$ 5 millones (113,2 por ciento). En relación al incremento de los **tradicionales**, que significaron el 86,8 por ciento del total, se explicó por la mayor oferta de productos mineros (115,7 por ciento), principalmente de oro, plomo, cobre y zinc. Respecto a los **no tradicionales**, el incremento se relacionó a mayores envíos de productos sidero-metalúrgicos.
- Entre enero y marzo, los principales destinos de exportación fueron China (15 por ciento), Corea del Sur (14 por ciento), Italia (7 por ciento), Estados Unidos (7 por ciento) y Brasil (2 por ciento). Por productos, los mayores envíos se registraron en concentrados de cobre (55 por ciento), zinc (28 por ciento) y plomo (2 por ciento), además de plata en bruto aleada (13 por ciento), oro (1 por ciento) y café (1 por ciento).

III. CRÉDITOS Y DEPÓSITOS

1. Créditos

- Los créditos en Pasco al término de marzo registraron un incremento de 6,8 por ciento comparado a igual mes de 2017, y en 0,9 por ciento respecto al mes anterior. El incremento interanual se explicó por mayores montos otorgados a empresas (4,6 por ciento), consumo (11,0 por ciento) e hipotecario (4,2 por ciento); en empresas, sustentado por los mayores créditos de las Cajas Municipales y Financieras a las micro y pequeñas empresas de los sectores comercio y servicio; en consumo, por los mayores créditos del Banco de la Nación; y en créditos hipotecarios, asociado a una mayor demanda. Respecto al mes previo, se incrementó ligeramente en 0,9, debido a mayores créditos de consumo (0,9 por ciento), hipotecarios (0,7 por ciento) y a empresas (0,9 por ciento).

CUADRO N° 6
PASCO: CRÉDITO DIRECTO
(Saldos en millones de soles)

	Saldos en millones de soles		Tasas de crecimiento (%)	
	feb-18	mar-18	Mes	12 Meses
Banco de la Nación 1/	39	40	1,3	16,3
Agrobanco 2/	37	36	-2,4	-34,5
Banca Múltiple	324	325	0,1	4,4
Instituciones No Bancarias	291	297	2,1	17,5
Financieras	95	96	1,0	8,5
Cajas Municipales	188	193	2,7	22,6
Cajas Rurales	8	8	0,3	-
Edpymes	0	0	-	-100,0
Total	692	698	0,9	6,8
Empresas	392	396	0,9	4,6
Personas	300	302	0,8	9,9
Consumo	253	255	0,9	11,0
Hipotecario	47	47	0,7	4,2
En MN	641	648	1,0	9,9
En ME	51	50	-0,6	-21,7

1/ Considera sólo los créditos de consumo e hipotecario.

2/ No considera los créditos a las demás empresas del sistema financiero.

Fuente: SBS y AFP.

Elaboración: BCRP - Sucursal Huancayo. Departamento de Estudios Económicos.



- Por **tipo de moneda**, los créditos estuvieron conformados en un 92,8 por ciento por moneda nacional, los que interanualmente crecieron en 9,9 por ciento, debido a mayores montos otorgados para empresas y consumo. En moneda extranjera (que representó el 7,2 por ciento restante), interanualmente registró una reducción de 21,7 por ciento, influenciado por menores créditos a empresas en esta moneda.

GRÁFICO Nº 4
PASCO: CRECIMIENTO DEL CRÉDITO DIRECTO
(Variación % respecto a similar mes del año anterior)

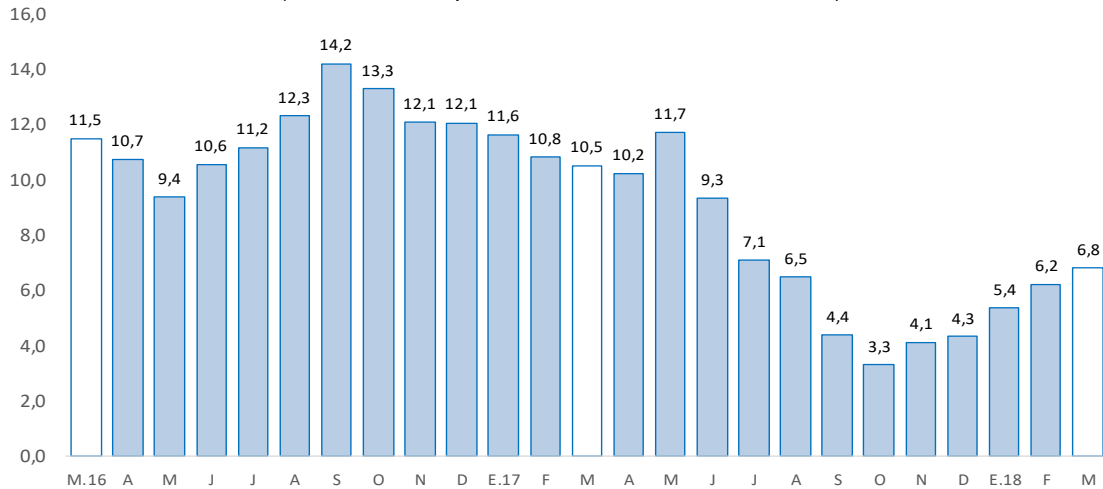

Fuente: SBS y AFP.

Elaboración: BCRP - Sucursal Huancayo. Departamento de Estudios Económicos.

- La **cartera morosa** al mes de febrero alcanzó 7,1 por ciento, mayor en 2,2 puntos porcentuales respecto a similar mes de 2017. Los mayores ratios se registraron en Agrobanco (36,7 por ciento), Cajas Rurales (8,9 por ciento), Banca Múltiple (7,5 por ciento), Cajas Municipales (3,6 por ciento), Financieras (3,0 por ciento) y Banco de la Nación (1,5 por ciento).

GRÁFICO Nº 5
PASCO: TASA DE MOROSIDAD 1/ 2/
(En porcentaje)

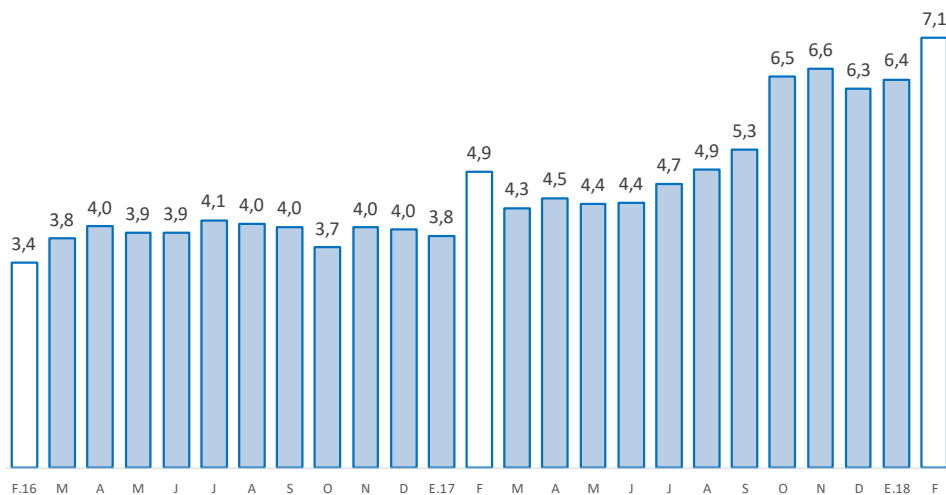

1/ Morosidad = (créditos vencidos + créditos en cobranza judicial) / colocaciones brutas.

2/ Preliminar.

Fuente: SBS y AFP.

Elaboración: BCRP - Sucursal Huancayo. Departamento de Estudios Económicos.



2. Depósitos

- En cuanto a los depósitos, aumentaron en 7,2 por ciento respecto de marzo 2017, y decrecieron en 1,9 por ciento comparado al mes previo. El incremento interanual se debió a los mayores montos en depósitos en ahorro (10,3 por ciento) y a plazo (15,2 por ciento); destacando en el primer caso, los incrementos en la Banca Múltiple y Cajas Municipales; mientras que, en el segundo, influenciado por las Cajas Municipales. Respecto al mes previo, el decrecimiento se asoció a menores depósitos a la vista (-5,7 por ciento), en ahorro (-0,1 por ciento) y a plazo (-0,9 por ciento). Según composición, los depósitos en ahorro concentraron el 45,8 por ciento del total, seguido por los depósitos a plazo (27,4 por ciento) y a la vista (26,8 por ciento).

CUADRO Nº 7
PASCO: DEPÓSITOS
(Saldos en millones de soles)

	Saldos en millones de soles		Tasas de crecimiento (%)	
	feb-18	mar-18	Mes	12 Meses
Banco de la Nación	192	182	-5,3	4,8
Banca Múltiple	279	278	-0,4	4,5
Instituciones No Bancarias	114	114	0,1	18,9
Financieras	16	16	-1,7	15,3
Cajas Municipales	98	98	0,2	19,1
Cajas Rurales	0	0	57,1	-
TOTAL	586	574	-1,9	7,2
Vista	163	154	-5,7	-4,3
Ahorro	264	263	-0,1	10,3
A plazo	159	157	-0,9	15,2
En MN	519	512	-1,4	10,2
En ME	67	63	-5,6	-12,6

Fuente: SBS y AFP.

Elaboración: BCRP - Sucursal Huancayo. Departamento de Estudios Económicos.

GRÁFICO Nº 6
PASCO: CRECIMIENTO DE LOS DEPÓSITOS
(Variación % respecto a similar mes del año anterior)

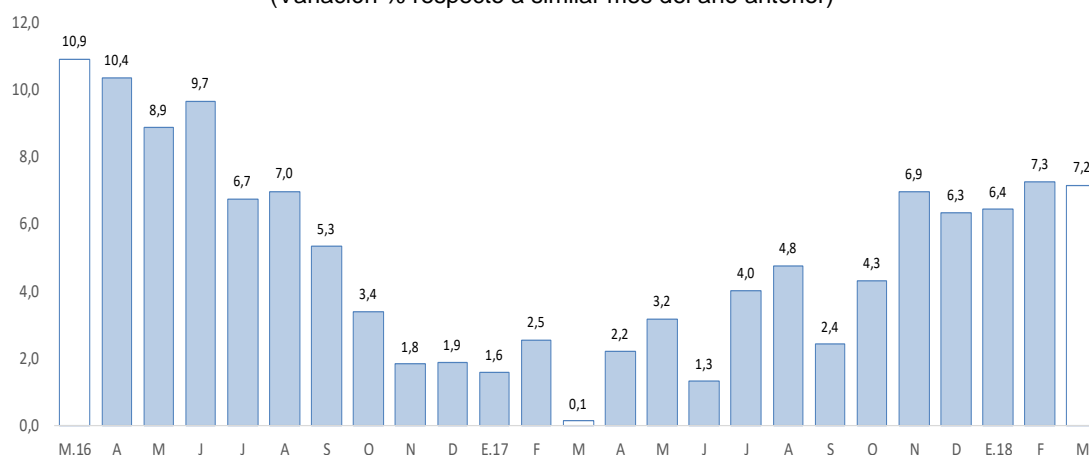

Fuente: SBS y AFP.

Elaboración: BCRP - Sucursal Huancayo. Departamento de Estudios Económicos.

- Por **institución financiera**, destacó la Banca Múltiple con una participación de 48,3 por ciento de los depósitos; seguido del Banco de la Nación (31,7 por ciento) y las empresas no bancarias (19,9 por ciento).
- Por **tipo de moneda**, los depósitos en moneda nacional, que conformaron un 89,0 por ciento de participación, registraron un crecimiento de 10,2 por ciento interanual; mientras que en moneda extranjera, con un 11,0 por ciento, disminuyó en 12,6 por ciento.

IV. EJECUCIÓN DEL PRESUPUESTO PÚBLICO

1. Ejecución del Presupuesto Público de Gastos Corrientes

- La ejecución presupuestal del gasto corriente no financiero del mes (S/ 60 millones), neto de transferencias intergubernamentales, creció en 3,8 por ciento interanual, influenciado por el Gobierno Regional (16,0 por ciento) y los municipios (1,8 por ciento); en el primer caso, influenciado por remuneraciones; y en el segundo, por remuneraciones y transferencias. El resultado del mes se contrarrestó parcialmente por la reducción de los gastos en el Gobierno Nacional (-8,0 por ciento), debido a los menores devengados en transferencias.
- Entre enero y marzo, sumó S/ 170 millones, registrando un crecimiento de 9,6 por ciento respecto a similar periodo de 2017, ante los mayores montos devengados en los gobiernos, Nacional (11,9 por ciento) y Regional (10,6 por ciento); en el primer caso, explicado por remuneraciones, transferencias, y compra de bienes y servicios; mientras que, en el segundo, por remuneraciones. El resultado del acumulado se redujo parcialmente por los menores gastos de los municipios (-0,3 por ciento), influenciado por menores transferencias, y compras de bienes y servicios.

CUADRO Nº 8
PASCO: EJECUCIÓN DEL PRESUPUESTO PÚBLICO DE GASTOS CORRIENTES 1/ 2/
(Millones de soles)

	Marzo			Enero - Marzo		
	2 017	2 018	Var.% real	2 017	2 018	Var.% real
Gobierno Nacional	24	22	-8,0	60	67	11,9
Gobierno Regional	24	28	16,0	73	82	10,6
Gobiernos locales	10	10	1,8	21	21	-0,3
Total	58	60	3,8	154	170	9,6

1/ Información actualizada al 31 de marzo de 2018.

2/ Neto de transferencias intergubernamentales. Comprende pensiones y otros gastos corrientes.

Fuente: MEF.

Elaboración: BCRP - Sucursal Huancayo. Departamento de Estudios Económicos.

2. Ejecución del Presupuesto Público de Inversiones

- La inversión pública en Pasco, correspondiente a los tres niveles de gobierno, sumó S/ 17 millones en el mes, menor en S/ 27 millones (-61,2 por ciento) comparado a similar mes de 2017, ante las reducciones en el Gobierno Regional (-97,8 por ciento) y municipalidades (-22,0 por ciento), contrarrestado parcialmente por los mayores gastos en Gobierno Nacional (43,1 por ciento). En el Gobierno Regional, debido a las menores inversiones en los sectores de transporte y salud; en los municipios, por transporte, saneamiento, cultura y deporte; mientras que, en el Gobierno Nacional, aumentó por el rubro de transporte.

- Entre enero y marzo, la inversión pública acumuló una ejecución de S/ 65 millones, menor en 21,9 por ciento respecto a similar periodo de 2017, ante los menores desembolsos en el Gobierno Regional (-26,4 por ciento) y los municipios (-26,2 por ciento); en el primer caso, por las menores inversiones en el sector salud; y en el segundo, por transporte, saneamiento, cultura y deporte. Contrariamente, el resultado del acumulado se incrementó parcialmente por las mayores inversiones del Gobierno Nacional (2,0 por ciento), ante los mayores devengados en el sector seguridad.
- Respecto al avance de la inversión pública, lo ejecutado entre enero y marzo representó en la región el 12,3 por ciento de su Presupuesto Institucional Modificado (PIM) que sumó S/ 526 millones. El Gobierno Regional registró un avance de 16,6 por ciento, seguido de las municipalidades (13,3 por ciento) y el Gobierno Nacional (6,9 por ciento).

CUADRO Nº 9
PASCO: EJECUCIÓN DEL PRESUPUESTO PÚBLICO DE INVERSIONES 1/ 2/
(Millones de soles)

	Marzo			Enero - Marzo		
	2 017	2 018	Var.% real	2 017	2 018	Var.% real
Gobierno Nacional	3	5	43,1	13	13	2,0
Gobierno Regional	25	1	-97,8	46	34	-26,4
Gobiernos locales	15	12	-22,0	24	18	-26,2
Total	44	17	-61,2	82	65	-21,9

1/ Información actualizada al 31 de marzo de 2018.

2/ Comprende la adquisición de activos no financieros

Fuente: MEF.

Elaboración: BCRP - Sucursal Huancayo. Departamento de Estudios Económicos.

GRÁFICO Nº 7
PASCO: CRECIMIENTO DE LA EJECUCIÓN DEL PRESUPUESTO PÚBLICO DE INVERSIONES
(Variación % real)

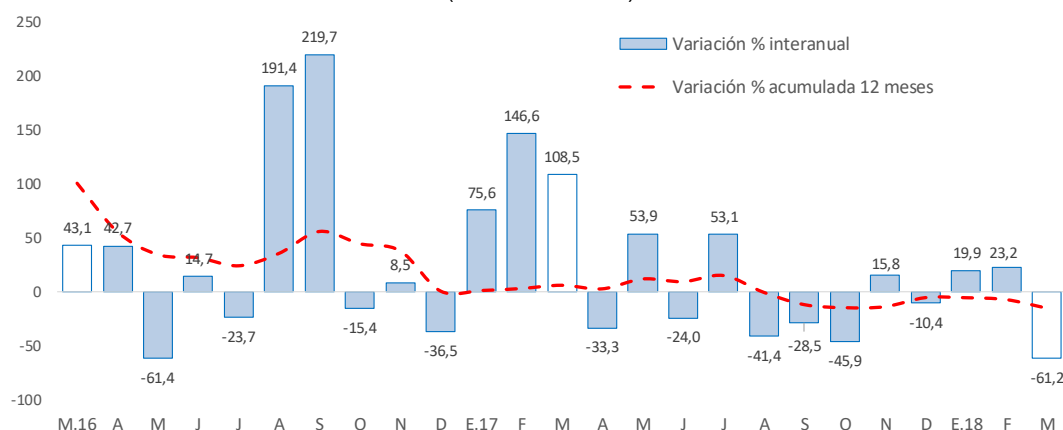

Fuente: MEF.

Elaboración: BCRP - Sucursal Huancayo. Departamento de Estudios Económicos.

- Entre los principales proyectos que se ejecutaron entre enero y marzo, destacaron en el Gobierno Nacional la “Rehabilitación y mejoramiento de la Carretera Puerto Bermúdez - San Alejandro” con un gasto de S/ 11 millones; “Creación del servicio policial de la Comisaria PNP Cochamarca en el distrito Vicco, provincia de Pasco” con un gasto devengado de S/ 1 millón; y “Mejoramiento de los servicios turísticos públicos de la Ruta del Café, sector Villa Rica, provincia de Oxapampa, departamento de Pasco” con un gasto devengado de S/ 530 miles.



- En el Gobierno Regional, sobresalieron los proyectos de “Mejoramiento de la Carretera Ninacaca - Huachón, provincia Pasco” con un gasto de S/ 8 millones; “Mejoramiento de la Carretera Yanahuanca - Cerro de Pasco” con un gasto devengado de S/ 5 millones; y “Mejoramiento y ampliación de los servicios de saneamiento y fortalecimiento institucional integral de la EMAPA Pasco, provincia de Pasco” con un gasto de S/ 4 millones.
- Por su parte, en los gobiernos locales, los mayores desembolsos se registraron en el “Mejoramiento y ampliación de la oferta de servicios educativos de la I.E. 7 de Junio del centro poblado de Villa América, distrito de Palcazú, provincia de Oxapampa” con un gasto de S/ 2 millones; “Mejoramiento y ampliación del servicio de seguridad ciudadana en el distrito de Chacayán, provincia Daniel Alcides Carrión” con un gasto de S/ 1 millón; y “Mejoramiento de los servicios educativos en la I.E. 34003 Túpac Amaru, distrito de Chaupimarca, provincia de Pasco” con un gasto de S/ 780 miles.

V. ANEXOS



ANEXO 1

PASCO: PRODUCCIÓN AGROPECUARIA 1/
(En toneladas métricas)

CULTIVOS	2 017										2 018			CULTIVOS
	MAR	ABR	MAY	JUN	JUL	AGO	SET	OCT	NOV	DIC	ENE	FEB	MAR	
AGRÍCOLA														AGRÍCOLA
CONSUMO INTERNO														CONSUMO INTERNO
Ají	256	351	404	389	310	239	306	323	269	303	344	295	264	Ají
Alfalfa	220	260	271	251	366	339	301	276	272	284	239	193	329	Alfalfa
Arroz Cáscara	541	199	0	220	346	246	0	16	36	0	189	417	593	Arroz Cáscara
Arveja Grano Seco	0	0	51	45	8	0	0	0	0	0	0	0	0	Arveja Grano Seco
Arveja Grano Verde	129	217	147	1 110	609	132	0	0	0	0	0	72	77	Arveja Grano Verde
Caigua	218	297	315	222	231	157	427	275	238	213	343	343	354	Caigua
Cebada Grano	0	0	0	0	173	11	0	0	0	0	0	0	0	Cebada Grano
Frijol Grano Seco	0	0	66	220	246	117	32	86	176	133	40	0	0	Frijol Grano Seco
Granadilla	1 799	2 130	1 860	1 956	1 754	2 241	2 313	2 208	1 633	1 910	1 552	1 841	1 530	Granadilla
Haba Grano Seco	0	0	238	390	251	29	0	0	0	0	0	0	0	Haba Grano Seco
Haba Grano Verde	658	976	516	0	0	0	0	0	0	0	0	66	466	Haba Grano Verde
Limón	0	0	0	104	0	0	0	0	0	0	0	0	0	Limón
Maíz Amiláceo	0	0	0	697	1 675	0	0	0	0	0	0	0	0	Maíz Amiláceo
Maíz Choclo	1 053	2 987	8 529	425	195	128	30	0	30	0	396	455	2 002	Maíz Choclo
Mandarina	12	39	52	64	42	15	15	0	0	0	0	0	13	Mandarina
Naranja	12	75	169	193	86	41	0	0	0	0	0	0	26	Naranja
Olluco	0	0	2 515	6 437	832	0	0	0	0	0	0	0	0	Olluco
Palta	926	614	346	188	66	66	36	82	30	59	301	573	784	Palta
Papa	12 993	22 242	44 527	53 505	7 827	61	120	42	1 163	3 921	9 990	15 722	27 645	Papa
Papaya	637	691	529	285	258	218	176	208	134	98	458	411	297	Papaya
Piña	21	37	58	43	51	30	22	36	20	80	35	38	29	Piña
Plátano	6 980	7 159	7 489	7 743	8 317	6 804	8 094	8 541	7 985	9 050	7 920	7 989	17 432	Plátano
Rocoto	2 717	2 459	2 462	2 737	2 590	2 962	3 389	2 941	2 847	2 565	1 798	2 557	2 444	Rocoto
Trigo	0	0	0	0	190	100	0	0	0	0	0	0	0	Trigo
Yuca	6 150	6 255	6 480	6 993	6 981	6 772	8 153	8 380	8 419	8 917	5 197	5 760	6 868	Yuca
Zapallo	463	1 124	1 649	1 141	1 202	690	272	997	644	791	832	751	500	Zapallo
Otros Cons. Interno	3	4	1 889	4 028	1 544	6	0	0	0	0	45	35	3	Otros Cons. Interno
INDUSTRIAL Y/O EXP.														INDUSTRIAL Y/O EXP.
Cacao	41	105	135	107	92	83	95	82	117	155	221	197	209	Cacao
Café	58	447	1 467	4 453	2 940	1 438	867	0	0	0	0	0	242	Café
Maíz A. Duro	765	261	110	482	695	589	102	120	276	221	909	1 063	744	Maíz A. Duro
Otros Industrial y/o Exp.	0	0	0	2	543	942	454	214	208	0	0	0	0	Otros Industrial y/o Exp.
PECUARIO														PECUARIO
CARNE 2/														CARNE 2/
Carne Ave	50	21	20	22	24	24	22	25	22	29	27	20	22	Carne Ave
Carne Ovíno	93	128	156	153	172	148	96	74	91	136	63	69	88	Carne Ovíno
Carne Porcino	85	110	123	137	144	126	100	97	97	117	62	71	82	Carne Porcino
Carne Vacuno	223	253	359	413	426	338	211	206	224	389	178	185	240	Carne Vacuno
Carne Caprino	1	1	1	1	1	1	1	1	1	2	1	1	1	Carne Caprino
Carne Alpaca	25	30	34	35	39	30	18	16	22	34	18	20	27	Carne Alpaca
Carne Llama	8	11	13	13	14	11	7	6	8	13	6	7	8	Carne Llama
Huevo	13	13	14	15	16	16	17	16	15	18	12	12	13	Huevo
Leche	2 725	2 678	2 775	2 750	2 662	2 547	2 630	2 725	2 671	2 653	2 560	2 450	2 643	Leche
Lana	95	0	0	0	0	0	0	0	0	0	373	265	65	Lana
FIBRA														FIBRA
Fibra de Alpaca	0	0	0	0	0	0	0	22	90	50	0	0	0	Fibra de Alpaca
Fibra de Llama	0	0	0	0	0	0	0	5	5	2	0	0	0	Fibra de Llama

1/ Cifras preliminares.

2/ Peso Neto, no de animales en pie.

Fuente: MINAGRI.

Elaboración: BCRP - Sucursal Huancayo. Departamento de Estudios Económicos.



ANEXO 2

PASCO: PRODUCCIÓN MINERA METÁLICA 1/
(Contenido fino)

Producción Metálica Concentración	2 017										2 018			Producción Metálica Concentración
	MAR	ABR	MAY	JUN	JUL	AGO	SET	OCT	NOV	DIC	ENE	FEB	MAR	
COBRE (TMF)	5 143	3 810	4 958	4 930	4 836	4 954	5 310	4 479	5 234	5 368	4 564	4 470	4 883	COBRE (TMF)
PLATA (Kg.f)	52 816	53 302	53 991	57 192	52 554	53 056	43 057	47 132	50 332	44 238	42 049	41 715	54 928	PLATA (Kg.f)
ZINC (TMF)	19 765	20 604	21 332	18 401	19 285	20 465	20 683	19 639	19 930	20 362	20 284	20 854	21 693	ZINC (TMF)
PLOMO (TMF)	8 572	7 861	8 037	7 790	7 346	7 802	8 694	9 201	8 601	7 457	6 743	7 652	8 124	PLOMO (TMF)
ORO (Grs.f)	151 968	157 019	194 516	144 903	134 744	145 481	155 595	127 589	159 081	154 531	181 028	140 473	158 578	ORO (Grs.f)

1/ Cifras preliminares.

Fuente: MINEM.

Elaboración: BCRP - Sucursal Huancayo. Departamento de Estudios Económicos.

ANEXO 3

PASCO: EXPORTACIONES FOB POR TIPO DE PRODUCTOS 1/
(Millones US\$)

TIPO	2 017										2 018			TIPO
	MAR	ABR	MAY	JUN	JUL	AGO	SET	OCT	NOV	DIC	ENE	FEB	MAR	
Productos Tradicionales	6	3	14	18	24	4	35	10	28	6	11	3	51	Productos Tradicionales
Agrícolas	0	0	0	1	1	1	1	1	1	0	1	0	0	Agrícolas
Mineros	6	3	14	17	23	3	33	9	27	6	11	3	51	Mineros
Productos No Tradicionales	2	0	1	2	2	2	0	5	1	2	1	2	7	Productos No Tradicionales
Agropecuarios	0	0	0	0	0	0	0	0	0	0	0	0	0	Agropecuarios
Textil	0	0	0	0	0	0	0	0	0	0	0	0	0	Textil
Maderas y papeles, y sus manuf.	0	0	0	0	0	0	0	0	0	0	0	0	0	Maderas y papeles, y sus manuf.
Quimicos	0	0	0	0	0	0	0	0	0	0	0	0	0	Quimicos
Minerales no metálicos	0	0	0	0	0	0	0	0	0	0	0	0	0	Minerales no metálicos
Sidero-Metalúrgico y joyerías	2	0	1	2	2	2	0	5	1	2	1	2	7	Sidero-Metalúrgico y joyerías
Metal-Mecánicos	0	0	0	0	0	0	0	0	0	0	0	0	0	Metal-Mecánicos
Resto de otros no tradicionales	0	0	0	0	0	0	0	0	0	0	0	0	0	Resto de otros no tradicionales
TOTAL EXPORTACIONES	8	3	16	20	26	6	35	14	29	8	13	5	58	TOTAL EXPORTACIONES

1/ Cifras Preliminares.

Fuente: SUNAT.

Elaboración: BCRP - Sucursal Huancayo. Departamento de Estudios Económicos.

ANEXO 4

PASCO: EXPORTACIONES FOB DE PRODUCTOS TRADICIONALES 1/
(Millones US\$ valor FOB)

TIPO	2 017										2 018			TIPO	
	MAR	ABR	MAY	JUN	JUL	AGO	SET	OCT	NOV	DIC	ENE	FEB	MAR		
AGROPECUARIO	0	0	0	1	1	1	1	1	1	1	0	1	0	0	AGROPECUARIO
Café															Café
Volúmen (TM)	7	0	38	193	210	346	405	275	291	94	117	19	41	Volúmen (TM)	
Valor (Millones US\$)	0	0	0	1	1	1	1	1	1	0	0	0	0	Valor (Millones US\$)	
Lana														Lana	
Volúmen (TM)	51	50	101	52	52	70	0	0	0	26	78	0	25	Volúmen (TM)	
Valor (Millones US\$)	0	0	0	0	0	0	0	0	0	0	0	0	0	Valor (Millones US\$)	
MINEROS	6	3	14	17	23	3	33	9	27	6	11	3	51	MINEROS	
Plata														Plata	
Volúmen (TM)	0	0	0	0	0	0	0	0	0	0	0	0	0	Volúmen (TM)	
Valor (Millones US\$)	0	0	0	0	0	0	0	0	0	0	0	0	0	Valor (Millones US\$)	
Oro														Oro	
Volúmen (TM)	0	0	0	0	0	0	0	0	0	0	0	0	0	Volúmen (TM)	
Valor (Millones US\$)	0	0	0	0	0	0	0	0	1	0	0	0	0	Valor (Millones US\$)	
Cobre														Cobre	
Volúmen (TM)	661	3 169	2 101	3 227	22 962	418	24 468	1 741	24 162	2 896	1 134	211	29 929	Volúmen (TM)	
Valor (Millones US\$)	0	3	2	3	19	0	25	2	27	5	1	0	40	Valor (Millones US\$)	
Plomo														Plomo	
Volúmen (TM)	0	0	0	4 760	346	197	0	93	0	0	243	70	504	Volúmen (TM)	
Valor (Millones US\$)	0	0	0	10	1	0	0	0	0	0	1	0	1	Valor (Millones US\$)	
Zinc														Zinc	
Volúmen (TM)	5 160	0	11 171	2 428	4 971	1 922	9 088	7 559	0	0	8 787	1 816	7 708	Volúmen (TM)	
Valor (Millones US\$)	5	0	12	2	3	2	8	6	0	0	9	2	9	Valor (Millones US\$)	
Otros														Otros	
Valor (Millones US\$)	0	0	0	0	0	0	0	0	0	0	0	0	0	Valor (Millones US\$)	
TOTAL	6	3	14	18	24	4	35	10	28	6	11	3	51	TOTAL	

1/ Cifras Preliminares.

Fuente: SUNAT.

Elaboración: BCRP, Sucursal Huancayo, Departamento de Estudios Económicos.



ANEXO 5

PASCO: INGRESOS CORRIENTES DEL GOBIERNO CENTRAL

(Millones de soles)

	2017											2018			
	MAR	ABR	MAY	JUN	JUL	AGO	SET	OCT	NOV	DIC	ENE	FEB	MAR		
I. INGRESOS TRIBUTARIOS	7	6	7	9	6	7	6	7	8	8	9	7	7	I. INGRESOS TRIBUTARIOS	
1). Impuesto a la Renta	3	3	3	2	2	2	2	2	2	2	3	3	2	1). Impuesto a la Renta	
Personas Naturales	1	1	1	1	1	1	1	1	1	1	1	1	1	Personas Naturales	
Personas Jurídicas	1	1	1	1	1	1	1	2	1	1	2	1	1	Personas Jurídicas	
Regularización	1	1	1	0	0	0	0	0	0	0	0	0	1	Regularización	
2). Impuesto a las Importaciones	0	0	0	0	0	0	0	0	0	0	0	0	0	2). Impuesto a las Importaciones	
3). Impuesto General a las Ventas	3	2	3	5	3	4	4	3	5	5	5	3	4	3). Impuesto General a las Ventas	
4). Imp. Selectivo al Consumo (ISC)	0	0	0	0	0	0	0	0	0	0	0	0	0	4). Imp. Selectivo al Consumo (ISC)	
5). Otros Ingresos Tributarios	1	1	1	1	1	1	1	1	1	1	1	1	1	5). Otros Ingresos Tributarios	
II. INGRESOS NO TRIBUTARIOS	0	0	0	0	0	0	0	0	0	0	0	0	0	II. INGRESOS NO TRIBUTARIOS	
TOTAL INGRESOS (I+II)	7	6	7	9	6	7	6	7	8	8	9	7	7	TOTAL INGRESOS (I+II)	

Fuente: SUNAT.

Elaboración: BCRP - Sucursal Huancayo. Departamento de Estudios Económicos.

ANEXO 6

PASCO: EJECUCIÓN DEL PRESUPUESTO DE GASTOS DEL GOBIERNO NACIONAL 1/

(Millones de soles)

	2017										2018			
	MAR	ABR	MAY	JUN	JUL	AGO	SET	OCT	NOV	DIC	ENE	FEB	MAR	
GASTOS NO FINANCIEROS	27	32	35	28	49	44	30	37	46	62	29	25	26	GASTOS NO FINANCIEROS
a. GASTOS CORRIENTES	24	29	23	24	41	24	20	25	22	40	25	21	22	a. GASTOS CORRIENTES
1. Personal y Obligaciones Sociales	8	7	8	7	8	7	8	7	8	10	8	9	9	1. Personal y Obligaciones Sociales
2. Pensiones y Otras Prest. Sociales	5	7	5	6	14	5	6	7	4	7	6	5	6	2. Pensiones y Otras Prest. Sociales
3. Bienes y Servicios	5	3	5	4	10	6	5	4	5	13	2	3	6	3. Bienes y Servicios
4. Donaciones y Transferencias 2/	0	5	0	0	0	0	0	0	0	0	0	0	0	4. Donaciones y Transferencias
5. Otros Gastos Corrientes	5	7	6	7	8	7	2	6	5	9	9	4	1	5. Otros Gastos Corrientes
b. GASTOS DE CAPITAL	3	3	12	4	8	19	10	13	24	22	4	4	5	b. GASTOS DE CAPITAL
1. Adquisición de Activos No Financieros	3	3	12	4	8	19	10	13	24	21	4	4	5	1. Adquisición de Activos No Financieros
2. Otros gastos de capital 3/	0	0	0	0	0	0	0	0	0	1	0	0	0	2. Otros gastos de capital

1/ Información actualizada al 31 de marzo de 2018.

2/ Neto de transferencias intergubernamentales.

3/ Incluye donaciones y transferencias.

Fuente: MEF.

Elaboración: BCRP - Sucursal Huancayo. Departamento de Estudios Económicos.

ANEXO 7

PASCO: EJECUCIÓN DEL PRESUPUESTO DE GASTOS DEL GOBIERNO REGIONAL 1/

(Millones de soles)

	2017										2018			
	MAR	ABR	MAY	JUN	JUL	AGO	SET	OCT	NOV	DIC	ENE	FEB	MAR	
GASTOS NO FINANCIEROS	50	32	43	39	52	49	43	34	62	97	29	58	29	GASTOS NO FINANCIEROS
a. GASTOS CORRIENTES	24	25	32	27	25	31	27	26	30	59	27	27	28	a. GASTOS CORRIENTES
1. Personal y Obligaciones Sociales	18	19	24	19	18	24	21	16	23	31	23	22	23	1. Personal y Obligaciones Sociales
2. Pensiones y Otras Prest. Sociales	1	1	2	1	1	1	1	1	1	2	1	1	1	2. Pensiones y Otras Prest. Sociales
3. Bienes y Servicios	6	4	5	7	6	6	6	6	6	17	2	4	5	3. Bienes y Servicios
4. Otros Gastos Corrientes	0	0	0	0	0	0	0	2	0	9	1	0	0	4. Otros Gastos Corrientes
b. GASTOS DE CAPITAL	25	7	11	12	27	17	16	8	32	38	2	31	1	b. GASTOS DE CAPITAL
1. Adquisición de Activos No Financieros	25	7	11	12	27	14	16	8	32	38	2	31	1	1. Adquisición de Activos No Financieros
2. Otros gastos de capital 2/	0	0	0	0	0	3	0	0	0	0	0	0	0	2. Otros gastos de capital

1/ Información actualizada al 31 de marzo de 2018.

2/ Incluye donaciones y transferencias.

Fuente: MEF.

Elaboración: BCRP - Sucursal Huancayo. Departamento de Estudios Económicos.



ANEXO 8

PASCO: EJECUCIÓN DEL PRESUPUESTO DE GASTOS DE LOS GOBIERNOS LOCALES 1/

(Millones de soles)

	2017										2018			
	MAR	ABR	MAY	JUN	JUL	AGO	SET	OCT	NOV	DIC	ENE	FEB	MAR	
GASTOS NO FINANCIEROS	25	18	21	21	29	24	41	18	30	83	5	12	22	GASTOS NO FINANCIEROS
a. GASTOS CORRIENTES	10	8	9	11	12	12	14	8	11	31	4	7	10	a. GASTOS CORRIENTES
1. Personal y Obligaciones Sociales	2	2	2	2	3	2	2	2	2	3	2	2	3	1. Personal y Obligaciones Sociales
2. Pensiones y Otras Prest. Sociales	0	0	0	1	1	1	1	1	1	1	0	0	0	2. Pensiones y Otras Prest. Sociales
3. Bienes y Servicios	7	5	7	7	7	7	7	7	7	13	2	5	7	3. Bienes y Servicios
4. Donaciones y Transferencias	0	0	0	2	1	2	4	-2	1	12	0	0	0	4. Donaciones y Transferencias
5. Otros Gastos Corrientes	0	0	0	0	0	0	0	0	0	0	0	0	0	5. Otros Gastos Corrientes
b. GASTOS DE CAPITAL	15	10	11	10	18	12	27	11	19	52	1	5	12	b. GASTOS DE CAPITAL
1. Adquisición de Activos No Financieros	15	10	11	10	18	12	27	11	19	52	1	5	12	1. Adquisición de Activos No Financieros
2. Otros gastos de capital 2/	0	0	0	0	0	0	0	0	0	0	0	0	0	2. Otros gastos de capital

1/ Información actualizada al 31 de marzo de 2018.

2/ Incluye donaciones y transferencias.

Fuente: MEF.

Elaboración: BCRP - Sucursal Huancayo. Departamento de Estudios Económicos.

ANEXO 9

PASCO: MOROSIDAD 1/
(En porcentajes)

ENTIDADES FINANCIERAS	2 017											2 018		ENTIDADES FINANCIERAS
	FEB	MAR	ABR	MAY	JUN	JUL	AGO	SET	OCT	NOV	DIC	ENE	FEB	
I. BANCA MÚLTIPLE	6,3	5,1	5,2	5,3	5,6	5,3	5,8	6,6	6,7	6,6	6,1	6,3	7,5	I. BANCA MÚLTIPLE
II. INSTITUCIONES NO BANCARIAS														II. INSTITUCIONES NO BANCARIAS
Financieras	3,9	3,8	4,1	3,8	3,5	3,5	3,4	2,6	2,6	2,6	2,6	2,8	3,0	Financieras
Cajas Municipales	4,0	4,2	4,5	4,1	3,6	3,8	3,7	3,3	3,3	3,2	2,8	3,4	3,6	Cajas Municipales
Cajas Rurales					12,0	11,0	11,2	10,5	10,5	10,5	8,0	9,2	8,9	Cajas Rurales
EDPYMEs	13,7	12,4	12,0	12,0	-	-	-	-	-	-	-			EDPYMEs
III. ENTIDADES ESTATALES														III. ENTIDADES ESTATALES
Banco de la Nación 2/	1,8	1,7	1,7	1,8	1,9	1,9	1,9	1,7	1,7	1,7	1,6	1,6	1,5	Banco de la Nación 2/
Agrobanco 3/	2,6	1,8	1,9	1,9	3,4	7,7	8,6	11,7	30,9	35,9	36,8	35,1	36,7	Agrobanco 3/
TOTAL	4,9	4,3	4,5	4,4	4,4	4,7	4,9	5,3	6,5	6,6	6,3	6,4	7,1	TOTAL

1/ Cifras preliminares.

2/ Sólo considera los créditos de consumo e hipotecario.

3/ No considera los créditos a las demás empresas del sector.

Fuente: SBS y AFP.

Elaboración: BCRP - Sucursal Huancayo. Departamento de Estudios Económicos.