

**BANCO CENTRAL DE RESERVA DEL PERÚ**  
**SUCURSAL HUANCAYO**



**JUNÍN: Síntesis de Actividad Económica**  
**Octubre 2018<sup>1</sup>**

**Departamento de Estudios Económicos**

---

<sup>1</sup> En el presente informe participaron Francisco Callupe Casaño y Miguel Ángel Campos Arias.

## ÍNDICE

	<i>Página</i>
<b>RESUMEN EJECUTIVO .....</b>	<b>3</b>
<b>I. ACTIVIDAD PRODUCTIVA.....</b>	<b>5</b>
1. Actividad primaria.....	5
1.1 Sector agropecuario.....	5
1.2 Sector minería.....	7
2. Otros indicadores sectoriales.....	8
2.1 Sector manufactura.....	8
2.2 Sector construcción.....	9
2.3 Arribos a los establecimientos de hospedaje .....	10
<b>II. SECTOR EXTERNO .....</b>	<b>11</b>
1. Exportaciones.....	11
<b>III. CRÉDITOS Y DEPÓSITOS .....</b>	<b>12</b>
1. Créditos.....	12
2. Depósitos .....	14
<b>IV. EJECUCIÓN DEL PRESUPUESTO PÚBLICO .....</b>	<b>15</b>
1. Ejecución del Presupuesto Público.....	15
2. Ejecución del Presupuesto de Inversiones .....	16
<b>V. ANEXOS .....</b>	<b>18</b>



## RESUMEN EJECUTIVO

---

### Principales hechos de importancia

- En el décimo mes del año, la actividad minera metálica se redujo en 6,1 por ciento, ante la menor producción de plomo, zinc, plata y molibdeno. Contrariamente, el sector agropecuario registró un incremento de 5,1 por ciento en el mes, ante la mayor oferta del sub sector agrícola.
- En cuanto a los otros indicadores de actividad económica en la región, destacó el incremento de los despachos de cemento (13,0 por ciento), los arribos a los establecimientos de hospedaje (10,5 por ciento), la inversión pública (44,7 por ciento), el crédito directo total (9,4 por ciento), crédito de consumo (16,7 por ciento) y el crédito hipotecario (11,3 por ciento).

### Actividad primaria

- El **sector agropecuario** experimentó un crecimiento de 5,1 por ciento en el mes, ante la mayor oferta del sub sector agrícola (7,5 por ciento), tanto para el mercado externo y/o agroindustria (19,6 por ciento), así como para el mercado interno (6,3 por ciento), sobresaliendo en el primer caso la mayor producción de cacao y maíz amarillo duro; y en el segundo, de piña, plátano, yuca, palta, naranja, mandarina, zanahoria, arveja verde y haba grano verde. Entre enero y octubre, el sector creció en 10,3 por ciento, ante la mayor oferta de la parte agrícola (12,4 por ciento más), tanto para el mercado interno, como para el externo y/o agroindustria.
- La **actividad minera metálica** se redujo en 6,1 por ciento en el mes, luego de crecer en 7,7 por ciento en el mes previo. La reducción del mes se asoció a la menor producción de plomo (mineras Casapalca, Chungar y San Ignacio de Morococha), zinc (mineras Casapalca, Chungar, San Ignacio de Morococha, Chinalco y Volcan), plata (mineras Argentum, Casapalca, Chungar, Chinalco, Austria Duvaz y Volcan) y molibdeno (minera Chinalco). Entre enero y octubre, se contrajo en 2,9 por ciento, explicado por la reducción en la obtención de plomo, zinc, plata, oro y molibdeno. En lo que va del año, la producción de cobre de Minera Chinalco, que representó el 92,6 por ciento del total ofertado en el periodo, se incrementó en 10,1 por ciento, estando en curso la ampliación de su proyecto cuprífero (planta concentradora), hasta el 2020/2021, con una inversión de US\$ 1 355 millones.

### Otros indicadores de actividad económica

- El **índice de producción manufacturera**, en setiembre, se contrajo en 0,9 por ciento, explicado por la menor producción de cemento en la planta Condorcocha de UNACEM. Entre enero y setiembre, cayó en 1,0 por ciento, debido a la menor oferta de cemento y productos químicos (plástico).
- En octubre, los **despachos locales de cemento** en Junín se incrementaron en 13,0 por ciento, sumando con ello seis meses consecutivos de resultados positivos, ante la recuperación en la inversión pública, aumentando en 44,7 por ciento en el mes. Entre enero y octubre los despachos crecieron en 3,7 por ciento.
- Al término del mes de octubre, el **crédito directo total** en la región (S/ 5 693 millones, calculado con tipo de cambio fijo) creció en 9,4 por ciento respecto a similar mes del año pasado, debido a los incrementos que se orientaron a los rubros de **empresa** (5,3 por ciento), **consumo** (16,7 por ciento) e **hipotecario** (11,3 por ciento). Respecto al mes previo, aumentó en 0,8 por ciento, debido a los mayores créditos a empresas y personas (consumo e hipotecario).

- La **inversión pública** en octubre (S/ 133 millones) se incrementó en S/ 43 millones en términos nominales (44,7 por ciento en términos reales), ante mayores montos devengados en el Gobierno Nacional (S/ 15 millones más) y los municipios (S/ 31 millones más). Entre enero y octubre sumó S/ 854 millones, creciendo en S/ 41 millones en términos nominales (3,9 por ciento en términos reales).

**CUADRO N° 1**  
**JUNÍN: OTROS INDICADORES DE ACTIVIDAD ECONÓMICA**  
 (Variación % respecto a similar mes del año anterior)

	May.18	Jun.18	Jul.18	Ago.18	Set.18	Oct.18
Producción industrial 1/	↑ 8,3	↓ -4,3	↓ -6,9	↑ 9,3	↓ -0,9	
Despachos de cemento	↑ 7,7	↑ 11,7	↑ 18,8	↑ 12,0	↑ 14,2	↑ 13,0
Arribos a establecimientos de hospedaje	↑ 6,4	↑ 13,4	↑ 6,1	↑ 15,2	↑ 3,2	↑ 10,5
Crédito total 2/	↑ 10,2	↑ 10,0	↑ 9,8	↑ 9,0	↑ 9,1	↑ 9,4
Crédito de consumo 2/	↑ 15,3	↑ 16,2	↑ 15,8	↑ 17,7	↑ 16,0	↑ 16,7
Crédito hipotecario 2/	↑ 10,0	↑ 10,8	↑ 11,5	↑ 9,3	↑ 10,7	↑ 11,3
Inversión pública 1/	↑ 35,9	↑ 36,5	↑ 44,1	↓ -26,2	↑ 6,4	↑ 44,7

1/ En términos reales.

2/ En términos nominales, con tipo de cambio fijo.

Fuentes: UNACEM, MINCETUR, SBS y AFP, MEF y empresas manufactureras.

## I. ACTIVIDAD PRODUCTIVA

### 1. Actividad primaria

#### 1.1 Sector agropecuario

- La actividad agropecuaria aumentó 5,1 por ciento en octubre, ante la mayor oferta del sub sector agrícola (7,5 por ciento), tanto en la producción para el mercado externo y/o agroindustria (19,6 por ciento más) como el interno (6,3 por ciento). De forma similar, entre enero y octubre el sector se expandió en 10,3 por ciento, sustentado en la mayor producción agrícola (12,4 por ciento).

**CUADRO N° 2**  
**JUNÍN: SECTOR AGROPECUARIO 1/**  
(Miles de toneladas)

Subsectores	Estructura Porcentual 2016 /2	Octubre			Enero - Octubre		
		2 017	2 018	Var.%	2 017	2 018	Var.%
<b>AGRÍCOLA</b>	<b>81,8</b>			<b>7,5</b>			<b>12,4</b>
<b>Orientada al mercado interno 2/</b>	<b>59,2</b>			<b>6,3</b>			<b>8,1</b>
Papa	13,5	1,2	0,8	-32,5	336,9	381,3	13,2
Piña	8,6	27,1	31,7	16,7	293,5	329,8	12,3
Naranja	7,7	21,4	21,6	1,1	235,8	241,2	2,3
Plátano	4,6	15,5	16,9	8,7	155,9	157,2	0,8
Maíz Choclo	3,2	0,2	0,1	-37,4	63,4	93,4	47,4
Yuca	1,9	12,2	13,0	6,6	75,9	83,3	9,8
Mandarina	2,5	1,0	1,1	9,4	53,7	53,5	-0,4
Zanahoria	0,8	0,7	0,7	4,5	28,8	28,4	-1,5
<b>Orientada al mercado externo y agroindustria 2/</b>	<b>22,6</b>			<b>19,6</b>			<b>19,3</b>
Café	13,0	0,0	0,0	-	75,1	91,4	21,7
Cacao	5,3	0,9	1,0	16,3	20,8	23,4	12,4
Maíz A. Duro	0,8	0,5	0,8	66,6	19,9	21,4	7,8
<b>PECUARIO</b>	<b>18,2</b>			<b>-0,9</b>			<b>-1,6</b>
Carne de vacuno 3/	4,3	0,8	0,8	-5,4	7,9	7,8	-0,6
Carne de ave 3/	3,5	0,9	0,9	5,0	10,2	9,1	-10,4
Carne de ovino 3/	1,8	0,3	0,3	-1,0	2,8	2,8	3,1
Leche	2,7	4,3	4,3	0,2	43,4	44,6	2,7
<b>SECTOR AGROPECUARIO</b>	<b>100,0</b>			<b>5,1</b>			<b>10,3</b>

1/ Cifras preliminares

2/ Estimado a precios de 2007.

3/ Peso neto

Fuente: MINAGRI

Elaboración: BCRP - Sucursal Huancayo. Departamento de Estudios Económicos

- En octubre, el sub sector agrícola creció en 7,5 por ciento, asociado a la mayor oferta con destino al mercado externo y/o agroindustria (19,6 por ciento), así como para el mercado interno (6,3 por ciento más), sobresaliendo en el primer caso la mayor producción de cacao y maíz amarillo duro, explicándose en cacao por el registro de adecuados rendimientos y ampliación de la superficie en producción (Satipo); mientras que en la oferta para el mercado local destacó piña, plátano, yuca, palta, naranja, mandarina, zanahoria, arveja verde y haba grano verde. Entre enero y octubre, creció en 12,4 por ciento, ante la mayor oferta para el mercado interno, como para el externo y/o agroindustria. Respecto a café, el crecimiento acumulado de 21,7 por ciento se explicó por el ingreso de las nuevas plantas a una etapa de madurez (de 3 a 7 años).

- La producción pecuaria se redujo ligeramente en 0,9 por ciento durante octubre, debido a la menor producción de carnes de ovino, porcino y vacuno, además de fibra de llama y huevo. Entre enero y octubre, se contrajo en 1,6 por ciento, influenciado por la menor producción de fibra de llama, lana y carnes de vacuno, porcino y ave. Se estima que la oferta actual de leche se encontraría alrededor de 150 mil litros diarios, de los cuales el 70 por ciento se destina al mercado de Lima, concentrándose la mayor oferta en el Valle del Mantaro.
- En cuanto a las siembras, en octubre las instalaciones de la campaña agrícola 2018-2019, sumaron 56 368 hectáreas, superior en 178 hectáreas (0,3 por ciento más) respecto a su similar de la campaña anterior. El resultado se explicó por las mayores instalaciones de cultivos transitorios (574 hectáreas o 1,1 por ciento más), sobresaliendo los incrementos en maíz amarillo duro, papa, maíz choclo y avena forrajera, explicándose en papa (130 hectáreas más) por los favorables precios de mercado (principalmente de papa blanca) y presencia temprana de lluvias en la región. Respecto a las siembras de cultivos permanentes, cayó en 397 hectáreas, observándose las mayores caídas en plátanos y piña.

**CUADRO N° 3**  
**JUNÍN: SUPERFICIE SEMBRADA 1/**  
(Hectáreas)

	Campaña Agrícola 2/		Variación	
	2017-2018	2018-2019	Absoluta	Porcentual
<b>Cultivos Transitorios</b>	<b>51 995</b>	<b>52 569</b>	<b>574</b>	<b>1,1</b>
Papa	15 870	16 000	130	0,8
Maíz Choclo	6 688	6 712	24	0,4
Maíz A. Duro	4 315	4 626	311	7,2
Maíz Amiláceo	3 985	3 968	-17	-0,4
Yuca	3 937	3 873	-64	-1,6
Arveja Grano Verde	2 451	2 381	-70	-2,9
Olluco	2 157	2 158	1	0,0
Avena Forrajera	1 648	1 742	94	5,7
Haba Grano Verde	1 752	1 729	-23	-1,3
Frijol Grano Seco	1 529	1 461	-68	-4,4
Otros	7 663	7 919	256	3,3
<b>Cultivos Permanentes</b>	<b>4 196</b>	<b>3 799</b>	<b>-397</b>	<b>-9,5</b>
Plátano	2 007	1 749	-258	-12,9
Piña	1 593	1 448	-145	-9,1
Papaya	104	156	52	50,0
Guanabano	11	99	88	800,0
Cacao	54	72	18	33,3
Otros	427	275	-152	-35,5
<b>TOTAL</b>	<b>56 191</b>	<b>56 368</b>	<b>178</b>	<b>0,3</b>

1/ Cifras preliminares

2/ De agosto a octubre

Fuente: Dirección Regional de Agricultura - Junín

Elaboración: BCRP - Sucursal Huancayo. Departamento de Estudios Económicos

## 1.2 Sector minería

- La actividad minera metálica se contrajo en 6,1 por ciento en octubre, luego de expandirse en 7,7 por ciento en el mes previo. El resultado del mes se asoció a la menor producción de plomo (mineras Casapalca, Chungar y San Ignacio de Morococha), zinc (mineras Casapalca, Chungar, San Ignacio de Morococha, Chinalco y Volcan), plata (mineras Argentum, Casapalca, Chungar, Chinalco, Austria Duvaz y Volcan) y molibdeno (minera Chinalco).
- Entre enero y octubre, la oferta se contrajo en 2,9 por ciento, explicado por la menor producción de plomo (mineras Chungar y San Ignacio de Morococha), zinc (mineras Volcan, Casapalca, Chungar y San Ignacio de Morococha), plata (mineras Casapalca, Chungar, Chinalco y Austria Duvaz), oro (minera IRL) y molibdeno (minera Chinalco). En el avance, la producción de cobre representó el 54 por ciento del VBP minero, seguido de zinc (27 por ciento), plata (12 por ciento), plomo (4 por ciento) y molibdeno (2 por ciento). Minera Chinalco, sumó en el avance, una oferta de cobre (169 782 toneladas), zinc (19 325 toneladas), plata (127 757 kilogramos) y molibdeno (612 toneladas).

**CUADRO N° 4**  
**JUNÍN: SECTOR MINERÍA 1/**  
(Variación % real respecto a similar periodo del año anterior)

	Estructura Porcentual 2016 2/	Octubre			Enero - Octubre		
		2 017	2 018	Var. %	2 017	2 018	Var. %
Cobre (TMF)	46,9	18 925	21 858	15,5	171 416	183 253	6,9
Plomo (TMF)	4,1	4 116	3 490	-15,2	36 140	35 992	-0,4
Zinc (TMF)	30,0	26 190	20 250	-22,7	241 563	232 623	-3,7
Plata (Kg.f)	15,3	73 615	50 304	-31,7	655 312	583 925	-10,9
Oro (GSm.f)	0,7	62 247	67 222	8,0	647 365	588 650	-9,1
Molibdeno (TMF)	2,9	138	40	-71,3	1 826	612	-66,5
<b>TOTAL 1/ 2/</b>	<b>100,0</b>			<b>-6,1</b>			<b>-2,9</b>

1/ Cifras preliminares.

2/ Estimado a precios de 2007.

Fuente: MINEM.

Elaboración: BCRP - Sucursal Huancayo. Departamento de Estudios Económicos.

**GRÁFICO N° 1**  
**JUNÍN: CRECIMIENTO DE LA PRODUCCIÓN MINERA**  
(Variación % real respecto a similar mes del año anterior)

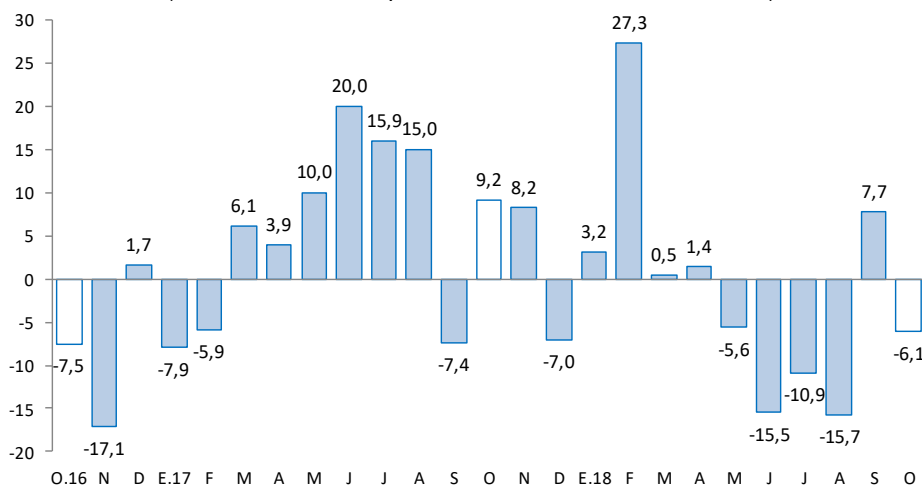

Fuente: MINEM.

Elaboración: BCRP - Sucursal Huancayo. Departamento de Estudios Económicos.

## 2. Otros indicadores sectoriales

### 2.1 Sector manufactura

- Al término del mes de setiembre, el indicador de la actividad manufacturera se contrajo en 0,9 por ciento, ante la menor oferta de la manufactura no primaria, toda vez que el sub sector primario fue nulo (debido a la paralización de la empresa Doe Run en el complejo metalúrgico de La Oroya). Entre enero y setiembre, cayó 1,0 por ciento, influenciado por los resultados desfavorables de la manufactura no primaria.
- En la **manufactura no primaria**, la contracción del indicador en 0,9 por ciento en setiembre se relacionó a la menor oferta de cemento (-1,0 por ciento) en la planta Condorcocha de la empresa UNACEM, aumentando contrariamente en alimentos y productos químicos. Entre enero y setiembre, se contrajo en 1,0 por ciento, debido a las reducciones en cemento (-1,1 por ciento) y por productos químicos (-17,8 por ciento).

**CUADRO N° 5**  
**JUNÍN: SECTOR MANUFACTURA 1/**  
(Variación % real respecto a similar periodo del año anterior)

	<b>Estructura Porcentual 2016</b>	<b>Setiembre Var. %</b>	<b>Enero - Setiembre Var. %</b>
<b>MANUFACTURA PRIMARIA</b>	<b>0,0</b>	<b>=</b>	<b>=</b>
<b>Refinación de metales</b>	<b>0,0</b>	<b>-</b>	<b>-</b>
Cobre refinado	0,0	-	-
Plomo refinado	0,0	-	-
Zinc refinado	0,0	-	-
Plata refinada	0,0	-	-
Zinc en polvo	0,0	-	-
Trióxido de arsénico	0,0	-	-
Bismuto	0,0	-	-
Otros 2/	0,0	-	-
<b>MANUFACTURA NO PRIMARIA</b>	<b>100,0</b>	<b>-0,9</b>	<b>-1,0</b>
<b>Alimentos</b>	<b>3,2</b>	<b>1,5</b>	<b>1,5</b>
Condimentos	2,9	1,9	2,2
Galletas	0,3	-2,0	-5,5
<b>Productos Químicos</b>	<b>0,0</b>	<b>62,0</b>	<b>-17,8</b>
Plásticos	0,0	62,0	-17,8
Acido sulfúrico	0,0	-	-
Sulfato de cobre	0,0	-	-
Sulfato de zinc	0,0	-	-
Otros 2/	0,0	-	-
<b>Minerales No Metálicos</b>	<b>96,8</b>	<b>-1,0</b>	<b>-1,1</b>
Cemento	96,8	-1,0	-1,1
<b>TOTAL</b>	<b>100,0</b>	<b>-0,9</b>	<b>-1,0</b>

1/ Cifras preliminares.

3/ En base a la estructura de similar periodo de 2013.

Fuente: Empresas manufactureras

Elaboración: BCRP - Sucursal Huancayo. Departamento de Estudios Económicos.





**GRÁFICO N° 2**  
**JUNÍN: CRECIMIENTO DE LA MANUFACTURA NO PRIMARIA**  
 (Variación % real respecto a similar mes del año anterior)

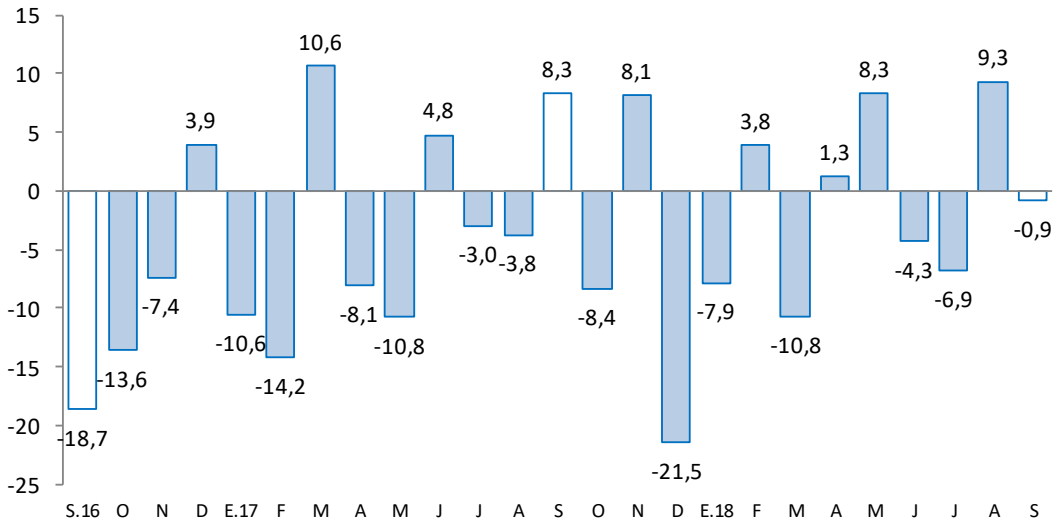

Fuente: Empresas Manufactureras  
 Elaboración: BCRP - Sucursal Huancayo. Departamento de Estudios Económicos.

## 2.2 Sector construcción

- Los despachos locales de cemento en Junín se incrementaron en el mes en 13,0 por ciento, sumando seis meses consecutivos de resultados favorables, luego de haber registrado tasas negativas durante trece meses consecutivos. El incremento del mes se debió a la mayor inversión pública, aumentando en 44,7 por ciento en el mes, ante mayores inversiones en el Gobierno Nacional (carreteras) y los municipios (saneamiento y transporte).

**GRÁFICO N° 3**  
**JUNÍN: CRECIMIENTO DE LOS DESPACHOS DE CEMENTO**  
 (Variación % real respecto a similar mes del año anterior)

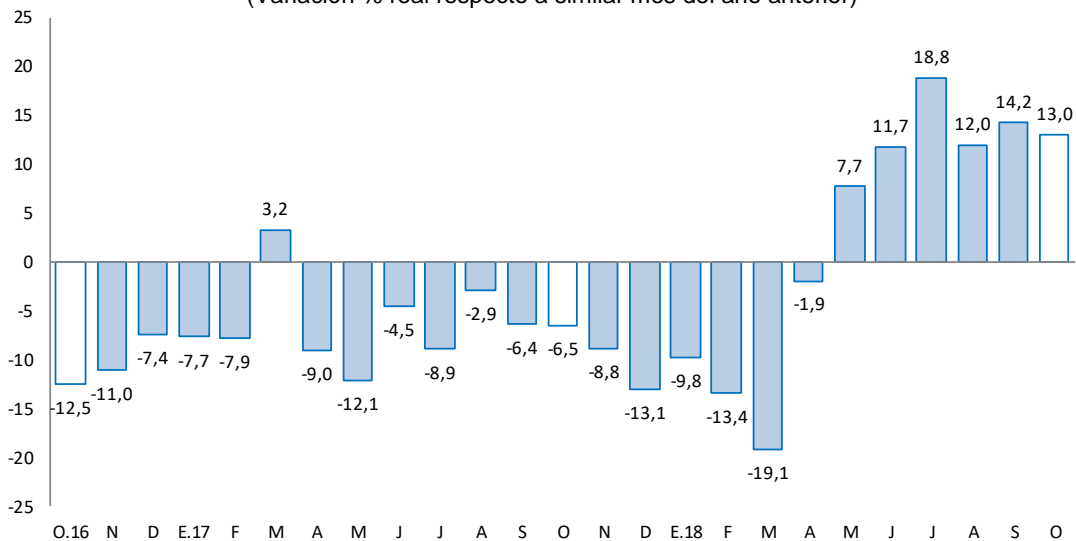

Fuente: UNACEM.  
 Elaboración: BCRP - Sucursal Huancayo. Departamento de Estudios Económicos.



- Entre enero y octubre, aumentó en 3,7 por ciento, influenciado por la recuperación de la inversión privada, particularmente entre los meses de junio y octubre, al crecer mensualmente entre 11 y 19 por ciento consecutivamente, hecho que se relacionó a mayores obras para vivienda multifamiliar, autoconstrucción, contratistas y algunas empresas mineras, sumándose a ello la recuperación de la inversión pública en octubre.
- En julio de 2012, Cementos Lima y Cemento Andino concretaron la fusión por absorción, dando origen a la nueva compañía Unión Andina de Cementos S.A.A. (UNACEM) desde fines de dicho año.

### 2.3 Arribos a los establecimientos de hospedaje

- Al término del mes de octubre, el número de arribos a los establecimientos de hospedaje (118,5 miles) se incrementó en 10,5 por ciento, debido a la mayor afluencia de visitantes nacionales, principalmente al valle del Mantaro y Selva Central de la región (provincias de Chanchamayo y Satipo). Similarmente, las pernoctaciones crecieron en 9,0 por ciento, esencialmente por el lado de los nacionales (9,2 por ciento más).
- Entre enero y octubre, el número de arribos (1 138 miles) y el número de pernoctaciones (1365 miles) aumentaron en 9,2 y 9,4 por ciento, respectivamente, explicado en ambos casos por los mayores ingresos y pernoctaciones de nacionales y extranjeros, principalmente hacia el valle del Mantaro y la Selva Central, motivado en el primer caso por las festividades de las Cruces entre mayo y junio, de Fiestas de Santiago entre julio y octubre, y de la Virgen de Cocharcas en setiembre. Del total de arribos, el 99,4 por ciento fueron nacionales, de los cuales el 43 por ciento procedió del propio departamento, seguido de Lima Metropolitana (30 por ciento), Lima provincias (8 por ciento) y Huancavelica (6 por ciento); mientras que, de los 6,7 miles de visitantes extranjeros, el 23 por ciento provino de los Estados Unidos, seguido de Venezuela (16 por ciento), Colombia (6 por ciento), Chile (5 por ciento) y España (5 por ciento), entre los principales.

**GRÁFICO N° 4**  
**JUNÍN: CRECIMIENTO DE ARRIBOS A ESTABLECIMIENTOS DE HOSPEDAJE**  
 (Variación %)

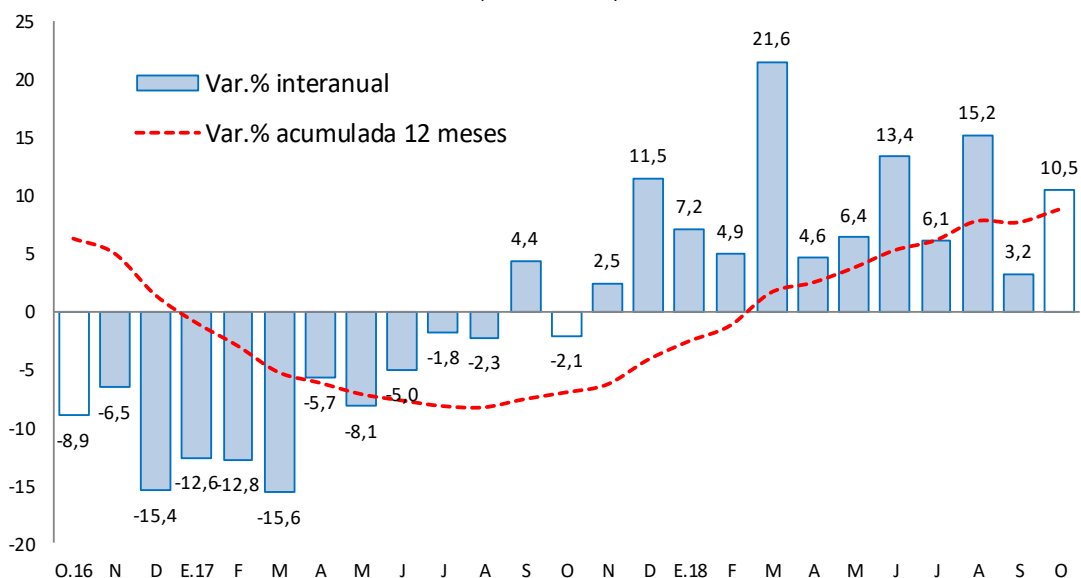

Fuente: MINCETUR  
 Elaboración: BCRP - Sucursal Huancayo. Departamento de Estudios Económicos.

## II. SECTOR EXTERNO

### 1. Exportaciones

- Al término de octubre, las exportaciones totalizaron US\$ 62 millones, menor en US\$ 19 millones (-24,0 por ciento menos) respecto a similar mes del año previo, como efecto de los menores envíos de productos **tradicionales** en US\$ 15 millones (-20,9 por ciento), y de los **no tradicionales** en US\$ 4 millones (-51,3 por ciento). Respecto a los tradicionales, la reducción se asoció a los menores envíos de productos mineros (US\$ 14 millones o 21,4 por ciento menos), principalmente por concentrados de cobre, y de productos agropecuarios (US\$ 1 millón o 16,6 por ciento menos).

**CUADRO Nº 6**  
**JUNÍN: EXPORTACIONES POR GRUPO DE PRODUCTOS 1/**  
(Valor FOB en millones de US\$)

TIPO	Octubre			Enero - Octubre		
	2 017	2 018	Var. %	2 017	2 018	Var. %
<b>Productos Tradicionales</b>	<b>73</b>	<b>58</b>	<b>-20,9</b>	<b>740</b>	<b>733</b>	<b>-1,0</b>
Agropecuario	9	7	-16,6	46	36	-21,9
Minero 2/	64	50	-21,4	695	698	0,4
<b>Productos No Tradicionales</b>	<b>8</b>	<b>4</b>	<b>-51,3</b>	<b>42</b>	<b>38</b>	<b>-10,2</b>
Agropecuarios	8	4	-50,4	36	35	-2,6
Pesquero	0	0	-	0	0	-
Textil	0	0	-72,7	1	1	-19,2
Maderas y papeles, y sus manf.	0	0	-46,9	1	1	30,5
Químicos	0	0	-100,0	0	0	-76,7
Minerales no metálicos	0	0	3 035,2	0	0	2 781,7
Sidero - Metalúrgicos y joyería	0	0	-100,0	0	0	67,0
Metal - Mecánicos	0	0	-99,5	0	0	-89,6
Otros No Tradicionales	0	0	-47,5	3	0	-96,4
<b>Total Exportaciones</b>	<b>81</b>	<b>62</b>	<b>-24,0</b>	<b>782</b>	<b>771</b>	<b>-1,5</b>

1/ Cifras Preliminares

2/ Incluye minerales refinados

Fuente: SUNAT

Elaboración: BCRP - Sucursal Huancayo. Departamento de Estudios Económicos.

- Entre enero y octubre, las ventas totalizaron US\$ 771 millones, inferior en US\$ 11 millones (1,5 por ciento menos) respecto a similar periodo del año previo, debido a menores envíos de productos **tradicionales** (US\$ 7 millones o 1,0 por ciento menos); no obstante, la reducción en los **no tradicionales** (US\$ 4 millones o 10,2 por ciento menos). Respecto a los **tradicionales**, que significaron el 95,1 por ciento del total, la reducción se relacionó a menores envíos de concentrados de cobre (-4,6 por ciento) y de productos agropecuarios tradicionales (-21,9 por ciento menos), principalmente por café. En los **no tradicionales**, la disminución se relacionó a cacao, cúrcuma, hortalizas y frutas, maca, naranja, papa preparada y productos textiles, entre los primordiales.
- Entre enero y octubre, los mayores envíos se destinaron a Corea del Sur (34,9 por ciento), China (31,9 por ciento), Taiwan (3,4 por ciento) y Estados Unidos (3,3 por ciento), entre los principales. Por productos, sobresalieron los concentrados de cobre (68 por ciento del total exportado), concentrados de zinc (11 por ciento), concentrados de plomo (5 por ciento), oro (5 por ciento), y café sin tostar y descafeinar (5 por ciento), entre los principales.



### III. CRÉDITOS Y DEPÓSITOS <sup>2</sup>

#### 1. Créditos

- Los créditos en Junín durante octubre (S/ 5 693 millones) registraron un incremento de 9,4 por ciento comparado a igual mes de 2017, y en 0,8 respecto al mes anterior. El incremento interanual se explicó por mayores montos otorgados en créditos para empresas (5,3 por ciento), consumo (16,7 por ciento) e hipotecario (11,3 por ciento). Los mayores aumentos se observaron en el Banco de la Nación (16,9 por ciento), seguido de las Instituciones No Bancarias (11,8 por ciento) y la Banca Múltiple (9,3 por ciento), disminuyendo en Agrobanco (33,5 por ciento menos).
- Respecto al mes previo**, el aumento se debió a los créditos para empresas, consumo e hipotecario; sobresaliendo los incrementos observados en las Instituciones No Bancarias (1,7 por ciento), Banco de la Nación (0,4 por ciento) y Banca Múltiple (0,3 por ciento).
- Por **tipo de moneda**, el 96,9 por ciento se otorgó en moneda nacional, los que interanualmente crecieron en 10,0 por ciento; y en 3,1 por ciento por moneda extranjera, los que disminuyeron en 8,8 por ciento. Respecto al mes previo el comportamiento fue similar, aumentando en moneda nacional y disminuyendo en moneda extranjera.

**CUADRO N° 7**  
**JUNÍN: CRÉDITO DIRECTO**  
(En millones de soles con tipo de cambio fijo)

	Estructura %	Saldos en millones de soles		Tasa de crecimiento (%)	
		Oct-18	Set-18	Oct-18	Mes
<b>Banco de la Nación 1/</b>	<b>4,6</b>	<b>259</b>	<b>260</b>	<b>0,4</b>	<b>16,9</b>
<b>Agrobanco 2/</b>	<b>1,9</b>	<b>109</b>	<b>107</b>	<b>-1,8</b>	<b>-33,5</b>
<b>Banca Múltiple</b>	<b>51,2</b>	<b>2 906</b>	<b>2 913</b>	<b>0,3</b>	<b>9,3</b>
<b>Instituciones No Bancarias</b>	<b>42,4</b>	<b>2 374</b>	<b>2 413</b>	<b>1,7</b>	<b>11,8</b>
Financieras	9,9	554	564	1,7	6,8
Cajas Municipales	28,9	1 616	1 643	1,6	13,4
Cajas Rurales	3,6	202	206	1,8	13,7
Edpymes	0,0	2	1	-2,4	66,3
<b>Total</b>	<b>100,0</b>	<b>5 647</b>	<b>5 693</b>	<b>0,8</b>	<b>9,4</b>
<b>Empresas</b>	<b>57,2</b>	<b>3 243</b>	<b>3 256</b>	<b>0,4</b>	<b>5,3</b>
<b>Personas</b>	<b>42,8</b>	<b>2 404</b>	<b>2 437</b>	<b>1,4</b>	<b>15,3</b>
Consumo	32,1	1 797	1 825	1,5	16,7
Hipotecario	10,8	607	613	1,0	11,3
MN	96,9	5 467	5 519	0,9	10,0
ME	3,1	180	175	-3,0	-8,8
ME (Mill. US\$)		56	54	-3,0	-8,8

1/ Considera sólo los créditos de consumo e hipotecario.

2/ No considera los créditos a las demás empresas del sistema financiero

Fuente: SBS y AFP.

Elaboración: BCRP - Sucursal Huancayo. Departamento de Estudios Económicos.

- En cuanto a la composición**, el 57,2 por ciento se dirigió al segmento empresarial, el 32,1 por ciento para consumo, y el 10,8 por ciento restante al sector hipotecario. La banca Múltiple otorgó el 51,2 por ciento de los créditos, seguido por las Instituciones No Bancarias (42,4 por ciento), el Banco de la Nación (4,6 por ciento) y Agrobanco (1,9 por ciento).

<sup>2</sup> Los saldos de las cuentas expresadas en moneda extranjera se valúan a un tipo de cambio constante, a fin de aislar el efecto de la valuación cambiaria sobre los saldos en dicha moneda.

**GRÁFICO Nº 5**  
**JUNÍN: CRECIMIENTO DEL CREDITO DIRECTO**  
 (Variación % respecto a similar mes del año anterior)

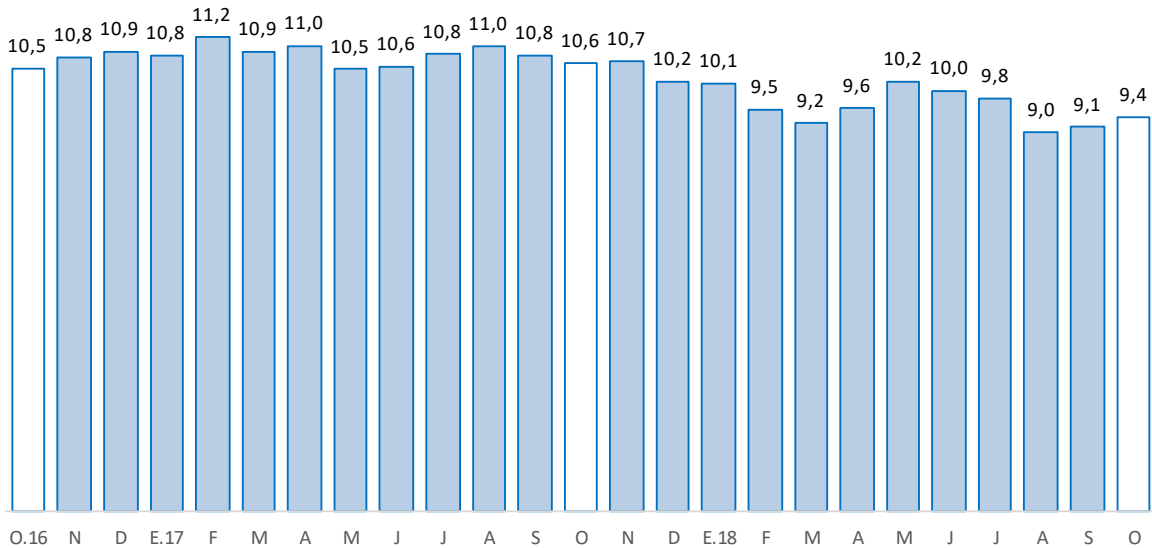

Fuente: SBS y AFP.

Elaboración: BCRP, Sucursal Huancayo. Departamento de Estudios Económicos.

- Por su parte, la **morosidad** en Junín, al término de setiembre 2018, alcanzó 5,9 por ciento, superior en 0,7 de punto porcentual respecto de igual mes de 2017. Interanualmente, los mayores niveles de morosidad se registraron en Agrobanco (55,7 por ciento), Edpymes (8,5 por ciento) y Financieras (6,1 por ciento).

**GRÁFICO Nº 6**  
**JUNÍN: TASA DE MOROSIDAD 1/ 2/**  
 (Porcentaje)

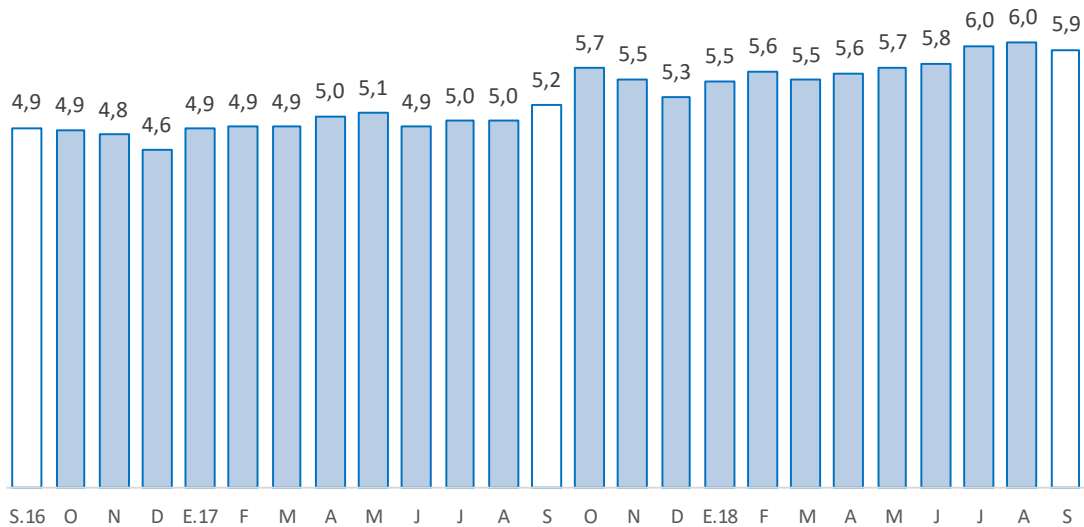

1/ Morosidad = (créditos vencidos + créditos en cobranza judicial) / colocaciones brutas.

2/ Preliminar

Fuente: SBS y AFP.

Elaboración: BCRP - Sucursal Huancayo. Departamento de Estudios Económicos.



## 2. Depósitos

- En octubre, los depósitos sumaron S/ 3 661 millones, expandiéndose en 10,7 por ciento respecto de octubre 2017, pero decreciendo en 1,0 por ciento comparado al mes previo. El incremento interanual se debió a los mayores montos en depósitos a la vista, en ahorro y a plazo, sobresaliendo los incrementos observados en las Instituciones No Bancarias (17,0 por ciento), Banco de la Nación (11,9 por ciento) y la Banca Múltiple (5,7 por ciento).
- Respecto al mes previo, decreció en los depósitos a la vista (-4,5 por ciento) y a plazo (-1,3 por ciento); en tanto que según entidades sobresalió las reducciones en la Banca Múltiple (-2,1 por ciento) y el Banco de la Nación (-0,7 por ciento).
- Según **composición**, los depósitos en ahorro concentraron el 43,4 por ciento, seguido por los depósitos a plazo (41,7 por ciento) y a la vista (15,0 por ciento). La Banca Múltiple captó el 47,2 por ciento del total, seguido de las Instituciones No Bancarias (38,4 por ciento) y el Banco de la Nación (14,3 por ciento).
- Por **tipo de moneda**, el 88,2 por ciento se captó en moneda nacional, creciendo interanualmente en 11,1 por ciento; y lo restante (11,8 por ciento) en moneda extranjera, aumentando en 7,7 por ciento. Respecto al mes previo, cayó en moneda nacional y moneda extranjera.

### CUADRO Nº 8 JUNÍN: DEPÓSITOS

(En millones de soles con tipo de cambio fijo)

	Estructura %	Saldos en millones de soles		Tasa de crecimiento (%)	
		Oct-18	Set-18	Oct-18	Mes
<b>Banco de la Nación</b>	<b>14,3</b>	<b>529</b>	<b>525</b>	<b>-0,7</b>	<b>11,9</b>
<b>Banca Múltiple</b>	<b>47,2</b>	<b>1 766</b>	<b>1 729</b>	<b>-2,1</b>	<b>5,7</b>
<b>Instituciones No Bancarias</b>	<b>38,4</b>	<b>1 402</b>	<b>1 407</b>	<b>0,3</b>	<b>17,0</b>
Financieras	3,1	110	112	2,1	21,0
Cajas Municipales	32,5	1 188	1 189	0,1	16,6
Cajas Rurales	2,9	105	106	1,1	18,1
<b>TOTAL</b>	<b>100,0</b>	<b>3 697</b>	<b>3 661</b>	<b>-1,0</b>	<b>10,7</b>
Vista	15,0	573	548	-4,5	10,6
Ahorro	43,4	1 578	1 588	0,6	16,5
A plazo	41,7	1 546	1 526	-1,3	5,3
MN	88,2	3 262	3 231	-0,9	11,1
ME	11,8	436	430	-1,3	7,7
ME (Mill. US\$)		135	133	-1,3	7,7

Fuente: SBS y AFP.

Elaboración: BCRP - Sucursal Huancayo. Departamento de Estudios Económicos.

**GRÁFICO Nº 7**  
**JUNÍN: CRECIMIENTO DE LOS DEPÓSITOS**  
 (Variación % respecto a similar mes del año anterior)

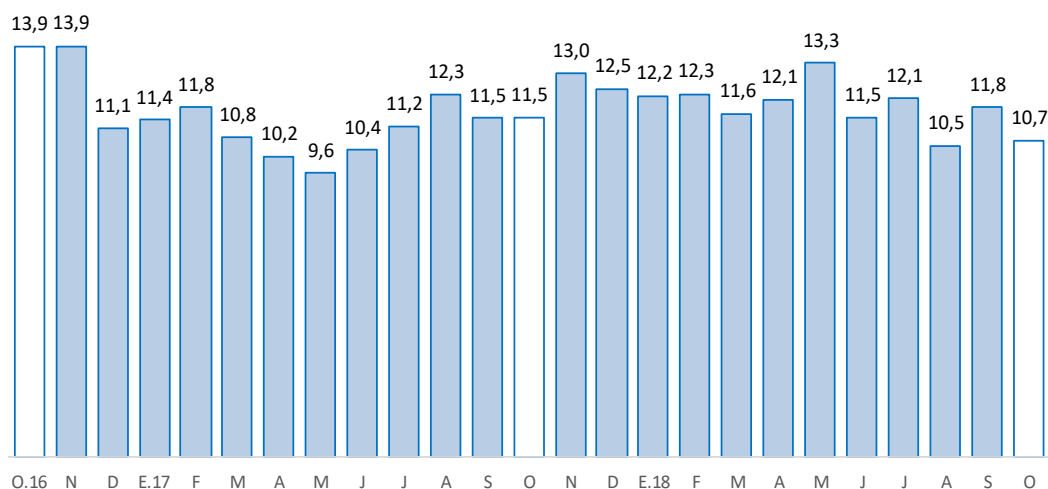

Fuente: SBS y AFP.

Elaboración: BCRP - Sucursal Huancayo. Departamento de Estudios Económicos

#### IV. EJECUCIÓN DEL PRESUPUESTO PÚBLICO

##### 1. Ejecución del Presupuesto Público

- La ejecución presupuestal del gasto corriente no financiero, neto de transferencias intergubernamentales, en octubre (S/ 257 millones), se incrementó en S/ 23 millones en términos nominales (7,9 por ciento en términos reales), explicado por mayores gastos en el Gobierno Regional (S/ 17 millones más) y las municipalidades (S/ 6 millones más), ante mayores pagos por concepto de personal y obligaciones sociales (Gobierno Regional) y compra de bienes y servicios (Gobierno Regional y municipios).
- Entre enero y octubre, sumó S/ 2 402 millones, superior en S/ 248 millones (10,2 por ciento de variación real), debido a mayores montos en los tres niveles de gobiernos, principalmente en el Gobierno Regional (S/ 180 millones más), sobresaliendo en esta última el incremento en remuneraciones (S/ 126 millones más) y compra de bienes y servicios (S/ 19 millones más).

**CUADRO Nº 9**  
**JUNÍN: EJECUCIÓN DEL PRESUPUESTO DE GASTOS CORRIENTES /1 /2**  
 (Millones de soles)

	Octubre			Enero - Octubre		
	2 017	2 018	Var.% real	2 017	2 018	Var.% real
Gobierno Nacional	101	101	-1,4	914	953	3,1
Gobierno Regional	102	119	14,2	953	1 133	17,6
Gobiernos locales	31	37	17,7	287	315	8,5
<b>Total</b>	<b>233</b>	<b>257</b>	<b>7,9</b>	<b>2 154</b>	<b>2 402</b>	<b>10,2</b>

1/ Información actualizada al 31 de Octubre de 2018.

2/ Neto de transferencias intergubernamentales. Comprende pensiones y otros gastos corrientes.

Fuente: Ministerio de Economía y Finanzas

Elaboración: BCRP, Sucursal Huancayo. Departamento de Estudios Económicos

## 2. Ejecución del Presupuesto de Inversiones

- La inversión pública en Junín, en los tres niveles de gobierno, sumó en octubre S/ 133 millones, superior en S/ 43 millones en términos nominales (44,7 por ciento en términos reales), explicado por mayores gastos en el Gobierno Nacional (S/ 15 millones más) y las municipalidades (S/ 31 millones más). En el conjunto del gobierno general, las mayores obras se registraron en los sectores de saneamiento (S/ 17,7 millones más), transporte (S/ 15,8 millones más), agropecuaria (S/ 6,4 millones más) y ambiente (S/ 4,8 millones más), entre los principales.
- Entre enero y octubre acumuló una ejecución de S/ 854 millones, mayor en S/ 41 millones en términos nominales (3,9 por ciento en términos reales), ante mayores montos devengados en el Gobierno Nacional (S/ 91 millones más) y los municipios (S/ 51 millones más). En el conjunto de los tres niveles de gobierno, los principales incrementos se concentraron en los sectores de comunicaciones (S/ 34,7 millones más), saneamiento (S/ 30,6 millones más), vivienda (S/ 22,9 millones más), y ambiente (S/ 17,0 millones más).

**CUADRO Nº 10**  
**JUNÍN: EJECUCIÓN DEL PRESUPUESTO DE INVERSIONES 1/ 2/**  
(Millones de soles)

	Octubre			Enero - Octubre		
	2 017	2 018	Var.% real	2 017	2 018	Var.% real
Gobierno Nacional	10	25	156,8	149	240	59,1
Gobierno Regional	40	36	-11,1	309	209	-33,3
Gobiernos locales	41	72	73,0	354	405	13,1
<b>Total</b>	<b>90</b>	<b>133</b>	<b>44,7</b>	<b>813</b>	<b>854</b>	<b>3,9</b>

1/ Información actualizada al 31 de Octubre de 2018.

2/ Comprende la adquisición de activos no financieros

Fuente: Ministerio de Economía y Finanzas

Elaboración: BCRP, Sucursal Huancayo. Departamento de Estudios Económicos.

**GRÁFICO Nº 8**  
**JUNÍN: CRECIMIENTO DE LA EJECUCIÓN DEL PRESUPUESTO DE INVERSIONES**  
(Variación % real)

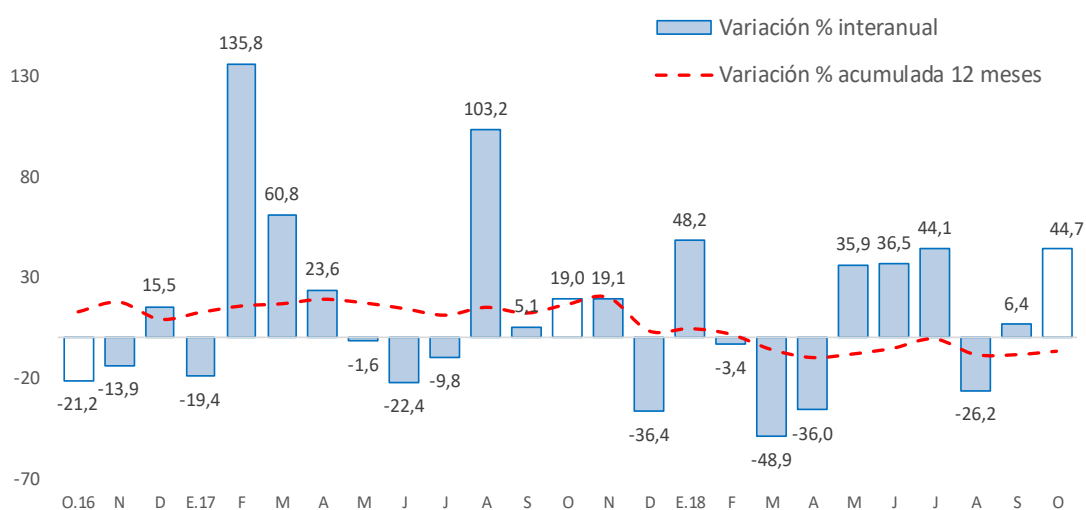

Fuente: MEF.

Elaboración: BCRP - Sucursal Huancayo. Departamento de Estudios Económicos.



- En cuanto a su avance presupuestal, entre enero y octubre 2018 se ejecutó en Junín el 46,9 por ciento de su Presupuesto Institucional Modificado (PIM), que sumó en el avance S/ 1 820,8 millones. El Gobierno Nacional registró un avance del 54,9 por ciento, seguido de los municipios (44,8 por ciento) y el Gobierno Regional (43,6 por ciento).

### **Principales proyectos**

- Entre los principales proyectos que se ejecutaron entre enero y octubre de 2018, destacaron en el Gobierno Nacional, el “Mejoramiento y rehabilitación de la carretera Mazamari - Pangoa - Cubantia”, con un gasto de S/ 102,7 millones; la “Instalación de banda ancha para la conectividad integral y desarrollo social de la Región Junín”, con S/ 34,8 millones devengados; y la “Construcción de pistas y veredas en el AA.HH. Justicia Paz y Vida, distrito de El Tambo - Huancayo - Junín”, con S/ 8,6 millones devengados.
- En el Gobierno Regional, el “Mejoramiento de la capacidad resolutive del hospital El Carmen Huancayo”, con un gasto devengado de S/ 55,4 millones; la “Implementación del Instituto Regional de Enfermedades Neoplásicas de la Macro Región del Centro del Perú”, con un gasto de S/ 31,4 millones; y el “Mejoramiento de la carretera Chupuro - Vista Alegre - Chicche - Chongos Alto - Huasicancha, provincia de Huancayo”, con un gasto de S/ 20,8 millones.
- En los gobiernos locales, el “Mejoramiento del sistema de agua potable y alcantarillado en San Martín de Pangoa, distrito de Pangoa – Satipo”, con un gasto de S/ 16,7 millones; y el “Mejoramiento, ampliación de la gestión integral de los residuos sólidos municipales de la ciudad de Satipo, provincia de Satipo”, con un gasto de S/ 11,7 millones.

## V. ANEXOS



ANEXO 1

JUNÍN: PRODUCCIÓN AGROPECUARIA 1/

(En toneladas métricas)

CULTIVOS	2 017			2 018										CULTIVOS	
	OCT	NOV	DIC	ENE	FEB	MAR	ABR	MAY	JUN	JUL	AGO	SET	OCT		
<b>AGRÍCOLA</b>															<b>AGRÍCOLA</b>
<b>CONSUMO INTERNO</b>															<b>CONSUMO INTERNO</b>
Ajo	0	0	0	0	0	0	82	287	2 131	1 955	83	0	0	0	Ajo
Arroz Cáscara	107	48	0	0	26	44	322	704	607	182	60	75	108	108	Arroz Cáscara
Arveja Grano Seco	0	0	0	0	0	0	0	640	1 121	100	0	0	0	0	Arveja Grano Seco
Arveja Grano Verde	865	1 406	2 254	2 851	4 937	4 955	5 360	2 370	622	1 473	1 641	1 320	885	885	Arveja Grano Verde
Cebada Grano	2	0	0	0	0	0	0	1 344	11 947	6 668	347	49	0	0	Cebada Grano
Cebolla	278	322	249	345	418	513	660	598	484	441	442	387	264	264	Cebolla
Espinaca	1 062	2 021	2 375	1 817	1 247	714	665	926	1 176	1 162	863	1 066	1 095	1 095	Espinaca
Frijol Grano Seco	159	62	347	488	355	246	180	259	325	1 268	706	282	218	218	Frijol Grano Seco
Haba Grano Seco	0	0	0	0	0	0	5	1 164	1 844	144	9	0	0	0	Haba Grano Seco
Haba Grano Verde	212	755	1 202	1 629	2 704	3 794	5 959	2 958	371	327	355	292	229	229	Haba Grano Verde
Lechuga	528	504	969	1 194	1 067	557	275	473	650	598	525	649	691	691	Lechuga
Maíz Amiláceo	0	0	0	0	0	48	143	5 074	7 215	1 874	234	0	0	0	Maíz Amiláceo
Maíz Choclo	158	112	47	931	6 739	18 962	48 712	17 657	72	0	42	209	99	99	Maíz Choclo
Mandarina	980	495	429	746	1 446	2 770	6 183	9 707	11 337	10 240	6 348	3 614	1 072	1 072	Mandarina
Mashua	0	0	0	0	5	11	101	1 583	1 832	61	0	0	0	0	Mashua
Naranja	21 399	24 314	23 103	21 183	21 536	22 673	23 315	26 958	29 592	30 012	24 512	19 765	21 634	21 634	Naranja
Oca	0	0	0	0	10	15	296	1 695	1 506	81	50	0	0	0	Oca
Olluco	0	0	12	117	635	1 532	3 784	6 302	3 691	493	281	76	0	0	Olluco
Palta	4 231	5 110	6 897	5 435	3 579	3 294	3 109	2 688	1 817	1 243	1 255	1 330	4 545	4 545	Palta
Papa	1 229	10 012	18 796	17 802	18 209	39 644	69 549	107 232	85 458	37 228	4 952	412	830	830	Papa
Papaya	926	1 020	1 165	883	777	837	830	882	807	752	651	782	896	896	Papaya
Piña	27 125	33 203	36 067	36 348	36 936	36 178	34 960	33 679	31 718	29 690	28 919	29 673	31 656	31 656	Piña
Plátano	15 549	16 016	15 884	17 068	14 297	15 209	15 528	16 532	15 778	15 264	14 407	16 201	16 902	16 902	Plátano
Yuca	12 199	12 696	10 239	8 742	7 663	8 113	8 223	7 719	7 182	5 226	7 571	9 857	13 008	13 008	Yuca
Zanahoria	676	761	1 168	2 928	3 528	5 331	5 788	4 795	2 874	1 075	683	693	707	707	Zanahoria
Zapallo	15	61	62	140	782	663	186	53	51	0	16	44	58	58	Zapallo
Otros Cons. Interno	11 210	11 957	12 481	13 110	14 170	14 861	14 703	15 261	20 663	17 004	11 224	11 651	11 738	11 738	Otros Cons. Interno
<b>INDUSTRIAL Y/O EXP.</b>															<b>INDUSTRIAL Y/O EXP.</b>
Cacao	882	563	431	350	592	1 771	2 909	4 214	4 240	3 847	2 546	1 883	1 026	1 026	Cacao
Café	0	0	0	0	3 320	8 883	16 499	20 593	20 448	12 694	7 566	1 417	0	0	Café
Maíz A. Duro	462	176	711	3 259	4 593	4 899	3 255	1 678	211	42	1 149	1 595	769	769	Maíz A. Duro
Otros Industrial y/o Exp.	46	20	0	0	0	0	0	0	0	4	23	40	41	41	Otros Industrial y/o Exp.
<b>PECUARIO</b>															<b>PECUARIO</b>
<b>CARNE 2/</b>															<b>CARNE 2/</b>
Carne Ave	857,5	926,2	951,7	890,9	873,2	1 011,3	920,1	934,3	833,2	912,1	937,2	908,3	900,5	900,5	Carne Ave
Carne Ovino	270,7	270,6	270,7	278,0	272,7	264,0	274,5	268,7	277,7	300,4	282,8	356,5	288,1	288,1	Carne Ovino
Carne Porcino	371,1	383,1	426,6	404,2	390,9	314,8	335,6	352,7	360,2	352,4	355,7	352,4	353,1	353,1	Carne Porcino
Carne Vacuno	823,4	794,1	854,4	728,2	709,4	749,4	775,1	791,4	825,7	823,0	818,2	815,4	778,6	778,6	Carne Vacuno
Carne Caprino	4,3	3,7	4,5	4,1	4,3	4,5	4,6	4,5	4,6	4,4	4,8	4,4	4,9	4,9	Carne Caprino
Carne Alpaca	26,9	28,1	29,7	28,7	29,5	29,8	29,1	30,1	30,0	31,0	30,6	29,5	29,5	29,5	Carne Alpaca
Carne Llama	22,7	24,4	26,8	24,5	25,4	25,1	25,1	26,2	26,0	26,8	24,1	25,5	25,6	25,6	Carne Llama
Huevo	98,3	96,9	98,2	99,3	103,5	104,8	99,5	98,2	93,4	87,4	88,3	84,9	84,9	84,9	Huevo
Leche	4 284,7	4 250,9	4 402,6	4 517,3	4 289,3	4 658,1	4 445,1	4 611,3	4 422,8	4 539,8	4 411,6	4 415,3	4 293,8	4 293,8	Leche
Lana	0,0	0,4	0,0	80,5	673,0	396,8	101,8	0,0	0,0	0,0	0,0	0,0	0,0	0,0	Lana
<b>FIBRA</b>															<b>FIBRA</b>
Fibra de Alpaca	59,1	63,5	2,4	0,5	0,0	0,0	0,0	0,0	0,0	0,0	0,0	14,5	62,6	62,6	Fibra de Alpaca
Fibra de Llama	28,4	29,8	1,5	0,0	0,0	0,0	0,0	0,0	0,0	0,0	0,0	2,8	22,5	22,5	Fibra de Llama

1/ Cifras preliminares

2/ Peso Neto, no de animales en pie.

FUENTE: MINAGRI

ELABORACIÓN: BCRP - Sucursal Huancayo. Departamento de Estudios Económicos.



**ANEXO 2**

**JUNÍN: PRODUCCIÓN MINERA METÁLICA 1/**

(Contenido Fino)

Producción Metálica Concentración	2 017			2 018										Producción Metálica Concentración
	OCT	NOV	DIC	ENE	FEB	MAR	ABR	MAY	JUN	JUL	AGO	SET	OCT	
COBRE (TMF)	18 925	20 678	22 877	16 732	18 753	15 871	19 146	19 671	20 374	15 765	18 449	16 635	21 858	COBRE (TMF)
PLOMO (TMF)	4 116	3 099	3 840	2 902	3 856	3 455	3 101	3 963	3 297	4 048	3 740	4 139	3 490	PLOMO (TMF)
ZINC (TMF)	26 190	23 786	24 995	20 969	22 448	24 460	23 974	25 019	23 854	22 682	24 325	24 642	20 250	ZINC (TMF)
PLATA (Kg.f)	73 615	55 086	70 163	46 985	60 288	55 822	56 410	70 098	61 907	63 252	56 029	62 831	50 304	PLATA (Kg.f)
ORO (Grm.f)	62 247	57 309	58 916	55 513	52 293	54 626	54 625	61 088	57 056	74 008	54 500	57 719	67 222	ORO (Grm.f)
MOLIBDENO (TMF)	138	210	155	85	78	118	73	52	28	57	39	43	40	MOLIBDENO (TMF)

1/ Cifras preliminares.

Fuente: MINEM

Elaboración: BCRP - Sucursal Huancayo. Departamento de Estudios Económicos.



**ANEXO 3**

**JUNÍN: PRODUCCIÓN MANUFACTURERA 1/  
(Índice)**

DESCRIPCIÓN	2 017				2 018									DESCRIPCIÓN
	SET	OCT	NOV	DIC	ENE	FEB	MAR	ABR	MAY	JUN	JUL	AGO	SET	
<b>I. MANUFACTURA PRIMARIA</b>	<b>0</b>	<b>0</b>	<b>0</b>	<b>0</b>	<b>0</b>	<b>0</b>	<b>0</b>	<b>0</b>	<b>0</b>	<b>0</b>	<b>0</b>	<b>0</b>	<b>0</b>	<b>I. MANUFACTURA PRIMARIA</b>
<b>Refinación de metales</b>	<b>0</b>	<b>0</b>	<b>0</b>	<b>0</b>	<b>0</b>	<b>0</b>	<b>0</b>	<b>0</b>	<b>0</b>	<b>0</b>	<b>0</b>	<b>0</b>	<b>0</b>	<b>Refinación de metales</b>
Cobre refinado	0	0	0	0	0	0	0	0	0	0	0	0	0	Cobre refinado
Plomo refinado	0	0	0	0	0	0	0	0	0	0	0	0	0	Plomo refinado
Zinc refinado	0	0	0	0	0	0	0	0	0	0	0	0	0	Zinc refinado
Plata refinada	0	0	0	0	0	0	0	0	0	0	0	0	0	Plata refinada
Zinc en polvo	0	0	0	0	0	0	0	0	0	0	0	0	0	Zinc en polvo
Trióxido de arsénico	0	0	0	0	0	0	0	0	0	0	0	0	0	Trióxido de arsénico
Bismuto	0	0	0	0	0	0	0	0	0	0	0	0	0	Bismuto
Otros 2/	0	0	0	0	0	0	0	0	0	0	0	0	0	Otros 2/
<b>II. MANUFACTURA NO PRIMARIA</b>	<b>250</b>	<b>245</b>	<b>242</b>	<b>207</b>	<b>197</b>	<b>197</b>	<b>205</b>	<b>198</b>	<b>215</b>	<b>208</b>	<b>210</b>	<b>258</b>	<b>248</b>	<b>II. MANUFACTURA NO PRIMARIA</b>
<b>A. Alimentos</b>	<b>391</b>	<b>471</b>	<b>468</b>	<b>293</b>	<b>164</b>	<b>398</b>	<b>471</b>	<b>393</b>	<b>406</b>	<b>444</b>	<b>455</b>	<b>455</b>	<b>397</b>	<b>A. Alimentos</b>
Condimentos	422	517	517	319	179	437	526	426	441	490	497	495	429	Condimentos
Galletas	233	230	209	154	86	197	183	220	222	201	232	245	228	Galletas
<b>B. Productos Químicos</b>	<b>0</b>	<b>1</b>	<b>0</b>	<b>1</b>	<b>0</b>	<b>0</b>	<b>1</b>	<b>1</b>	<b>0</b>	<b>0</b>	<b>1</b>	<b>1</b>	<b>1</b>	<b>B. Productos Químicos</b>
Plásticos	15	40	11	25	15	19	25	21	17	17	37	25	25	Plásticos
Acido sulfúrico	0	0	0	0	0	0	0	0	0	0	0	0	0	Acido sulfúrico
Sulfato de cobre	0	0	0	0	0	0	0	0	0	0	0	0	0	Sulfato de cobre
Sulfato de zinc	0	0	0	0	0	0	0	0	0	0	0	0	0	Sulfato de zinc
Otros 3/	0	0	0	0	0	0	0	0	0	0	0	0	0	Otros 3/
<b>C. Minerales No Metálicos</b>	<b>270</b>	<b>262</b>	<b>260</b>	<b>224</b>	<b>217</b>	<b>211</b>	<b>218</b>	<b>211</b>	<b>231</b>	<b>222</b>	<b>224</b>	<b>277</b>	<b>267</b>	<b>C. Minerales No Metálicos</b>
Cemento	270	262	260	224	217	211	218	211	231	222	224	277	267	Cemento
<b>TOTAL</b>	<b>36</b>	<b>35</b>	<b>35</b>	<b>30</b>	<b>29</b>	<b>28</b>	<b>30</b>	<b>29</b>	<b>31</b>	<b>30</b>	<b>30</b>	<b>37</b>	<b>36</b>	<b>TOTAL</b>

1/ Cifras preliminares.

2/ Oro, Selenio, Teluro, Arsénico, Antimonio, entre otros.

3/ Oleum 105,62%.

Fuente: Empresas manufactureras

Elaboración: BCRP - Sucursal Huancayo. Departamento de Estudios Económicos.



**ANEXO 4**

**JUNÍN: PRODUCCIÓN MANUFACTURERA 1/**  
(Variación Porcentual Real)

DESCRIPCIÓN	2 017				2 018								DESCRIPCIÓN	
	SET	OCT	NOV	DIC	ENE	FEB	MAR	ABR	MAY	JUN	JUL	AGO		SET
<b>I. MANUFACTURA PRIMARIA</b>	-	-	-	-	-	-	-	-	-	-	-	-	-	<b>I. MANUFACTURA PRIMARIA</b>
<b>Refinación de metales</b>	-	-	-	-	-	-	-	-	-	-	-	-	-	<b>Refinación de metales</b>
Cobre refinado	-	-	-	-	-	-	-	-	-	-	-	-	-	Cobre refinado
Plomo refinado	-	-	-	-	-	-	-	-	-	-	-	-	-	Plomo refinado
Zinc refinado	-	-	-	-	-	-	-	-	-	-	-	-	-	Zinc refinado
Plata refinada	-	-	-	-	-	-	-	-	-	-	-	-	-	Plata refinada
Zinc en polvo	-	-	-	-	-	-	-	-	-	-	-	-	-	Zinc en polvo
Trióxido de arsénico	-	-	-	-	-	-	-	-	-	-	-	-	-	Trióxido de arsénico
Bismuto	-	-	-	-	-	-	-	-	-	-	-	-	-	Bismuto
Otros 2/	-	-	-	-	-	-	-	-	-	-	-	-	-	Otros 2/
<b>II. MANUFACTURA NO PRIMARIA</b>	<b>8,3</b>	<b>-8,4</b>	<b>8,1</b>	<b>-21,5</b>	<b>-7,9</b>	<b>3,8</b>	<b>-10,8</b>	<b>1,3</b>	<b>8,3</b>	<b>-4,3</b>	<b>-6,9</b>	<b>9,3</b>	<b>-0,9</b>	<b>II. MANUFACTURA NO PRIMARIA</b>
<b>A. Alimentos</b>	<b>1,7</b>	<b>-2,9</b>	<b>48,0</b>	<b>-11,6</b>	<b>-51,3</b>	<b>13,5</b>	<b>11,0</b>	<b>17,8</b>	<b>-5,5</b>	<b>-2,6</b>	<b>8,1</b>	<b>17,5</b>	<b>1,5</b>	<b>A. Alimentos</b>
Condimentos	-1,9	-2,3	54,7	-8,0	-51,7	18,6	14,5	19,8	-7,3	-2,5	6,1	19,7	1,9	Condimentos
Galletas	55,3	-9,4	-5,0	-38,5	-45,2	-24,0	-23,6	1,0	18,6	-2,8	37,0	-1,6	-2,0	Galletas
<b>B. Productos Químicos</b>	<b>-50,0</b>	<b>30,0</b>	<b>-64,0</b>	<b>-20,0</b>	<b>-37,5</b>	<b>-40,0</b>	<b>-20,0</b>	<b>-32,0</b>	<b>-45,0</b>	<b>-45,0</b>	<b>20,0</b>	<b>33,3</b>	<b>62,0</b>	<b>B. Productos Químicos</b>
Plásticos	-50,0	30,0	-64,0	-20,0	-37,5	-40,0	-20,0	-32,0	-45,0	-45,0	20,0	33,3	62,0	Plásticos
Acido sulfúrico	-	-	-	-	-	-	-	-	-	-	-	-	-	Acido sulfúrico
Sulfato de cobre	-	-	-	-	-	-	-	-	-	-	-	-	-	Sulfato de cobre
Sulfato de zinc	-	-	-	-	-	-	-	-	-	-	-	-	-	Sulfato de zinc
Otros 3/	-	-	-	-	-	-	-	-	-	-	-	-	-	Otros 3/
<b>C. Minerales No Metálicos</b>	<b>8,6</b>	<b>-8,6</b>	<b>6,9</b>	<b>-21,7</b>	<b>-6,4</b>	<b>3,5</b>	<b>-11,6</b>	<b>0,7</b>	<b>9,0</b>	<b>-4,4</b>	<b>-7,5</b>	<b>9,0</b>	<b>-1,0</b>	<b>C. Minerales No Metálicos</b>
Cemento	8,6	-8,6	6,9	-21,7	-6,4	3,5	-11,6	0,7	9,0	-4,4	-7,5	9,0	-1,0	Cemento
<b>TOTAL</b>	<b>8,3</b>	<b>-8,4</b>	<b>8,1</b>	<b>-21,5</b>	<b>-7,9</b>	<b>3,8</b>	<b>-10,8</b>	<b>1,3</b>	<b>8,3</b>	<b>-4,3</b>	<b>-6,9</b>	<b>9,3</b>	<b>-0,9</b>	<b>TOTAL</b>

1/ Cifras preliminares.

2/ Oro, Selenio, Teluro, Arsénico, Antimonio, entre otros.

3/ Oleum 105,62%.

Fuente: Empresas manufactureras

Elaboración: BCRP - Sucursal Huancayo. Departamento de Estudios Económicos.



**ANEXO 5**

**JUNÍN: EXPORTACIONES FOB POR TIPO DE PRODUCTOS 1/**  
(Millones US\$)

TIPO	2 017			2 018										TIPO
	OCT	NOV	DIC	ENE	FEB	MAR	ABR	MAY	JUN	JUL	AGO	SET	OCT	
<b>Productos Tradicionales</b>	<b>73</b>	<b>54</b>	<b>60</b>	<b>45</b>	<b>64</b>	<b>152</b>	<b>96</b>	<b>84</b>	<b>65</b>	<b>55</b>	<b>56</b>	<b>58</b>	<b>58</b>	<b>Productos Tradicionales</b>
Agrícolas	9	8	2	2	1	1	0	3	2	5	7	7	7	Agrícolas
Mineros 2/	64	46	58	43	63	152	96	81	62	50	50	51	50	Mineros 2/
<b>Productos No Tradicionales</b>	<b>8</b>	<b>7</b>	<b>5</b>	<b>5</b>	<b>4</b>	<b>3</b>	<b>2</b>	<b>2</b>	<b>2</b>	<b>4</b>	<b>7</b>	<b>5</b>	<b>4</b>	<b>Productos No Tradicionales</b>
Agropecuarios	8	7	5	5	4	3	2	1	2	4	6	4	4	Agropecuarios
Pesqueros	0	0	0	0	0	0	0	0	0	0	0	0	0	Pesqueros
Textiles	0	0	0	0	0	0	0	0	0	0	0	0	0	Textiles
Maderas y papeles, y sus manufacturas	0	0	0	0	0	0	0	0	0	0	0	0	0	Maderas y papeles, y sus manufacturas
Químicos	0	0	0	0	0	0	0	0	0	0	0	0	0	Químicos
Minerales no metálicos	0	0	0	0	0	0	0	0	0	0	0	0	0	Minerales no metálicos
Sidero - metalúrgicos y joyería	0	0	0	0	0	0	0	0	0	0	0	0	0	Sidero - metalúrgicos y joyería
Metal - mecánicos	0	0	0	0	0	0	0	0	0	0	0	0	0	Metal - mecánicos
Otros no tradicionales	0	0	0	0	0	0	0	0	0	0	0	0	0	Otros no tradicionales
<b>TOTAL EXPORTACIONES</b>	<b>81</b>	<b>61</b>	<b>65</b>	<b>51</b>	<b>68</b>	<b>155</b>	<b>98</b>	<b>86</b>	<b>67</b>	<b>59</b>	<b>63</b>	<b>63</b>	<b>62</b>	<b>TOTAL EXPORTACIONES</b>

1/ Cifras Preliminares.

2/ Incluye minerales refinados.

Fuente: SUNAT

Elaboración: BCRP - Sucursal Huancayo. Departamento de Estudios Económicos.



ANEXO 6

JUNÍN: EXPORTACIONES FOB DE PRODUCTOS TRADICIONALES 1/  
(Millones US\$)

TIPO	2 017			2 018										TIPO
	OCT	NOV	DIC	ENE	FEB	MAR	ABR	MAY	JUN	JUL	AGO	SET	OCT	
<b>AGROPECUARIO</b>	<b>9</b>	<b>8</b>	<b>2</b>	<b>2</b>	<b>1</b>	<b>1</b>	<b>0</b>	<b>3</b>	<b>2</b>	<b>5</b>	<b>7</b>	<b>7</b>	<b>7</b>	<b>AGROPECUARIO</b>
Café														Café
Volumen (TM)	2 800	2 505	705	738	315	220	38	1 042	803	1 608	2 340	2 375	2 605	Volumen (TM)
Valor (Millones US\$)	9	8	2	2	1	1	0	3	2	5	7	7	7	Valor (Millones US\$)
Lana														Lana
Volumen (TM)	0	0	0	0	26	0	26	0	0	0	0	0	0	Volumen (TM)
Valor (Millones US\$)	0	0	0	0	0	0	0	0	0	0	0	0	0	Valor (Millones US\$)
Chancaca														Chancaca
Volumen (TM)	0	0	0	0	0	0	0	0	0	0	0	0	0	Volumen (TM)
Valor (Millones US\$)	0	0	0	0	0	0	0	0	0	0	0	0	0	Valor (Millones US\$)
Pieles														Pieles
Volumen (TM)	0	0	0	0	0	0	0	0	0	0	0	0	0	Volumen (TM)
Valor (Millones US\$)	0	0	0	0	0	0	0	0	0	0	0	0	0	Valor (Millones US\$)
<b>MINEROS</b>	<b>64</b>	<b>46</b>	<b>58</b>	<b>43</b>	<b>63</b>	<b>152</b>	<b>96</b>	<b>81</b>	<b>62</b>	<b>50</b>	<b>50</b>	<b>51</b>	<b>50</b>	<b>MINEROS</b>
Plata														Plata
Volumen (TM)	0	0	21	0	0	1 827	1 239	295	0	0	964	269	52	Volumen (TM)
Valor (Millones US\$)	0	0	0	0	0	6	4	2	0	0	3	1	0	Valor (Millones US\$)
Cobre														Cobre
Volumen (TM)	36 732	31 489	25 417	33 109	37 249	88 208	68 084	57 464	40 956	39 403	30 339	30 844	33 384	Volumen (TM)
Valor (Millones US\$)	43	34	30	39	44	107	75	63	48	42	33	35	36	Valor (Millones US\$)
Plomo														Plomo
Volumen (TM)	2 186	1 160	1 471	964	3 818	3 216	2 678	0	1 985	450	1 359	1 845	1 214	Volumen (TM)
Valor (Millones US\$)	6	2	4	2	10	8	6	0	5	1	3	4	2	Valor (Millones US\$)
Zinc														Zinc
Volumen (TM)	10 720	7 315	18 916	3 336	11 184	31 134	17 139	16 630	15 166	13 215	11 921	14 768	11 851	Volumen (TM)
Valor (Millones US\$)	14	7	23	1	7	25	7	12	4	3	8	8	10	Valor (Millones US\$)
Otros														Otros
Volumen (TM)	2 297	0	0	0	0	0	0	0	0	0	0	0	0	Volumen (TM)
Valor (Millones US\$)	0	0	0	0	0	0	0	0	0	0	0	0	0	Valor (Millones US\$)
<b>Minerales Refinados</b>	<b>1</b>	<b>3</b>	<b>1</b>	<b>1</b>	<b>3</b>	<b>7</b>	<b>3</b>	<b>5</b>	<b>5</b>	<b>4</b>	<b>2</b>	<b>3</b>	<b>3</b>	<b>Minerales Refinados</b>
• Plata refinada														• Plata refinada
Volumen (TM)	0	0	0	0	0	0	0	0	0	0	0	0	0	Volumen (TM)
Valor (Millones US\$)	0	0	0	0	0	0	0	0	0	0	0	0	0	Valor (Millones US\$)
• Cobre refinado														• Cobre refinado
Volumen (TM)	0	0	0	0	0	0	0	0	0	0	0	0	0	Volumen (TM)
Valor (Millones US\$)	0	0	0	0	0	0	0	0	0	0	0	0	0	Valor (Millones US\$)
• Plomo refinado														• Plomo refinado
Volumen (TM)	0	0	0	0	0	0	0	0	0	0	0	0	0	Volumen (TM)
Valor (Millones US\$)	0	0	0	0	0	0	0	0	0	0	0	0	0	Valor (Millones US\$)
• Zinc refinado														• Zinc refinado
Volumen (TM)	0	0	0	0	0	0	0	0	0	0	0	0	0	Volumen (TM)
Valor (Millones US\$)	0	0	0	0	0	0	0	0	0	0	0	0	0	Valor (Millones US\$)
• Oro refinado														• Oro refinado
Volumen (Kilogramos)	54	114	66	15	71	243	111	152 535	193	133	113	162	117	Volumen (Kilogramos)
Valor (Millones US\$)	1	3	1	1	3	7	3	5	5	4	2	3	3	Valor (Millones US\$)
• Otros refinados (TM)														• Otros refinados (TM)
Valor (Millones US\$)	0	0	0	0	0	0	0	0	0	0	0	0	0	Valor (Millones US\$)
• Otros refinados (mil US\$)														• Otros refinados (mil US\$)
Valor (Millones US\$)	0	0	0	0	0	0	0	0	0	0	0	0	0	Valor (Millones US\$)
<b>TOTAL</b>	<b>73</b>	<b>54</b>	<b>60</b>	<b>45</b>	<b>64</b>	<b>152</b>	<b>96</b>	<b>84</b>	<b>65</b>	<b>55</b>	<b>56</b>	<b>58</b>	<b>58</b>	<b>TOTAL</b>

1 Cifras Preliminares.

Fuente: SUNAT

Elaboración: BCRP - Sucursal Huancayo, Departamento de Estudios Económicos.





ANEXO 7

**JUNÍN: INGRESOS CORRIENTES DEL GOBIERNO CENTRAL**

(Millones de nuevos soles)

	2 017			2 018										
	OCT	NOV	DIC	ENE	FEB	MAR	ABR	MAY	JUN	JUL	AGO	SET	OCT	
<b>I. INGRESOS TRIBUTARIOS</b>	<b>39</b>	<b>39</b>	<b>38</b>	<b>49</b>	<b>36</b>	<b>42</b>	<b>42</b>	<b>39</b>	<b>37</b>	<b>40</b>	<b>41</b>	<b>41</b>	<b>43</b>	<b>I. INGRESOS TRIBUTARIOS</b>
<b>1). Impuesto a la Renta</b>	<b>18</b>	<b>20</b>	<b>19</b>	<b>26</b>	<b>21</b>	<b>25</b>	<b>23</b>	<b>18</b>	<b>17</b>	<b>17</b>	<b>21</b>	<b>19</b>	<b>20</b>	<b>1). Impuesto a la Renta</b>
Personas Naturales	5	5	5	7	6	6	6	7	5	6	7	6	6	Personas Naturales
Personas Jurídicas	13	14	13	18	15	15	9	9	11	12	13	13	14	Personas Jurídicas
Regularización	0	0	0	0	0	3	8	3	1	0	1	0	0	Regularización
<b>2). Impuesto a las Importaciones</b>	<b>0</b>	<b>0</b>	<b>0</b>	<b>0</b>	<b>0</b>	<b>0</b>	<b>0</b>	<b>0</b>	<b>0</b>	<b>0</b>	<b>0</b>	<b>0</b>	<b>0</b>	<b>2). Impuesto a las Importaciones</b>
<b>3). Impuesto General a las Ventas</b>	<b>15</b>	<b>14</b>	<b>14</b>	<b>18</b>	<b>12</b>	<b>14</b>	<b>13</b>	<b>14</b>	<b>13</b>	<b>17</b>	<b>13</b>	<b>15</b>	<b>15</b>	<b>3). Impuesto General a las Ventas</b>
<b>4). Imp. Selectivo al Consumo (ISC)</b>	<b>0</b>	<b>0</b>	<b>0</b>	<b>0</b>	<b>0</b>	<b>0</b>	<b>0</b>	<b>0</b>	<b>0</b>	<b>0</b>	<b>0</b>	<b>0</b>	<b>0</b>	<b>4). Imp. Selectivo al Consumo (ISC)</b>
<b>5). Otros Ingresos Tributarios</b>	<b>6</b>	<b>6</b>	<b>5</b>	<b>5</b>	<b>3</b>	<b>3</b>	<b>6</b>	<b>6</b>	<b>7</b>	<b>6</b>	<b>7</b>	<b>7</b>	<b>7</b>	<b>5). Otros Ingresos Tributarios</b>
<b>II. INGRESOS NO TRIBUTARIOS</b>	<b>1</b>	<b>1</b>	<b>2</b>	<b>2</b>	<b>2</b>	<b>1</b>	<b>0</b>	<b>2</b>	<b>1</b>	<b>0</b>	<b>1</b>	<b>1</b>	<b>2</b>	<b>II. INGRESOS NO TRIBUTARIOS</b>
<b>TOTAL INGRESOS ( I + II )</b>	<b>40</b>	<b>40</b>	<b>40</b>	<b>51</b>	<b>38</b>	<b>43</b>	<b>42</b>	<b>41</b>	<b>37</b>	<b>41</b>	<b>42</b>	<b>42</b>	<b>45</b>	<b>TOTAL INGRESOS ( I + II )</b>

Fuente: SUNAT

Elaboración: BCRP - Sucursal Huancayo. Departamento de Estudios Económicos



**ANEXO 8**

**JUNÍN: EJECUCIÓN DEL PRESUPUESTO PÚBLICO DEL GOBIERNO NACIONAL 1/**

(Millones de soles)

	2 017			2 018										
	OCT	NOV	DIC	ENE	FEB	MAR	ABR	MAY	JUN	JUL	AGO	SET	OCT	
<b>GASTOS NO FINANCIEROS</b>	<b>110</b>	<b>118</b>	<b>179</b>	<b>97</b>	<b>101</b>	<b>93</b>	<b>127</b>	<b>111</b>	<b>123</b>	<b>188</b>	<b>120</b>	<b>109</b>	<b>126</b>	<b>GASTOS NO FINANCIEROS</b>
<b>a. GASTOS CORRIENTES</b>	<b>101</b>	<b>86</b>	<b>135</b>	<b>87</b>	<b>80</b>	<b>78</b>	<b>113</b>	<b>89</b>	<b>97</b>	<b>129</b>	<b>91</b>	<b>89</b>	<b>101</b>	<b>a. GASTOS CORRIENTES</b>
1. Personal y Obligaciones Sociales	31	30	38	35	33	36	34	34	34	34	31	30	30	1. Personal y Obligaciones Sociales
2. Pensiones y Otras Prest. Sociales	22	19	28	22	21	22	21	20	20	58	20	22	23	2. Pensiones y Otras Prest. Sociales
3. Bienes y Servicios	27	25	34	8	14	17	15	20	16	26	23	18	26	3. Bienes y Servicios
4. Donaciones y Transferencias 2/	0	0	0	0	0	0	18	0	0	0	0	10	2	4. Donaciones y Transferencias
5. Otros Gastos Corrientes	20	12	36	22	13	4	24	15	26	12	18	9	20	5. Otros Gastos Corrientes
<b>b. GASTOS DE CAPITAL</b>	<b>10</b>	<b>32</b>	<b>44</b>	<b>10</b>	<b>20</b>	<b>14</b>	<b>14</b>	<b>22</b>	<b>26</b>	<b>58</b>	<b>30</b>	<b>20</b>	<b>25</b>	<b>b. GASTOS DE CAPITAL</b>
1. Adquisición de Activos No Financieros	10	19	40	10	20	14	14	22	26	58	30	20	25	1. Adquisición de Activos No Financieros
2. Otros gastos de capital 3/	0	13	4	0	0	0	0	0	0	0	0	0	0	2. Otros gastos de capital

1/ Información actualizada al 31 de Octubre de 2018.

2/ Neto de transferencias intergubernamentales.

3/ Incluye donaciones y transferencias.

FUENTE: Ministerio de Economía y Finanzas

ELABORACIÓN: BCRP, Sucursal Huancayo. Departamento de Estudios Económicos.

ANEXO 9

**JUNÍN: EJECUCIÓN DEL PRESUPUESTO PÚBLICO DEL GOBIERNO REGIONAL 1/**  
(Millones de soles)

	2 017			2 018										
	OCT	NOV	DIC	ENE	FEB	MAR	ABR	MAY	JUN	JUL	AGO	SET	OCT	
<b>GASTOS NO FINANCIEROS</b>	<b>142</b>	<b>162</b>	<b>290</b>	<b>112</b>	<b>109</b>	<b>106</b>	<b>112</b>	<b>146</b>	<b>160</b>	<b>157</b>	<b>146</b>	<b>139</b>	<b>155</b>	<b>GASTOS NO FINANCIEROS</b>
<b>a. GASTOS CORRIENTES</b>	<b>102</b>	<b>123</b>	<b>220</b>	<b>101</b>	<b>99</b>	<b>98</b>	<b>107</b>	<b>106</b>	<b>136</b>	<b>133</b>	<b>122</b>	<b>112</b>	<b>119</b>	<b>a. GASTOS CORRIENTES</b>
1. Personal y Obligaciones Sociales	71	89	120	82	77	75	77	79	78	86	78	77	84	1. Personal y Obligaciones Sociales
2. Pensiones y Otras Prest. Sociales	10	11	17	13	11	10	12	10	10	12	10	10	10	2. Pensiones y Otras Prest. Sociales
3. Bienes y Servicios	21	23	57	6	9	12	17	17	19	25	30	24	24	3. Bienes y Servicios
4. Donaciones y Transferencias	0	0	0	0	0	0	0	0	0	0	0	0	0	4. Donaciones y Transferencias
5. Otros Gastos Corrientes	1	0	27	0	1	0	0	0	30	11	5	0	1	5. Otros Gastos Corrientes
<b>b. GASTOS DE CAPITAL</b>	<b>40</b>	<b>39</b>	<b>70</b>	<b>10</b>	<b>11</b>	<b>9</b>	<b>5</b>	<b>39</b>	<b>24</b>	<b>23</b>	<b>23</b>	<b>28</b>	<b>36</b>	<b>b. GASTOS DE CAPITAL</b>
1. Adquisición de Activos No Financieros	40	39	67	10	11	9	5	39	24	23	23	28	36	1. Adquisición de Activos No Financieros
2. Otros gastos de capital 2/	0	0	3	0	0	0	0	0	0	0	0	0	0	2. Otros gastos de capital

1/ Información actualizada al 31 de Octubre de 2018.

2/ Incluye donaciones y transferencias.

FUENTE: Ministerio de Economía y Finanzas

ELABORACIÓN: BCRP, Sucursal Huancayo. Departamento de Estudios Económicos.



**ANEXO 10**

**JUNÍN: EJECUCIÓN DEL PRESUPUESTO PÚBLICO DE LOS GOBIERNOS LOCALES 1/**

(Millones de soles)

	2 017			2 018										
	OCT	NOV	DIC	ENE	FEB	MAR	ABR	MAY	JUN	JUL	AGO	SET	OCT	
<b>GASTOS NO FINANCIEROS</b>	71	78	173	20	41	65	67	68	71	108	78	95	108	<b>GASTOS NO FINANCIEROS</b>
<b>a. GASTOS CORRIENTES</b>	31	34	65	17	24	32	34	33	32	39	35	32	37	<b>a. GASTOS CORRIENTES</b>
1. Personal y Obligaciones Sociales	8	8	11	9	8	7	8	8	8	13	8	8	9	1. Personal y Obligaciones Sociales
2. Pensiones y Otras Prest. Sociales	3	4	5	1	1	2	3	2	3	2	3	2	2	2. Pensiones y Otras Prest. Sociales
3. Bienes y Servicios	18	21	35	6	14	22	21	21	21	23	21	19	22	3. Bienes y Servicios
4. Donaciones y Transferencias	2	2	14	0	0	1	1	1	1	1	2	2	2	4. Donaciones y Transferencias
5. Otros Gastos Corrientes	1	0	0	0	1	1	1	1	0	0	1	0	1	5. Otros Gastos Corrientes
<b>b. GASTOS DE CAPITAL</b>	41	44	108	3	17	32	33	35	39	69	44	64	72	<b>b. GASTOS DE CAPITAL</b>
1. Adquisición de Activos No Financieros	41	44	108	3	17	32	33	35	38	69	43	64	72	1. Adquisición de Activos No Financieros
2. Otros gastos de capital 2/	0	0	0	0	0	0	0	0	1	0	0	0	0	2. Otros gastos de capital

1/ Información actualizada al 31 de Octubre de 2018.

2/ Incluye donaciones y transferencias.

FUENTE: Ministerio de Economía y Finanzas

ELABORACIÓN: BCRP, Sucursal Huancayo. Departamento de Estudios Económicos



ANEXO 11

**JUNÍN: MOROSIDAD 1/**  
(En porcentajes)

ENTIDADES FINANCIERAS	2 017				2 018									ENTIDADES FINANCIERAS
	SET	OCT	NOV	DIC	ENE	FEB	MAR	ABR	MAY	JUN	JUL	AGO	SET	
<b>I. BANCA MÚLTIPLE</b>	5,5	5,5	5,3	5,3	5,4	5,5	5,3	5,5	5,6	5,7	5,9	5,7	5,6	<b>I. BANCA MÚLTIPLE</b>
<b>II. INSTITUCIONES NO BANCARIAS</b>														<b>II. INSTITUCIONES NO BANCARIAS</b>
Financieras	5,8	5,6	5,3	5,5	5,5	5,7	5,6	6,0	6,0	5,9	6,1	6,4	6,1	Financieras
Cajas Municipales	3,6	3,7	3,7	3,3	3,7	3,9	3,8	3,8	3,9	3,8	4,0	4,1	4,0	Cajas Municipales
Cajas Rurales	4,6	4,7	4,6	3,8	3,8	4,1	4,0	4,0	4,5	4,8	4,9	5,1	4,8	Cajas Rurales
EDPYMEs	16,9	15,4	11,7	7,4	12,2	7,3	7,2	11,4	6,7	5,8	7,5	5,7	8,5	EDPYMEs
<b>III. ENTIDADES ESTATALES</b>														<b>III. ENTIDADES ESTATALES</b>
Banco de la Nación 2/	1,3	1,4	1,4	1,4	1,4	1,4	1,4	1,4	1,4	1,4	1,4	1,4	1,5	Banco de la Nación 2/
Agrobanco 3/	17,2	34,6	34,6	33,6	34,0	35,6	37,9	37,5	39,6	40,3	46,3	51,0	55,7	Agrobanco 3/
<b>TOTAL</b>	<b>5,2</b>	<b>5,7</b>	<b>5,5</b>	<b>5,3</b>	<b>5,5</b>	<b>5,6</b>	<b>5,5</b>	<b>5,6</b>	<b>5,7</b>	<b>5,8</b>	<b>6,0</b>	<b>6,0</b>	<b>5,9</b>	<b>TOTAL</b>

1/ Cifras preliminares.

2/ Sólo considera los créditos de consumo e hipotecario.

3/ No considera los créditos a las demás empresas del sector.

Fuente: SBS y AFP.

Elaboración: BCRP - Sucursal Huancayo. Departamento de Estudios Económicos.

