

BANCO CENTRAL DE RESERVA DEL PERÚ
SUCURSAL HUANCAYO



JUNÍN: Síntesis de Actividad Económica
Agosto 2018¹

Departamento de Estudios Económicos

¹ En el presente informe participaron Francisco Callupe Casaño y Miguel Angel Campos Arias.

ÍNDICE

	<i>Página</i>
RESUMEN EJECUTIVO	3
I. ACTIVIDAD PRODUCTIVA.....	5
1. Actividad primaria.....	5
1.1 Sector agropecuario.....	5
1.2 Sector minería.....	7
2. Otros indicadores sectoriales.....	8
2.1 Sector manufactura.....	8
2.2 Sector construcción.....	9
2.3 Arribos a los establecimientos de hospedaje	10
II. SECTOR EXTERNO	11
1. Exportaciones.....	11
III. CRÉDITOS Y DEPÓSITOS	12
1. Créditos.....	12
2. Depósitos	14
IV. EJECUCIÓN DEL PRESUPUESTO PÚBLICO	15
1. Ejecución del Presupuesto Público.....	15
2. Ejecución del Presupuesto de Inversiones	16
V. ANEXOS	18



RESUMEN EJECUTIVO

Principales hechos de importancia

- En el octavo mes del año, la actividad minera metálica se contrajo 15,7 por ciento, sumando cuatro meses de resultados adversos, ante la menor oferta de cobre, plomo, plata, oro y molibdeno. Contrariamente, el sector agropecuario registró un incremento de 16,7 por ciento en el mes, ante la mayor oferta de los sub sectores agrícola y pecuario.
- En cuanto a los otros indicadores de actividad económica en la región, destacó el incremento del crédito (9,0 por ciento), crédito de consumo (17,7 por ciento), crédito hipotecario (9,3 por ciento), los despachos de cemento (12,0 por ciento) y los arribos a los establecimientos de hospedaje (15,2 por ciento). Contrariamente, decreció la inversión pública (-26,2 por ciento).

Actividad primaria

- El **sector agropecuario** experimentó un crecimiento de 16,7 por ciento en el mes, ante la mayor oferta de los sub sectores agrícola (20,7 por ciento) y pecuario (0,4 por ciento). La oferta agrícola aumentó por la mayor producción para el mercado externo y/o agroindustria (44,5 por ciento), así como para el mercado interno (4,4 por ciento), sobresaliendo en el primer caso la mayor producción de café y cacao; y en el segundo, piña, naranja, yuca, mandarina, palta, haba grano verde, maíz choclo y arveja grano verde. Entre enero y agosto, el sector creció en 11,2 por ciento, ante la mayor oferta de la parte agrícola (13,2 por ciento más), tanto para el mercado interno, como para el externo y/o agroindustria.
- La **actividad minera metálica** decreció en 15,7 por ciento en el mes, como resultado de la menor producción de cobre (mineras Chinalco, Argentum, Volcan y Austria Duvaz), plomo (mineras Casapalca, San Ignacio de Morococha y Austria Duvaz), plata (mineras Volcan, Casapalca, Chungar, Chinalco y Austria Duvaz), oro (minera IRL) y Molibdeno (minera Chinalco). Entre enero y agosto, se contrajo en 3,6 por ciento, explicado por la reducción en la obtención de plomo, zinc, plata, oro y molibdeno. En lo que va del año, la producción de cobre de Minera Chinalco, que representó el 92,3 por ciento del total ofertado en el periodo, se incrementó en 7,2 por ciento, estando en curso la ampliación de su proyecto cuprífero, hasta el 2020, con una inversión de US\$ 1 355 millones.

Otros indicadores de actividad económica

- El **índice de producción manufacturera** se contrajo en 6,9 por ciento al término del mes de julio, sumando dos meses seguidos de resultados negativos, ante la menor producción de cemento y productos químicos (plástico). Entre enero y julio, cayó en 2,7 por ciento, explicado por la menor producción de cemento, alimentos (condimentos y galletas), y productos químicos (plástico).
- En agosto, los **despachos locales de cemento** en Junín se incrementaron en 12,0 por ciento, sumando con ello cuatro meses consecutivos de resultados positivos, ante la recuperación en la inversión privada, toda vez que la inversión pública se contrajo en el mes (26,2 por ciento menos); mientras que entre enero y agosto los despachos aumentaron en 0,8 por ciento.
- Al término del mes de agosto, el **crédito directo total** en la región (S/ 5 560 millones, calculado con tipo de cambio fijo) creció en 9,0 por ciento respecto a similar mes del año pasado, explicado en los incrementos que se orientaron a los rubros de **empresa** (4,6 por ciento), **consumo** (17,7 por ciento) e **hipotecario** (9,3 por ciento). Respecto al mes previo, se incrementó en 0,2 por ciento, debido a los mayores créditos a personas (consumo e hipotecario).

- La **inversión pública** en agosto (S/ 96 millones) se contrajo en S/ 33 millones en términos nominales (-26,2 por ciento en términos reales), ante menores montos devengados en los gobiernos, Nacional (S/ 23 millones menos) y Regional (S/ 15 millones menos). Entre enero y agosto sumó S/ 610 millones, contrayéndose en S/ 10 millones en términos nominales (-2,6 por ciento en términos reales).

CUADRO N° 1
JUNÍN: OTROS INDICADORES DE ACTIVIDAD ECONÓMICA

(Variación % respecto a similar mes del año anterior)

	Mar.18	Abr.18	May.18	Jun.18	Jul.18	Ago.18
Producción industrial 1/	↓ -10,8	↑ 1,3	↑ 8,3	↓ -4,3	↓ -6,9	
Despachos de cemento	↓ -19,1	↓ -1,9	↑ 7,7	↑ 11,7	↑ 18,8	↑ 12,0
Arribos a establecimientos de hospedaje	↑ 21,6	↑ 4,6	↑ 6,4	↑ 13,4	↑ 6,1	↑ 15,2
Crédito total 2/	↑ 9,2	↑ 9,6	↑ 10,2	↑ 10,0	↑ 9,8	↑ 9,0
Crédito de consumo 2/	↑ 14,6	↑ 15,4	↑ 15,3	↑ 16,2	↑ 15,8	↑ 17,7
Crédito hipotecario 2/	↑ 7,5	↑ 8,0	↑ 10,0	↑ 10,8	↑ 11,5	↑ 9,3
Inversión pública 1/	↓ -48,9	↓ -36,0	↑ 35,9	↑ 36,5	↑ 43,7	↓ -26,2

1/ En términos reales.

2/ En términos nominales, con tipo de cambio fijo.

Fuentes: UNACEM, MINCETUR, SBS y AFP, MEF y empresas manufactureras.

I. ACTIVIDAD PRODUCTIVA

1. Actividad primaria

1.1 Sector agropecuario

- La actividad agropecuaria aumentó 16,7 por ciento en agosto, ante la mayor oferta de los sub sectores agrícola (20,7 por ciento) y pecuario (0,4 por ciento), principalmente en la oferta para el mercado externo y/o agroindustria. De forma similar, entre enero y agosto el sector se expandió en 11,2 por ciento, debido a la mayor producción de la parte agrícola.

CUADRO N° 2
JUNÍN: SECTOR AGROPECUARIO 1/
(Miles de toneladas)

Subsectores	Estructura Porcentual 2016 /2	Agosto			Enero - Agosto		
		2 017	2 018	Var.%	2 017	2 018	Var.%
AGRÍCOLA	81,8			20,7			13,2
Orientada al mercado interno 2/	59,2			4,4			8,5
Papa	13,5	6,5	4,0	-37,9	334,0	381,7	14,3
Piña	8,6	24,2	28,9	19,7	241,3	268,4	11,2
Naranja	7,7	23,3	24,5	5,1	194,9	199,8	2,5
Plátano	4,6	14,5	14,4	-0,8	124,9	122,6	-1,8
Maíz Choclo	3,2	0,0	0,1	141,7	63,2	92,9	46,9
Yuca	1,9	6,9	7,6	10,0	54,3	60,4	11,3
Mandarina	2,5	5,9	6,3	7,3	49,3	48,8	-1,0
Zanahoria	0,8	0,7	0,5	-18,5	27,5	27,1	-1,6
Orientada al mercado externo y agroindustria 2/	22,6			44,5			20,3
Café	13,0	4,6	7,7	66,4	74,0	90,9	22,8
Cacao	5,3	2,4	2,5	8,2	18,2	20,6	12,9
Maíz A. Duro	0,8	1,4	1,2	-15,3	18,1	19,1	5,3
PECUARIO	18,2			0,4			-1,8
Carne de vacuno 3/	4,3	0,8	0,8	1,8	6,2	6,2	-0,3
Carne de ave 3/	3,5	1,0	0,9	-3,2	8,4	7,3	-12,7
Carne de ovino 3/	1,8	0,3	0,3	3,4	2,1	2,2	4,4
Leche	2,7	4,2	4,4	3,9	35,0	35,9	2,6
SECTOR AGROPECUARIO	100,0			16,7			11,2

1/ Cifras preliminares

2/ Estimado a precios de 2007.

3/ Peso neto

Fuente: MINAGRI

Elaboración: BCRP - Sucursal Huancayo. Departamento de Estudios Económicos

- En agosto, el sub sector agrícola creció en 20,7 por ciento, asociado a la mayor oferta con destino al mercado externo y/o agroindustria (44,5 por ciento), así como para el mercado interno (4,4 por ciento más), sobresaliendo en el primer caso la mayor producción de café y cacao, en ambos casos por el registro de buenos rendimientos y ampliación de la superficie en producción; mientras que en el segundo se asoció a piña, naranja, yuca, mandarina, palta, haba grano verde, maíz choclo y arveja grano verde, atribuido a rendimientos en las frutas y por mayores siembras en haba, maíz choclo y arveja verde. Entre enero y agosto, creció en 13,2 por ciento, ante la mayor oferta para el mercado interno, como para el externo y/o agroindustria. Respecto a café, el crecimiento acumulado de 22,8 por ciento se explicó por el ingreso de las nuevas plantas a la etapa de producción (de 3 a 7 años).

- La producción pecuaria se incrementó ligeramente en 0,4 por ciento durante agosto, debido a la mayor resultados en leche y carnes de vacuno, ovino, alpaca, llama y caprino. Entre enero y agosto, se contrajo en 1,8 por ciento, debido a la menor producción de lana y carnes de vacuno, porcino y ave. Se estima que la oferta actual de leche se encontraría alrededor de 150 mil litros diarios, de los cuales el 70 por ciento se destina al mercado de Lima, concentrándose la mayor oferta en el Valle del Mantaro.
- En cuanto a las siembras, en agosto se dio inicio a la nueva campaña agrícola 2018-2019, instalándose un total de 9 033 hectáreas, inferior en 42 hectáreas (-0,5 por ciento menos) respecto a su similar de la campaña anterior. El resultado se explicó por las menores instalaciones de cultivos permanentes (42 hectáreas o 4,9 por ciento menos), ante las reducciones en plátano (56 hectáreas menos) y rocoto (3 hectáreas menos). Respecto a las siembras de cultivos transitorios, éstos no variaron, debido a que los incrementos en papa, maíz amarillo duro, arveja y haba grano verde, y olluco, se compensaron con las reducciones en yuca, frejol grano seco, jengibre y zanahoria.

CUADRO N° 3
JUNÍN: SUPERFICIE SEMBRADA 1/
(Hectáreas)

	Campaña Agrícola 2/		Variación	
	2017-2018	2018-2019	Absoluta	Porcentual
Cultivos Transitorios	8 215	8 215	0	0,0
Papa	2 351	2 470	119	5,1
Maíz Choclo	1 127	1 130	3	0,3
Maíz A. Duro	930	1 033	103	11,1
Olluco	737	797	60	8,1
Yuca	918	623	-295	-32,1
Arveja Grano Verde	589	609	20	3,4
Haba Grano Verde	337	395	58	17,2
Frijol Grano Seco	443	370	-73	-16,5
Jenjibre	215	176	-39	-18,1
Zanahoria	154	128	-26	-16,9
Otros	414	484	70	16,9
Cultivos Permanentes	860	818	-42	-4,9
Plátano	441	385	-56	-12,7
Piña	357	373	16	4,5
Papaya	7	33	26	371,4
Cebada Forrajera	13	20	7	53,8
Rocoto	7	4	-3	-42,9
Otros	35	3	-32	-91,4
TOTAL	9 075	9 033	-42	-0,5

1/ Cifras preliminares

2/ De agosto a agosto

Fuente: Dirección Regional de Agricultura - Junín

Elaboración: BCRP - Sucursal Huancayo. Departamento de Estudios Económicos

1.2 Sector minería

- La actividad minera metálica se contrajo en 15,7 por ciento en agosto, como resultado de la menor producción de cobre (mineras Chinalco, Argentum, Volcan y Austria Duvaz), plomo (mineras Casapalca, San Ignacio de Morococha y Austria Duvaz), plata (mineras Volcan, Casapalca, Chungar, Chinalco y Austria Duvaz), oro (minera IRL) y molibdeno (minera Chinalco).
- Entre enero y agosto, la oferta se contrajo en 3,6 por ciento, explicado por la menor producción de plomo, zinc, plata, oro y molibdeno; principalmente en las mineras Volcan (zinc y plomo), Casapalca (zinc, plomo y plata), San Ignacio de Morococha (plomo y zinc), Austria Duvaz (plata), Chungar (zinc y plata), Chinalco (molibdeno) e IRL (oro). En el avance, la producción de cobre representó el 54 por ciento del VBP minero, seguido de zinc (28 por ciento), plata (12 por ciento), plomo (3 por ciento) y molibdeno (2 por ciento). Minera Chinalco, sumó en el avance, una oferta de cobre (133 630 toneladas), zinc (16 568 toneladas), plata (104 849 kilogramos) y molibdeno (530 toneladas).

CUADRO N° 4
JUNÍN: SECTOR MINERÍA 1/
(Variación % real respecto a similar periodo del año anterior)

	Estructura Porcentual 2016 2/	Agosto			Enero - Agosto		
		2 017	2 018	Var. %	2 017	2 018	Var. %
Cobre (TMF)	46,9	20 557	18 449	-10,3	138 231	144 760	4,7
Plomo (TMF)	4,1	4 313	3 740	-13,3	28 892	28 363	-1,8
Zinc (TMF)	30,0	24 136	24 325	0,8	190 768	187 731	-1,6
Plata (Kg.f)	15,3	73 979	56 029	-24,3	524 548	470 790	-10,2
Oro (GSm.f)	0,7	58 919	54 500	-7,5	528 516	463 709	-12,3
Molibdeno (TMF)	2,9	303	39	-87,2	1 572	530	-66,3
TOTAL 1/ 2/	100,0			-15,7			-3,6

1/ Cifras preliminares.

2/ Estimado a precios de 2007.

Fuente: MINEM.

Elaboración: BCRP - Sucursal Huancayo. Departamento de Estudios Económicos.

GRÁFICO N° 1
JUNÍN: CRECIMIENTO DE LA PRODUCCIÓN MINERA
(Variación % real respecto a similar mes del año anterior)

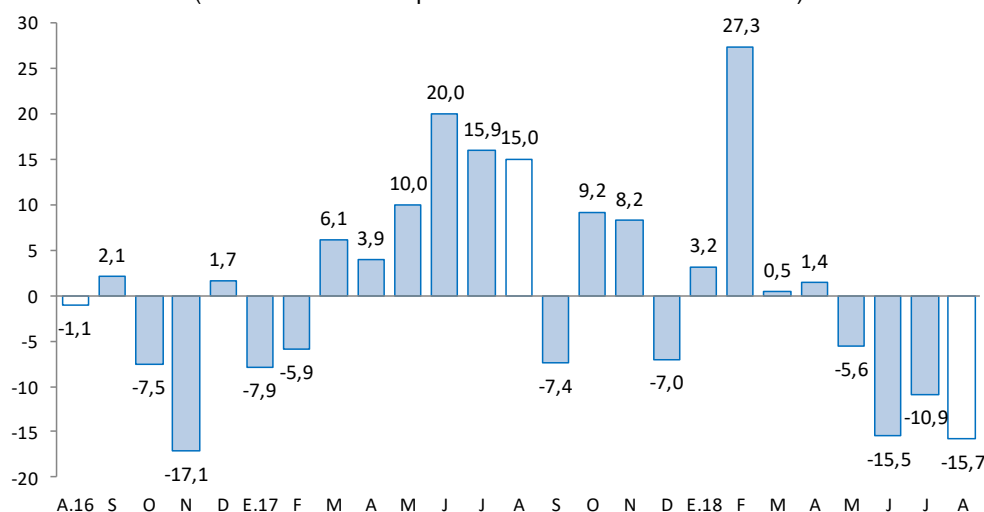

Fuente: MINEM.

Elaboración: BCRP - Sucursal Huancayo. Departamento de Estudios Económicos.

2. Otros indicadores sectoriales

2.1 Sector manufactura

- Al término del mes de julio, el indicador de la actividad manufacturera se contrajo en 6,9 por ciento, ante la menor oferta de la manufactura no primaria, toda vez que el sub sector primario fue nulo (debido a la paralización de la empresa Doe Run en el complejo metalúrgico de La Oroya). Entre enero y julio, cayó 2,7 por ciento, influenciado por los resultados desfavorables de la manufactura no primaria.
- En la **manufactura no primaria**, la contracción del indicador en 6,9 por ciento en julio se relacionó a la menor oferta de cemento (-7,5 por ciento) en la planta Condorcocha de la empresa UNACEM; y por productos químicos (-35,0 por ciento), ante la menor oferta de plástico. Entre enero y julio, se contrajo en 2,7 por ciento, debido a las reducciones en cemento (-2,8 por ciento); por productos químicos (-36,3 por ciento) y alimentos (-0,7 por ciento).

CUADRO N° 5
JUNÍN: SECTOR MANUFACTURA 1/
(Variación % real respecto a similar periodo del año anterior)

	Estructura Porcentual 2016	Julio	Enero - Julio
		Var. %	Var. %
MANUFACTURA PRIMARIA	0,0	=	=
Refinación de metales	0,0	-	-
Cobre refinado	0,0	-	-
Plomo refinado	0,0	-	-
Zinc refinado	0,0	-	-
Plata refinada	0,0	-	-
Zinc en polvo	0,0	-	-
Trióxido de arsénico	0,0	-	-
Bismuto	0,0	-	-
Otros 2/	0,0	-	-
MANUFACTURA NO PRIMARIA	100,0	-6,9	-2,7
Alimentos	3,2	8,1	-0,7
Condimentos	2,9	6,1	-0,2
Galletas	0,3	37,0	-6,7
Productos Químicos	0,0	-35,0	-36,3
Plásticos	0,0	-35,0	-36,3
Acido sulfúrico	0,0	-	-
Sulfato de cobre	0,0	-	-
Sulfato de zinc	0,0	-	-
Otros 2/	0,0	-	-
Minerales No Metálicos	96,8	-7,5	-2,8
Cemento	96,8	-7,5	-2,8
TOTAL	100,0	-6,9	-2,7

1/ Cifras preliminares.

3/ En base a la estructura de similar periodo de 2013.

Fuente: Empresas manufactureras

Elaboración: BCRP - Sucursal Huancayo. Departamento de Estudios Económicos.



GRÁFICO N° 2
JUNÍN: CRECIMIENTO DE LA MANUFACTURA NO PRIMARIA
 (Variación % real respecto a similar mes del año anterior)

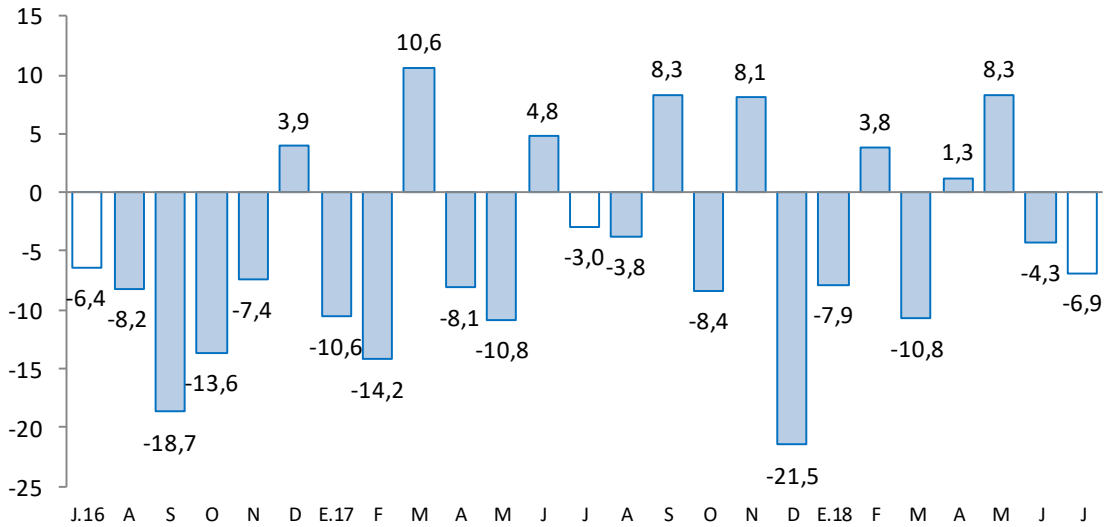

Fuente: Empresas Manufactureras
 Elaboración: BCRP - Sucursal Huancayo. Departamento de Estudios Económicos.

2.2 Sector construcción

- Los despachos locales de cemento en Junín se incrementaron en el mes en 12,0 por ciento, sumando así cuatro meses consecutivos de resultados favorables, luego de haber registrado tasas negativas por trece meses seguidos. El incremento del mes se debió a la mayor inversión privada, toda vez que la inversión pública en el mes se contrajo en 26,2 por ciento, principalmente en los gobiernos, Nacional y Regional.

GRÁFICO N° 3
JUNÍN: CRECIMIENTO DE LOS DESPACHOS DE CEMENTO
 (Variación % real respecto a similar mes del año anterior)

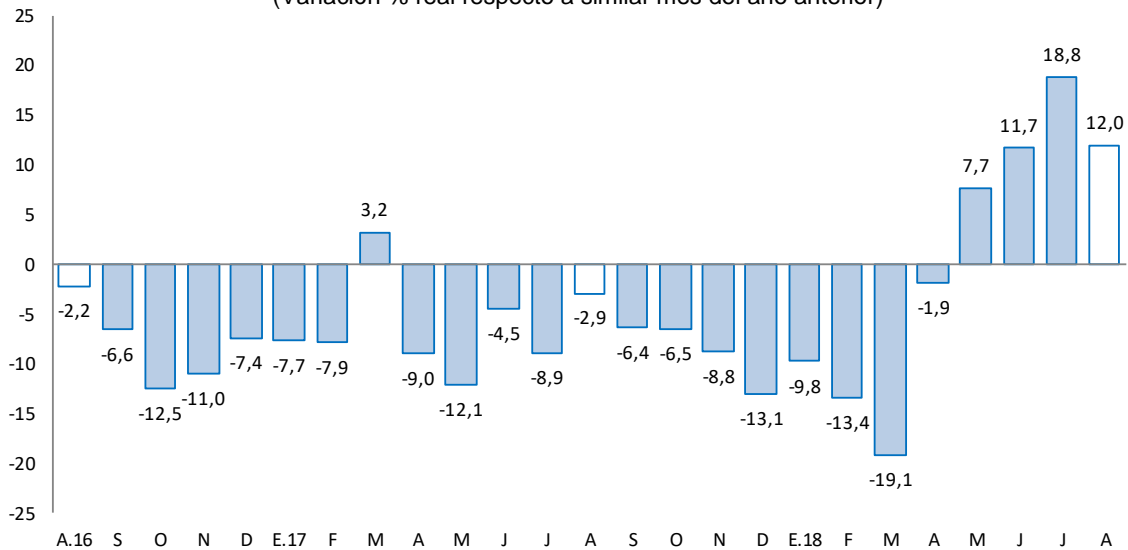

Fuente: UNACEM.
 Elaboración: BCRP - Sucursal Huancayo. Departamento de Estudios Económicos.



- Entre enero y agosto aumentó en 0,8 por ciento, influenciado por la recuperación de la inversión privada, particularmente entre los meses de junio y agosto, al crecer entre 10 y 20 por ciento consecutivamente, hecho que se relacionó a mayores obras para vivienda multifamiliar, autoconstrucción, contratistas y algunas empresas mineras.
- En julio de 2012, Cementos Lima y Cemento Andino concretaron la fusión por absorción, dando origen a la nueva compañía Unión Andina de Cementos S.A.A. (UNACEM) desde fines de dicho año.

2.3 Arribos a los establecimientos de hospedaje

- Al término del mes de agosto, el número de arribos a los establecimientos de hospedaje (133,3 miles) se incrementó en 15,2 por ciento, debido a la mayor afluencia de visitantes nacionales y extranjeros, principalmente al Valle del Mantaro por motivos de las festividades de Santiago, observándose altos precios en los pasajes interprovinciales, principalmente entre Lima y Huancayo durante el mes.
- Entre enero y agosto, el número de arribos (907,9 miles) y el número de pernoctaciones (1 092,6 miles) aumentaron en 9,8 y 10,2 por ciento, respectivamente, siendo explicado en ambos casos por los mayores arribos y pernoctaciones de nacionales y extranjeros, principalmente hacia el Valle del Mantaro y la Selva Central, motivado en el primer caso por las festividades de las Cruces entre mayo y junio, y de Santiago entre julio y agosto. Del total de arribos, el 99,4 por ciento fueron nacionales, de los cuales el 42,0 por ciento procedió del propio departamento, seguido de Lima Metropolitana (29,7 por ciento), Lima provincias (8,2 por ciento) y Huancavelica (6,0 por ciento); mientras que, de los 5,8 miles de visitantes extranjeros, el 23,1 por ciento provino de los Estados Unidos, seguido de Venezuela (16,0 por ciento), Colombia (5,5 por ciento), Chile (5,3 por ciento) y España (5,2 por ciento), entre los principales.

GRÁFICO N° 4
JUNÍN: CRECIMIENTO DE ARRIBOS A ESTABLECIMIENTOS DE HOSPEDAJE
 (Variación %)

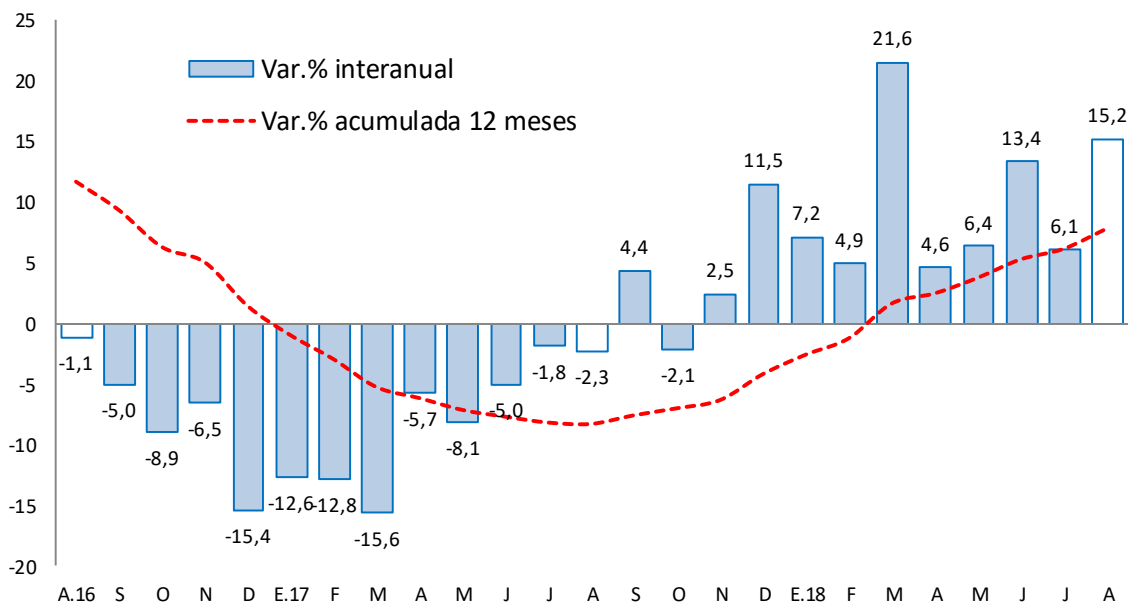

Fuente: MINCETUR

Elaboración: BCRP - Sucursal Huancayo. Departamento de Estudios Económicos.

II. SECTOR EXTERNO

1. Exportaciones

- Al término de agosto, las exportaciones totalizaron US\$ 62 millones, menor en US\$ 24 millones (28,1 por ciento menos) respecto a similar mes del año previo, como efecto de los menores envíos de productos **tradicionales** en US\$ 25 millones (30,8 por ciento menos), manteniéndose invariable en los **no tradicionales**. Respecto a los tradicionales, la reducción se asoció a los menores envíos de productos mineros (US\$ 21 millones o 30,3 por ciento menos), principalmente por concentrados de cobre.

CUADRO N° 6
JUNÍN: EXPORTACIONES POR GRUPO DE PRODUCTOS 1/
(Valor FOB en millones de US\$)

TIPO	Agosto			Enero - Agosto		
	2 017	2 018	Var. %	2 017	2 018	Var. %
Productos Tradicionales	81	56	-30,8	607	617	1,7
Agropecuario	10	7	-34,8	30	21	-30,9
Minero 2/	71	49	-30,3	576	596	3,4
Productos No Tradicionales	6	7	8,1	26	29	10,4
Agropecuarios	5	6	20,5	21	27	26,1
Pesquero	0	0	-	0	0	-
Textil	0	0	41,1	1	0	-23,1
Maderas y papeles, y sus manf.	0	0	-55,1	0	1	148,9
Químicos	0	0	291,2	0	0	-76,4
Minerales no metálicos	0	0	4 628,7	0	0	3 274,2
Sidero - Metalúrgicos y joyería	0	0	-96,1	0	0	72,8
Metal - Mecánicos	0	0	-88,1	0	0	-74,8
Otros No Tradicionales	1	0	-97,3	3	0	-98,0
Total Exportaciones	87	62	-28,1	632	645	2,1

1/ Cifras Preliminares

2/ Incluye minerales refinados

Fuente: SUNAT

Elaboración: BCRP - Sucursal Huancayo. Departamento de Estudios Económicos.

- Entre enero y agosto, las ventas totalizaron US\$ 645 millones, superior en US\$ 13 millones (2,1 por ciento más) respecto a similar periodo del año previo, debido a mayores envíos de productos **tradicionales** (US\$ 10 millones o 1,7 por ciento más) y de los **no tradicionales** (US\$ 3 millones o 10,4 por ciento más). Respecto a los **tradicionales**, que significaron el 95,6 por ciento del total, el incremento se relacionó a mayores envíos de concentrados de plata y plomo; contrarrestándose por la reducción en productos agropecuarios tradicionales (US\$ 9 millones menos), principalmente por café. En los **no tradicionales**, el incremento se relacionó a jengibre, maíz, musgos y líquenes para adorno, prendas de vestir y madera aserrada, entre los primordiales.
- Entre enero y agosto, los mayores envíos se destinaron a Corea del Sur (36,5 por ciento), China (29,5 por ciento), Taiwan (4,1 por ciento) y Estados Unidos (2,4 por ciento), entre los principales. Por productos, sobresalieron los concentrados de cobre (69,9 por ciento del total exportado), concentrados de zinc (10,3 por ciento), concentrados de plomo (5,3 por ciento), oro (4,6 por ciento), y café sin tostar y descafeinar (3,2 por ciento), entre los principales.

III. CRÉDITOS Y DEPÓSITOS ²

1. Créditos

- Los créditos en Junín durante agosto (S/ 5 560 millones) registraron un incremento de 9,0 por ciento comparado a igual mes de 2017, y en 0,2 respecto al mes previo. El incremento interanual se sustentó en los mayores montos otorgados en créditos para empresas (4,6 por ciento), consumo (17,7 por ciento) e hipotecario (9,3 por ciento), explicándose en los orientados a empresas, por los mayores montos entregados en la Banca Múltiple, Cajas Municipales y Cajas Rurales; en los créditos para consumo, explicado por el Banco de la Nación, Banca Múltiple, Cajas Municipales, Cajas Rurales y Financieras; mientras que en los de tipo hipotecario, se relacionaron al Banco de la Nación, Banca Múltiple, Cajas Municipales y Cajas Rurales.
- Respecto al mes previo**, el aumento se debió a los créditos para consumo (Banco de la Nación, Banca Múltiple, Cajas Municipales, y Cajas Rurales) e hipotecario (Banco de la Nación, Banca Múltiple, Cajas Municipales, y Cajas Rurales); no obstante, la reducción en los créditos para empresas (Agrobanco, Banca Múltiple, Cajas Rurales y Financieras).
- Por **tipo de moneda**, el 96,7 por ciento se otorgó en moneda nacional, los que interanualmente crecieron en 9,4 por ciento; y en 3,3 por ciento por moneda extranjera, los que disminuyeron en 1,9 por ciento.

CUADRO N° 7
JUNÍN: CRÉDITO DIRECTO
(En millones de soles con tipo de cambio fijo)

	Saldos en millones de soles		Tasa de crecimiento (%)	
	Jul-18	Ago-18	Mes	12 Meses
Banco de la Nación 1/	253	257	1,5	19,8
Agrobanco 2/	119	112	-5,9	-31,8
Banca Múltiple	2 833	2 841	0,3	8,4
Instituciones No Bancarias	2 346	2 350	0,1	11,8
Financieras	549	551	0,2	6,4
Cajas Municipales	1 598	1 599	0,1	13,0
Cajas Rurales	198	199	0,3	18,1
Edpymes	1	1	1,6	81,3
Total	5 552	5 560	0,2	9,0
Empresas	3 215	3 184	-1,0	4,6
Personas	2 336	2 376	1,7	15,5
Consumo	1 745	1 780	2,0	17,7
Hipotecario	591	596	0,9	9,3
MN	5 365	5 376	0,2	9,4
ME	187	184	-1,7	-1,9
ME (Mill. US\$)	58	57	-1,7	-1,9

1/ Considera sólo los créditos de consumo e hipotecario.

2/ No considera los créditos a las demás empresas del sistema financiero

Fuente: SBS y AFP.

Elaboración: BCRP - Sucursal Huancayo. Departamento de Estudios Económicos.

² Se presentan los saldos de los créditos y depósitos al cierre de operaciones de agosto. Cabe destacar que los saldos de las cuentas expresadas en moneda extranjera se valúan a un tipo de cambio constante, a fin de aislar el efecto de la valuación cambiaria sobre los saldos en dicha moneda.

- En cuanto a la **composición**, el 57,3 por ciento se dirigió al segmento empresarial, el 32,0 por ciento para consumo, y el 10,7 por ciento restante al sector hipotecario.

GRÁFICO Nº 5
JUNÍN: CRECIMIENTO DEL CREDITO DIRECTO
(Variación % respecto a similar mes del año anterior)

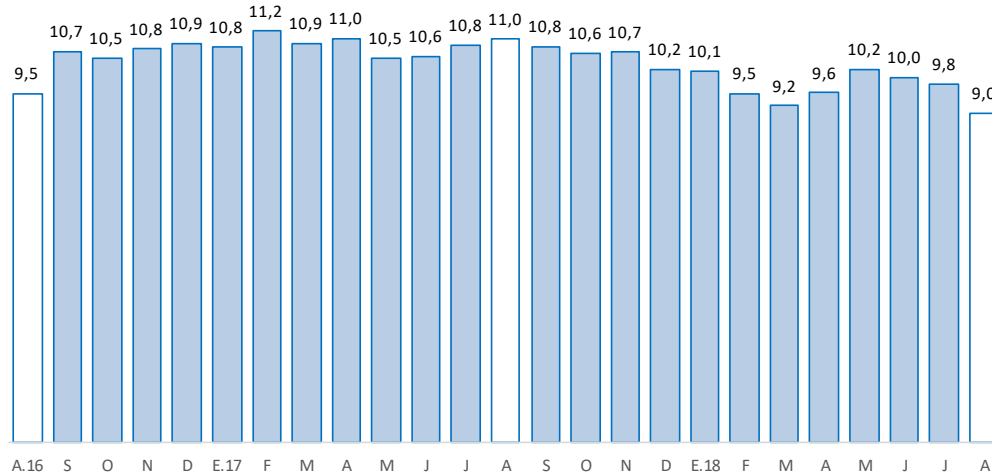

Fuente: SBS y AFP.

Elaboración: BCRP, Sucursal Huancayo. Departamento de Estudios Económicos.

- Por su parte, la **morosidad** en Junín, al término de julio 2018, alcanzó 6,0 por ciento, superior en 1,0 punto porcentual respecto de igual mes de 2017. Interanualmente, los mayores niveles de morosidad se registraron en Agrobanco (46,3 por ciento), Edpymes (7,5 por ciento) y Financieras (6,1 por ciento).

GRÁFICO Nº 6
JUNÍN: TASA DE MOROSIDAD 1/ 2/
(Porcentaje)

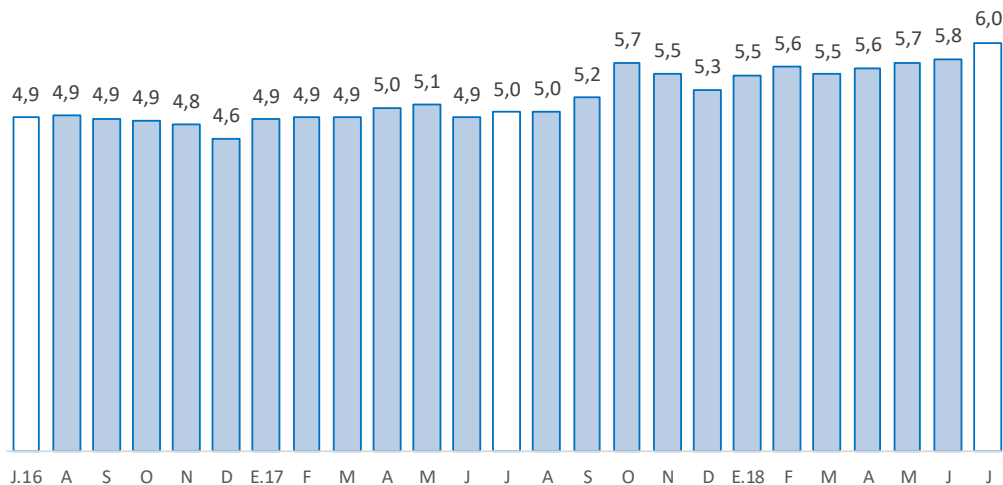

1/ Morosidad = (créditos vencidos + créditos en cobranza judicial) / colocaciones brutas.

2/ Preliminar

Fuente: SBS y AFP.

Elaboración: BCRP - Sucursal Huancayo. Departamento de Estudios Económicos.



2. Depósitos

- En agosto, los depósitos sumaron S/ 3 647 millones, expandiéndose en 10,5 por ciento respecto de agosto 2017, y en 1,0 por ciento comparado al mes previo. El incremento interanual se debió a los mayores montos en depósitos a la vista, en ahorro y a plazo.
- Según **composición**, los depósitos a plazo concentraron el 42,9 por ciento, seguido por los depósitos en ahorro (42,8 por ciento) y a la vista (14,3 por ciento).
- Por **tipo de moneda**, el 88,9 por ciento se captó en moneda nacional, creciendo en 12,2 por ciento; y el resto (11,1 por ciento) en moneda extranjera, disminuyendo en 1,6 por ciento. Respecto al mes previo, el incremento se debió a los depósitos a la vista y a plazo.

**CUADRO Nº 8
JUNÍN: DEPÓSITOS**

(En millones de soles con tipo de cambio fijo)

	Saldos en millones de soles		Tasa de crecimiento (%)	
	Jul-18	Ago-18	Mes	12 Meses
Banco de la Nación	518	520	0,4	9,1
Banca Múltiple	1 715	1 731	0,9	6,8
Instituciones No Bancarias	1 378	1 396	1,3	16,1
Financieras	107	108	0,3	19,2
Cajas Municipales	1 166	1 184	1,5	14,7
Cajas Rurales	105	105	-0,3	31,1
TOTAL	3 611	3 647	1,0	10,5
Vista	502	520	3,5	2,9
Ahorro	1 565	1 562	-0,1	14,4
A plazo	1 544	1 565	1,4	9,6
MN	3 207	3 244	1,2	12,2
ME	404	403	-0,3	-1,6
ME (Mill. US\$)	125	124	-0,3	-1,6

Fuente: SBS y AFP.

Elaboración: BCRP - Sucursal Huancayo. Departamento de Estudios Económicos.

GRÁFICO Nº 7
JUNÍN: CRECIMIENTO DE LOS DEPÓSITOS
 (Variación % respecto a similar mes del año anterior)

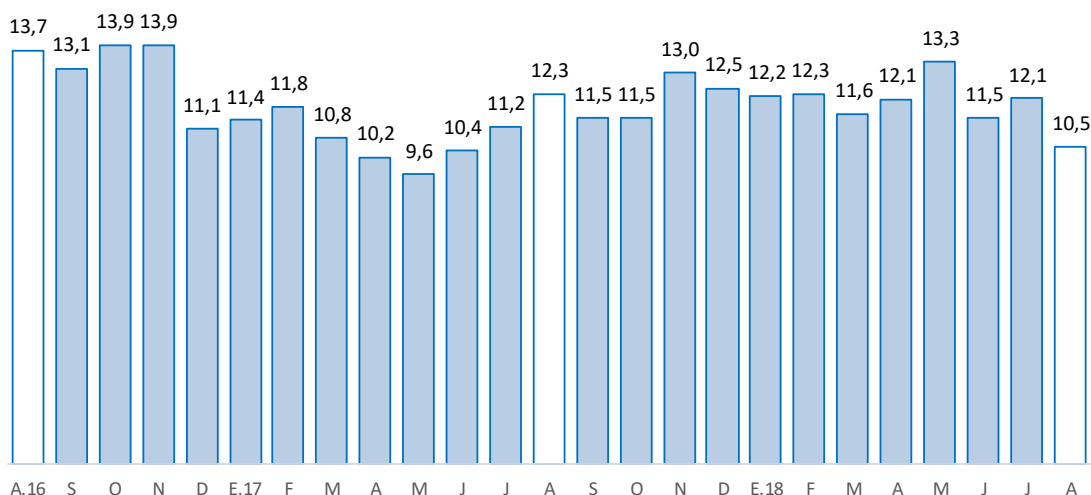

Fuente: SBS y AFP.

Elaboración: BCRP - Sucursal Huancayo. Departamento de Estudios Económicos

IV. EJECUCIÓN DEL PRESUPUESTO PÚBLICO

1. Ejecución del Presupuesto Público

- La ejecución presupuestal del gasto corriente no financiero, neto de transferencias intergubernamentales, en agosto (S/ 247 millones), se incrementó en S/ 30 millones en términos nominales (12,4 por ciento en términos reales), explicado por mayores gastos en los tres niveles de gobierno, principalmente en el Gobierno Regional (S/ 21 millones más), ante mayores pagos por concepto de personal y obligaciones sociales, y por compra de bienes y servicios.
- Entre enero y agosto, sumó S/ 1 913 millones, superior en S/ 213 millones (11,4 por ciento de variación real), debido a mayores montos en los tres niveles de gobiernos, principalmente en el Gobierno Regional (S/ 159 millones más). En el Gobierno Regional, el incremento se asoció a mayores remuneraciones (S/ 105 millones más) y "otros gastos corrientes" (S/ 36 millones más).

CUADRO Nº 9
JUNÍN: EJECUCIÓN DEL PRESUPUESTO DE GASTOS CORRIENTES /1 /2
 (Millones de soles)

	Agosto			Enero - Agosto		
	2 017	2 018	Var.% real	2 017	2 018	Var.% real
Gobierno Nacional	84	91	7,1	730	763	3,5
Gobierno Regional	101	122	19,4	744	903	20,0
Gobiernos locales	33	35	3,9	225	246	8,4
Total	218	247	12,4	1 700	1 913	11,4

1/ Información actualizada al 31 de Agosto de 2018.

2/ Neto de transferencias intergubernamentales. Comprende pensiones y otros gastos corrientes.

Fuente: Ministerio de Economía y Finanzas

Elaboración: BCRP, Sucursal Huancayo. Departamento de Estudios Económicos

2. Ejecución del Presupuesto de Inversiones

- La inversión pública en Junín, en los tres niveles de gobierno, sumó en agosto S/ 96 millones, menor en S/ 33 millones en términos nominales (-26,2 por ciento en términos reales), explicado por menores gastos en los gobiernos, Nacional (S/ 23 millones menos) y Regional (S/ 15 millones menos). En el conjunto del gobierno general, las menores obras se registraron en los sectores de transporte (S/ 35,0 millones menos), saneamiento (S/ 4,9 millones menos), educación (S/ 0,8 millones menos) y orden público (S/ 0,6 millones menos), entre los principales.
- Entre enero y agosto acumuló una ejecución de S/ 610 millones, inferior en S/ 10 millones en términos nominales (-2,6 por ciento en términos reales), ante menores montos devengados en el Gobierno Regional (S/ 94 millones menos). En el conjunto de los tres niveles de gobierno, las principales reducciones se concentraron en los sectores de transporte (S/ 55,2 millones menos), salud (S/ 19,9 millones menos), educación (S/ 10,0 millones menos), y saneamiento (S/ 2,1 millones menos).

CUADRO N° 10
JUNÍN: EJECUCIÓN DEL PRESUPUESTO DE INVERSIONES 1/ 2/
(Millones de soles)

	Agosto			Enero - Agosto		
	2 017	2 018	Var.% real	2 017	2 018	Var.% real
Gobierno Nacional	53	30	-44,7	133	195	45,6
Gobierno Regional	38	23	-39,4	239	145	-40,0
Gobiernos locales	38	43	12,7	247	269	7,8
Total	129	96	-26,2	619	610	-2,6

1/ Información actualizada al 31 de Agosto de 2018.

2/ Comprende la adquisición de activos no financieros

Fuente: Ministerio de Economía y Finanzas

Elaboración: BCRP, Sucursal Huancayo. Departamento de Estudios Económicos.

GRÁFICO N° 8
JUNÍN: CRECIMIENTO DE LA EJECUCIÓN DEL PRESUPUESTO DE INVERSIONES
(Variación % real)

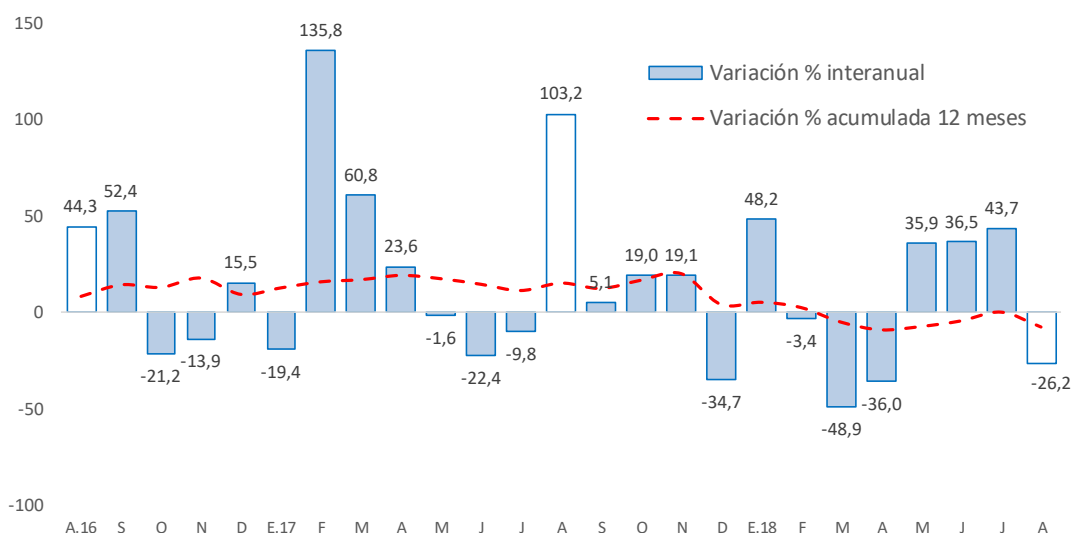

Fuente: MEF.

Elaboración: BCRP - Sucursal Huancayo. Departamento de Estudios Económicos.

- En cuanto a su avance presupuestal, entre enero y agosto 2018 se ejecutó en Junín el 35,1 por ciento de su Presupuesto Institucional Modificado (PIM), que sumó en el avance S/ 1 737,0 millones. El Gobierno Nacional registró un avance del 43,3 por ciento, seguido de los municipios (32,5 por ciento) y el Gobierno Regional (31,7 por ciento).

Principales proyectos

- Entre los principales proyectos que se ejecutaron entre enero y agosto de 2018, destacaron en el Gobierno Nacional, los de “Mejoramiento y rehabilitación de la carretera Mazamari - Pangoa - Cubantia” con un gasto de S/ 80,5 millones; “Instalación de banda ancha para la conectividad integral y desarrollo social de la Región Junín” con S/ 34,8 millones devengados; “Construcción de pistas y veredas en el AA.HH. Justicia Paz y Vida, distrito de El Tambo - Huancayo - Junín” con S/ 7,4 millones devengados.
- En el Gobierno Regional, los de “Mejoramiento de la capacidad resolutive del hospital El Carmen Huancayo” con un gasto devengado de S/ 46,2 millones; “Implementación del Instituto Regional de Enfermedades Neoplásicas de la Macro Región del Centro del Perú” con un gasto de S/ 25,3 millones; y “Mejoramiento de la carretera Chupuro - Vista Alegre - Chicche - Chongos Alto - Huasicancha, provincia de Huancayo” con un gasto de S/ 13,0 millones.
- En los gobiernos locales, los de “Mejoramiento del sistema de agua potable y alcantarillado en San Martín de Pangoa, distrito de Pangoa – Satipo” con un gasto de S/ 10,6 millones; y “Mejoramiento, ampliación de la gestión integral de los residuos sólidos municipales de la ciudad de Satipo, provincia de Satipo” con un gasto de S/ 7,6 millones.

V. ANEXOS



ANEXO 1

JUNÍN: PRODUCCIÓN AGROPECUARIA 1/

(En toneladas métricas)

CULTIVOS	2 017					2 018								CULTIVOS
	AGO	SET	OCT	NOV	DIC	ENE	FEB	MAR	ABR	MAY	JUN	JUL	AGO	
AGRÍCOLA														AGRÍCOLA
CONSUMO INTERNO														CONSUMO INTERNO
Ajo	41	0	0	0	0	0	0	0	82	287	2 131	1 955	50	Ajo
Arroz Cáscara	47	78	107	48	0	0	26	44	322	704	607	182	60	Arroz Cáscara
Arveja Grano Seco	0	0	0	0	0	0	0	0	0	640	1 121	100	0	Arveja Grano Seco
Arveja Grano Verde	1 629	1 755	865	1 406	2 254	2 851	4 937	4 955	5 360	2 370	552	1 473	1 641	Arveja Grano Verde
Cebada Grano	515	59	2	0	0	0	0	0	0	1 344	11 947	6 651	341	Cebada Grano
Cebolla	651	480	278	322	249	345	418	513	660	598	465	441	442	Cebolla
Espinaca	971	1 006	1 062	2 021	2 375	1 817	1 247	714	665	926	1 176	1 162	863	Espinaca
Frijol Grano Seco	631	336	159	62	347	488	355	246	91	259	325	1 268	706	Frijol Grano Seco
Haba Grano Seco	6	0	0	0	0	0	0	0	0	1 139	1 844	143	9	Haba Grano Seco
Haba Grano Verde	321	437	212	755	1 202	1 629	2 689	3 731	5 959	2 958	371	327	355	Haba Grano Verde
Lechuga	584	603	528	504	969	1 194	1 067	557	275	473	650	598	514	Lechuga
Maíz Amiláceo	313	0	0	0	0	0	0	48	141	4 793	7 148	1 874	234	Maíz Amiláceo
Maíz Choclo	24	38	158	112	47	931	6 739	18 847	48 712	17 492	72	0	58	Maíz Choclo
Mandarina	5 918	3 441	980	495	429	746	1 446	2 770	6 183	9 707	11 337	10 240	6 348	Mandarina
Mashua	0	0	0	0	0	0	5	11	101	1 515	1 832	61	0	Mashua
Naranja	23 331	19 522	21 399	24 314	23 103	21 183	21 536	22 673	23 315	26 958	29 592	30 012	24 512	Naranja
Oca	0	0	0	0	0	0	10	15	296	1 615	1 506	81	50	Oca
Olluco	22	12	0	0	12	117	635	1 532	3 784	6 249	3 623	493	281	Olluco
Palta	947	1 488	4 231	5 110	6 897	5 435	3 579	3 294	3 109	2 688	1 817	1 243	1 255	Palta
Papa	6 482	1 637	1 229	10 012	18 796	17 802	18 209	39 644	72 779	106 089	85 513	37 606	4 027	Papa
Papaya	589	752	926	1 020	1 165	883	777	837	830	882	807	752	651	Papaya
Piña	24 161	25 082	27 125	33 203	36 067	36 348	36 936	36 178	34 960	33 679	31 718	29 690	28 919	Piña
Plátano	14 528	15 440	15 549	16 016	15 884	17 068	14 297	15 209	15 528	16 532	15 778	13 778	14 408	Plátano
Yuca	6 879	9 348	12 199	12 696	10 239	8 742	7 663	8 113	8 223	7 719	7 182	5 226	7 571	Yuca
Zanahoria	662	663	676	761	1 168	2 928	3 528	5 331	5 812	4 847	3 093	1 003	539	Zanahoria
Zapallo	116	76	15	61	62	140	782	663	186	53	51	0	16	Zapallo
Otros Cons. Interno	10 413	10 854	11 210	11 957	12 481	13 110	14 170	14 861	14 703	15 234	20 629	16 829	11 270	Otros Cons. Interno
INDUSTRIAL Y/O EXP.														INDUSTRIAL Y/O EXP.
Cacao	2 352	1 699	882	563	431	350	591	1 770	2 908	4 214	4 239	3 951	2 545	Cacao
Café	4 621	1 063	0	0	0	0	3 365	9 006	16 666	20 838	20 686	12 638	7 689	Café
Maíz A. Duro	1 371	1 299	462	176	711	3 259	4 593	4 899	3 255	1 678	211	42	1 161	Maíz A. Duro
Otros Industrial y/o Exp.	22	37	46	20	0	0	0	0	0	0	0	4	23	Otros Industrial y/o Exp.
PECUARIO														PECUARIO
CARNE 2/														CARNE 2/
Carne Ave	968,2	943,7	857,5	926,2	951,7	890,9	873,2	1 011,3	920,1	934,3	833,2	912,1	937,2	Carne Ave
Carne Ovino	273,6	363,3	270,7	270,6	270,7	278,0	272,7	264,0	274,5	268,7	277,7	300,4	282,8	Carne Ovino
Carne Porcino	371,7	372,0	371,1	383,1	426,6	404,2	390,9	314,8	335,6	352,7	360,2	352,4	355,7	Carne Porcino
Carne Vacuno	803,8	802,1	823,4	794,1	854,4	728,2	709,4	749,4	775,1	791,4	825,7	823,0	818,2	Carne Vacuno
Carne Caprino	4,0	4,1	4,3	3,7	4,5	4,1	4,3	4,5	4,6	4,5	4,6	4,4	4,8	Carne Caprino
Carne Alpaca	27,6	27,7	26,9	28,1	29,7	28,7	29,5	29,8	29,1	30,1	30,0	31,0	30,6	Carne Alpaca
Carne Llama	23,1	23,3	22,7	24,4	26,8	24,5	25,4	25,1	25,1	26,2	26,0	26,8	24,1	Carne Llama
Huevo	101,5	98,8	98,3	96,9	98,2	99,3	103,5	104,8	99,5	98,2	93,4	92,1	87,4	Huevo
Leche	4 246,7	4 165,5	4 284,7	4 250,9	4 402,6	4 517,3	4 289,3	4 658,1	4 445,1	4 611,3	4 422,8	4 539,8	4 411,6	Leche
Lana	0,0	0,0	0,0	0,4	0,0	80,5	673,0	396,8	101,8	0,0	0,0	0,0	0,0	Lana
FIBRA														FIBRA
Fibra de Alpaca	0,0	16,1	59,1	63,5	2,4	0,5	0,0	0,0	0,0	0,0	0,0	0,0	0,0	Fibra de Alpaca
Fibra de Llama	0,0	3,3	28,4	29,8	1,5	0,0	0,0	0,0	0,0	0,0	0,0	0,0	0,0	Fibra de Llama

1/ Cifras preliminares

2/ Peso Neto, no de animales en pie.

FUENTE: MINAGRI

ELABORACIÓN: BCRP - Sucursal Huancayo, Departamento de Estudios Económicos.



ANEXO 2

JUNÍN: PRODUCCIÓN MINERA METÁLICA 1/

(Contenido Fino)

Producción Metálica Concentración	2 017					2 018								Producción Metálica Concentración
	AGO	SET	OCT	NOV	DIC	ENE	FEB	MAR	ABR	MAY	JUN	JUL	AGO	
COBRE (TMF)	20 557	14 261	18 925	20 678	22 877	16 732	18 753	15 871	19 146	19 671	20 374	15 765	18 449	COBRE (TMF)
PLOMO (TMF)	4 313	3 132	4 116	3 099	3 840	2 902	3 856	3 455	3 101	3 963	3 297	4 048	3 740	PLOMO (TMF)
ZINC (TMF)	24 136	24 605	26 190	23 786	24 995	20 969	22 448	24 460	23 974	25 019	23 854	22 682	24 325	ZINC (TMF)
PLATA (Kg.f)	73 979	57 149	73 615	55 086	70 163	46 985	60 288	55 822	56 410	70 098	61 907	63 252	56 029	PLATA (Kg.f)
ORO (Grm.f)	58 919	56 601	62 247	57 309	58 916	55 513	52 293	54 626	54 625	61 088	57 056	74 008	54 500	ORO (Grm.f)
MOLIBDENO (TMF)	303	115	138	210	155	85	78	118	73	52	28	57	39	MOLIBDENO (TMF)

1/ Cifras preliminares.

Fuente: MINEM

Elaboración: BCRP - Sucursal Huancayo. Departamento de Estudios Económicos.



ANEXO 3

**JUNÍN: PRODUCCIÓN MANUFACTURERA 1/
(Índice)**

DESCRIPCIÓN	2 017						2 018							DESCRIPCIÓN	
	JUL	AGO	SET	OCT	NOV	DIC	ENE	FEB	MAR	ABR	MAY	JUN	JUL		
I. MANUFACTURA PRIMARIA	0	0	0	0	0	0	0	0	0	0	0	0	0	0	I. MANUFACTURA PRIMARIA
Refinación de metales	0	0	0	0	0	0	0	0	0	0	0	0	0	0	Refinación de metales
Cobre refinado	0	0	0	0	0	0	0	0	0	0	0	0	0	0	Cobre refinado
Plomo refinado	0	0	0	0	0	0	0	0	0	0	0	0	0	0	Plomo refinado
Zinc refinado	0	0	0	0	0	0	0	0	0	0	0	0	0	0	Zinc refinado
Plata refinada	0	0	0	0	0	0	0	0	0	0	0	0	0	0	Plata refinada
Zinc en polvo	0	0	0	0	0	0	0	0	0	0	0	0	0	0	Zinc en polvo
Trióxido de arsénico	0	0	0	0	0	0	0	0	0	0	0	0	0	0	Trióxido de arsénico
Bismuto	0	0	0	0	0	0	0	0	0	0	0	0	0	0	Bismuto
Otros 2/	0	0	0	0	0	0	0	0	0	0	0	0	0	0	Otros 2/
II. MANUFACTURA NO PRIMARIA	225	236	250	245	242	207	197	197	205	198	215	208	210	II. MANUFACTURA NO PRIMARIA	
A. Alimentos	420	387	391	471	468	293	164	398	471	393	406	444	455	A. Alimentos	
Condimentos	468	413	422	517	517	319	179	437	526	426	441	490	497	Condimentos	
Galletas	169	249	233	230	209	154	86	197	183	220	222	201	232	Galletas	
B. Productos Químicos	1	0	0	1	0	1	0	0	1	1	0	0	0	B. Productos Químicos	
Plásticos	31	19	15	40	11	25	15	19	25	21	17	17	20	Plásticos	
Acido sulfúrico	0	0	0	0	0	0	0	0	0	0	0	0	0	Acido sulfúrico	
Sulfato de cobre	0	0	0	0	0	0	0	0	0	0	0	0	0	Sulfato de cobre	
Sulfato de zinc	0	0	0	0	0	0	0	0	0	0	0	0	0	Sulfato de zinc	
Otros 3/	0	0	0	0	0	0	0	0	0	0	0	0	0	Otros 3/	
C. Minerales No Metálicos	242	254	270	262	260	224	217	211	218	211	231	222	224	C. Minerales No Metálicos	
Cemento	242	254	270	262	260	224	217	211	218	211	231	222	224	Cemento	
TOTAL	33	34	36	35	35	30	29	28	30	29	31	30	30	TOTAL	

1/ Cifras preliminares.

2/ Oro, Selenio, Teluro, Arsénico, Antimonio, entre otros.

3/ Oleum 105,62%.

Fuente: Empresas manufactureras

Elaboración: BCRP - Sucursal Huancayo. Departamento de Estudios Económicos.



ANEXO 4

JUNÍN: PRODUCCIÓN MANUFACTURERA 1/

(Variación Porcentual Real)

DESCRIPCIÓN	2 017						2 018							DESCRIPCIÓN
	JUL	AGO	SET	OCT	NOV	DIC	ENE	FEB	MAR	ABR	MAY	JUN	JUL	
I. MANUFACTURA PRIMARIA	-	-	-	-	-	-	-	-	-	-	-	-	-	I. MANUFACTURA PRIMARIA
Refinación de metales	-	-	-	-	-	-	-	-	-	-	-	-	-	Refinación de metales
Cobre refinado	-	-	-	-	-	-	-	-	-	-	-	-	-	Cobre refinado
Plomo refinado	-	-	-	-	-	-	-	-	-	-	-	-	-	Plomo refinado
Zinc refinado	-	-	-	-	-	-	-	-	-	-	-	-	-	Zinc refinado
Plata refinada	-	-	-	-	-	-	-	-	-	-	-	-	-	Plata refinada
Zinc en polvo	-	-	-	-	-	-	-	-	-	-	-	-	-	Zinc en polvo
Trióxido de arsénico	-	-	-	-	-	-	-	-	-	-	-	-	-	Trióxido de arsénico
Bismuto	-	-	-	-	-	-	-	-	-	-	-	-	-	Bismuto
Otros 2/	-	-	-	-	-	-	-	-	-	-	-	-	-	Otros 2/
II. MANUFACTURA NO PRIMARIA	-3,0	-3,8	8,3	-8,4	8,1	-21,5	-7,9	3,8	-10,8	1,3	8,3	-4,3	-6,9	II. MANUFACTURA NO PRIMARIA
A. Alimentos	31,9	-8,6	1,7	-2,9	48,0	-11,6	-51,3	13,5	11,0	17,8	-5,5	-2,6	8,1	A. Alimentos
Condimentos	42,1	-11,9	-1,9	-2,3	54,7	-8,0	-51,7	18,6	14,5	19,8	-7,3	-2,5	6,1	Condimentos
Galletas	-35,3	33,9	55,3	-9,4	-5,0	-38,5	-45,2	-24,0	-23,6	1,0	18,6	-2,8	37,0	Galletas
B. Productos Químicos	0,0	-40,0	-50,0	30,0	-64,0	-20,0	-37,5	-40,0	-20,0	-32,0	-45,0	-45,0	-35,0	B. Productos Químicos
Plásticos	0,0	-40,0	-50,0	30,0	-64,0	-20,0	-37,5	-40,0	-20,0	-32,0	-45,0	-45,0	-35,0	Plásticos
Acido sulfúrico	-	-	-	-	-	-	-	-	-	-	-	-	-	Acido sulfúrico
Sulfato de cobre	-	-	-	-	-	-	-	-	-	-	-	-	-	Sulfato de cobre
Sulfato de zinc	-	-	-	-	-	-	-	-	-	-	-	-	-	Sulfato de zinc
Otros 3/	-	-	-	-	-	-	-	-	-	-	-	-	-	Otros 3/
C. Minerales No Metálicos	-4,0	-3,6	8,6	-8,6	6,9	-21,7	-6,4	3,5	-11,6	0,7	9,0	-4,4	-7,5	C. Minerales No Metálicos
Cemento	-4,0	-3,6	8,6	-8,6	6,9	-21,7	-6,4	3,5	-11,6	0,7	9,0	-4,4	-7,5	Cemento
TOTAL	-3,0	-3,8	8,3	-8,4	8,1	-21,5	-7,9	3,8	-10,8	1,3	8,3	-4,3	-6,9	TOTAL

1/ Cifras preliminares.

2/ Oro, Selenio, Teluro, Arsénico, Antimonio, entre otros.

3/ Oleum 105,62%.

Fuente: Empresas manufactureras

Elaboración: BCRP - Sucursal Huancayo. Departamento de Estudios Económicos.



ANEXO 5

JUNÍN: EXPORTACIONES FOB POR TIPO DE PRODUCTOS 1/
(Millones US\$)

TIPO	2 017					2 018								TIPO
	AGO	SET	OCT	NOV	DIC	ENE	FEB	MAR	ABR	MAY	JUN	JUL	AGO	
Productos Tradicionales	81	61	73	54	60	45	64	152	96	84	65	55	56	Productos Tradicionales
Agrícolas	10	7	9	8	2	2	1	1	0	3	2	5	7	Agrícolas
Mineros 2/	71	54	64	46	58	43	63	152	96	81	62	50	49	Mineros 2/
Productos No Tradicionales	6	7	8	7	5	5	4	3	2	2	2	4	7	Productos No Tradicionales
Agropecuarios	5	7	8	7	5	5	4	3	2	1	2	4	6	Agropecuarios
Pesqueros	0	0	0	0	0	0	0	0	0	0	0	0	0	Pesqueros
Textiles	0	0	0	0	0	0	0	0	0	0	0	0	0	Textiles
Maderas y papeles, y sus manufacturas	0	0	0	0	0	0	0	0	0	0	0	0	0	Maderas y papeles, y sus manufacturas
Químicos	0	0	0	0	0	0	0	0	0	0	0	0	0	Químicos
Minerales no metálicos	0	0	0	0	0	0	0	0	0	0	0	0	0	Minerales no metálicos
Sidero - metalúrgicos y joyería	0	0	0	0	0	0	0	0	0	0	0	0	0	Sidero - metalúrgicos y joyería
Metal - mecánicos	0	0	0	0	0	0	0	0	0	0	0	0	0	Metal - mecánicos
Otros no tradicionales	1	0	0	0	0	0	0	0	0	0	0	0	0	Otros no tradicionales
TOTAL EXPORTACIONES	87	68	81	61	65	51	68	155	98	86	67	59	62	TOTAL EXPORTACIONES

1/ Cifras Preliminares.

2/ Incluye minerales refinados.

Fuente: SUNAT

Elaboración: BCRP - Sucursal Huancayo. Departamento de Estudios Económicos.



ANEXO 6

JUNÍN: EXPORTACIONES FOB DE PRODUCTOS TRADICIONALES 1/
(Millones US\$)

TIPO	2 017					2 018								TIPO
	AGO	SET	OCT	NOV	DIC	ENE	FEB	MAR	ABR	MAY	JUN	JUL	AGO	
AGROPECUARIO	10	7	9	8	2	2	1	1	0	3	2	5	7	AGROPECUARIO
Café														Café
Volumen (TM)	3 140	2 124	2 800	2 505	705	738	315	220	38	1 042	803	1 528	2 178	Volumen (TM)
Valor (Millones US\$)	10	7	9	8	2	2	1	1	0	3	2	5	7	Valor (Millones US\$)
Lana														Lana
Volumen (TM)	0	0	0	0	0	0	26	0	26	0	0	0	0	Volumen (TM)
Valor (Millones US\$)	0	0	0	0	0	0	0	0	0	0	0	0	0	Valor (Millones US\$)
Chancaca														Chancaca
Volumen (TM)	0	0	0	0	0	0	0	0	0	0	0	0	0	Volumen (TM)
Valor (Millones US\$)	0	0	0	0	0	0	0	0	0	0	0	0	0	Valor (Millones US\$)
Pieles														Pieles
Volumen (TM)	0	0	0	0	0	0	0	0	0	0	0	0	0	Volumen (TM)
Valor (Millones US\$)	0	0	0	0	0	0	0	0	0	0	0	0	0	Valor (Millones US\$)
MINEROS	71	54	64	46	58	43	63	152	96	81	62	50	49	MINEROS
Plata														Plata
Volumen (TM)	459	0	0	0	21	0	0	1 827	1 239	295	0	0	964	Volumen (TM)
Valor (Millones US\$)	1	0	0	0	0	0	0	6	4	2	0	0	3	Valor (Millones US\$)
Cobre														Cobre
Volumen (TM)	51 109	41 865	36 732	31 489	25 417	33 109	37 249	88 208	68 084	57 464	40 956	39 403	30 339	Volumen (TM)
Valor (Millones US\$)	57	47	43	34	30	39	44	107	75	63	48	42	33	Valor (Millones US\$)
Plomo														Plomo
Volumen (TM)	0	768	2 186	1 160	1 471	964	3 818	3 216	2 678	0	1 985	450	1 359	Volumen (TM)
Valor (Millones US\$)	0	2	6	2	4	2	10	8	6	0	5	1	3	Valor (Millones US\$)
Zinc														Zinc
Volumen (TM)	4 574	0	10 720	7 315	18 916	3 336	11 184	31 134	17 139	16 630	15 166	13 215	11 233	Volumen (TM)
Valor (Millones US\$)	6	0	14	7	23	1	7	25	7	12	4	3	8	Valor (Millones US\$)
Otros														Otros
Volumen (TM)	24 493	15 429	2 297	0	0	0	0	0	0	0	0	0	0	Volumen (TM)
Valor (Millones US\$)	4	3	0	0	0	0	0	0	0	0	0	0	0	Valor (Millones US\$)
Minerales Refinados	3	2	1	3	1	1	3	7	3	5	5	4	2	Minerales Refinados
• Plata refinada														• Plata refinada
Volumen (TM)	0	0	0	0	0	0	0	0	0	0	0	0	0	Volumen (TM)
Valor (Millones US\$)	0	0	0	0	0	0	0	0	0	0	0	0	0	Valor (Millones US\$)
• Cobre refinado														• Cobre refinado
Volumen (TM)	0	0	0	0	0	0	0	0	0	0	0	0	0	Volumen (TM)
Valor (Millones US\$)	0	0	0	0	0	0	0	0	0	0	0	0	0	Valor (Millones US\$)
• Plomo refinado														• Plomo refinado
Volumen (TM)	0	0	0	0	0	0	0	0	0	0	0	0	0	Volumen (TM)
Valor (Millones US\$)	0	0	0	0	0	0	0	0	0	0	0	0	0	Valor (Millones US\$)
• Zinc refinado														• Zinc refinado
Volumen (TM)	0	0	0	0	0	0	0	0	0	0	0	0	0	Volumen (TM)
Valor (Millones US\$)	0	0	0	0	0	0	0	0	0	0	0	0	0	Valor (Millones US\$)
• Oro refinado														• Oro refinado
Volumen (Kilogramos)	128	107	54	114	66	15	71	243	111	152	535	193	133	Volumen (Kilogramos)
Valor (Millones US\$)	3	2	1	3	1	1	3	7	3	5	5	4	2	Valor (Millones US\$)
• Otros refinados (TM)														• Otros refinados (TM)
Valor (Millones US\$)	0	0	0	0	0	0	0	0	0	0	0	0	0	Valor (Millones US\$)
• Otros refinados (mil US\$)														• Otros refinados (mil US\$)
Valor (Millones US\$)	0	0	0	0	0	0	0	0	0	0	0	0	0	Valor (Millones US\$)
TOTAL	81	61	73	54	60	45	64	152	96	84	65	55	56	TOTAL

† Cifras Preliminares.

Fuente: SUNAT

Elaboración: BCRP - Sucursal Huancayo. Departamento de Estudios Económicos.



ANEXO 7

JUNÍN: INGRESOS CORRIENTES DEL GOBIERNO CENTRAL

(Millones de nuevos soles)

	2 017					2 018								
	AGO	SET	OCT	NOV	DIC	ENE	FEB	MAR	ABR	MAY	JUN	JUL	AGO	
I. INGRESOS TRIBUTARIOS	38	37	39	39	38	49	36	42	42	39	37	40	41	I. INGRESOS TRIBUTARIOS
1). Impuesto a la Renta	16	18	18	20	19	26	21	25	23	18	17	17	21	1). Impuesto a la Renta
Personas Naturales	6	5	5	5	5	7	6	6	6	7	5	6	7	Personas Naturales
Personas Jurídicas	10	13	13	14	13	18	15	15	9	9	11	12	13	Personas Jurídicas
Regularización	0	0	0	0	0	0	0	3	8	3	1	0	1	Regularización
2). Impuesto a las Importaciones	0	0	0	0	0	0	0	0	0	0	0	0	0	2). Impuesto a las Importaciones
3). Impuesto General a las Ventas	15	14	15	14	14	18	12	14	13	14	13	17	13	3). Impuesto General a las Ventas
4). Imp. Selectivo al Consumo (ISC)	0	0	0	0	0	0	0	0	0	0	0	0	0	4). Imp. Selectivo al Consumo (ISC)
5). Otros Ingresos Tributarios	7	6	6	6	5	5	3	3	6	6	7	6	7	5). Otros Ingresos Tributarios
II. INGRESOS NO TRIBUTARIOS	1	2	1	1	2	2	2	1	0	2	1	0	1	II. INGRESOS NO TRIBUTARIOS
TOTAL INGRESOS (I + II)	40	39	40	40	40	51	38	43	42	41	37	41	42	TOTAL INGRESOS (I + II)

Fuente: SUNAT

Elaboración: BCRP - Sucursal Huancayo. Departamento de Estudios Económicos



ANEXO 8

JUNÍN: EJECUCIÓN DEL PRESUPUESTO PÚBLICO DEL GOBIERNO NACIONAL 1/

(Millones de soles)

	2 017					2 018								
	AGO	SET	OCT	NOV	DIC	ENE	FEB	MAR	ABR	MAY	JUN	JUL	AGO	
GASTOS NO FINANCIEROS	153	90	110	118	181	97	101	93	127	111	123	188	120	GASTOS NO FINANCIEROS
a. GASTOS CORRIENTES	84	83	101	86	135	87	80	78	113	89	97	129	91	a. GASTOS CORRIENTES
1. Personal y Obligaciones Sociales	30	31	31	30	38	35	33	36	34	34	34	34	31	1. Personal y Obligaciones Sociales
2. Pensiones y Otras Prest. Sociales	20	19	22	19	28	22	21	22	21	20	20	58	20	2. Pensiones y Otras Prest. Sociales
3. Bienes y Servicios	20	29	27	25	34	8	14	17	15	20	16	26	23	3. Bienes y Servicios
4. Donaciones y Transferencias 2/	0	0	0	0	0	0	0	0	18	0	0	0	0	4. Donaciones y Transferencias
5. Otros Gastos Corrientes	14	4	20	12	36	22	13	4	24	15	26	12	18	5. Otros Gastos Corrientes
b. GASTOS DE CAPITAL	70	8	10	32	47	10	20	14	14	22	26	58	30	b. GASTOS DE CAPITAL
1. Adquisición de Activos No Financieros	53	7	10	19	43	10	20	14	14	22	26	58	30	1. Adquisición de Activos No Financieros
2. Otros gastos de capital 3/	16	1	0	13	4	0	0	0	0	0	0	0	0	2. Otros gastos de capital

1/ Información actualizada al 31 de Agosto de 2018.

2/ Neto de transferencias intergubernamentales.

3/ Incluye donaciones y transferencias.

FUENTE: Ministerio de Economía y Finanzas

ELABORACIÓN: BCRP, Sucursal Huancayo. Departamento de Estudios Económicos.



ANEXO 9

JUNÍN: EJECUCIÓN DEL PRESUPUESTO PÚBLICO DEL GOBIERNO REGIONAL 1/

(Millones de soles)

	2 017					2 018								
	AGO	SET	OCT	NOV	DIC	ENE	FEB	MAR	ABR	MAY	JUN	JUL	AGO	
GASTOS NO FINANCIEROS	139	137	142	162	296	112	109	106	112	146	160	157	146	GASTOS NO FINANCIEROS
a. GASTOS CORRIENTES	101	106	102	123	225	101	99	98	107	106	136	133	122	a. GASTOS CORRIENTES
1. Personal y Obligaciones Sociales	70	69	71	89	120	82	77	75	77	79	78	86	78	1. Personal y Obligaciones Sociales
2. Pensiones y Otras Prest. Sociales	10	10	10	11	18	13	11	10	12	10	10	12	10	2. Pensiones y Otras Prest. Sociales
3. Bienes y Servicios	21	22	21	23	61	6	9	12	17	17	19	25	30	3. Bienes y Servicios
4. Donaciones y Transferencias	0	0	0	0	0	0	0	0	0	0	0	0	0	4. Donaciones y Transferencias
5. Otros Gastos Corrientes	1	5	1	0	27	0	1	0	0	0	30	11	5	5. Otros Gastos Corrientes
b. GASTOS DE CAPITAL	38	30	40	39	71	10	11	9	5	39	24	23	23	b. GASTOS DE CAPITAL
1. Adquisición de Activos No Financieros	38	30	40	39	68	10	11	9	5	39	24	23	23	1. Adquisición de Activos No Financieros
2. Otros gastos de capital 2/	0	0	0	0	3	0	0	0	0	0	0	0	0	2. Otros gastos de capital

1/ Información actualizada al 31 de Agosto de 2018.

2/ Incluye donaciones y transferencias.

FUENTE: Ministerio de Economía y Finanzas

ELABORACIÓN: BCRP, Sucursal Huancayo. Departamento de Estudios Económicos.



ANEXO 10

JUNÍN: EJECUCIÓN DEL PRESUPUESTO PÚBLICO DE LOS GOBIERNOS LOCALES 1/

(Millones de soles)

	2 017					2 018								
	AGO	SET	OCT	NOV	DIC	ENE	FEB	MAR	ABR	MAY	JUN	JUL	AGO	
GASTOS NO FINANCIEROS	71	98	71	78	177	20	41	65	67	68	71	107	78	GASTOS NO FINANCIEROS
a. GASTOS CORRIENTES	33	31	31	34	66	17	24	32	34	33	32	39	35	a. GASTOS CORRIENTES
1. Personal y Obligaciones Sociales	7	7	8	8	11	9	8	7	8	8	8	13	8	1. Personal y Obligaciones Sociales
2. Pensiones y Otras Prest. Sociales	3	3	3	4	5	1	1	2	3	2	3	2	3	2. Pensiones y Otras Prest. Sociales
3. Bienes y Servicios	19	18	18	21	35	6	14	22	21	21	21	23	21	3. Bienes y Servicios
4. Donaciones y Transferencias	4	3	2	2	14	0	0	1	1	1	1	1	2	4. Donaciones y Transferencias
5. Otros Gastos Corrientes	0	0	1	0	0	0	1	1	1	1	0	0	1	5. Otros Gastos Corrientes
b. GASTOS DE CAPITAL	38	66	41	44	111	3	17	32	33	35	39	69	44	b. GASTOS DE CAPITAL
1. Adquisición de Activos No Financieros	38	66	41	44	111	3	17	32	33	35	38	69	43	1. Adquisición de Activos No Financieros
2. Otros gastos de capital 2/	0	0	0	0	0	0	0	0	0	0	1	0	0	2. Otros gastos de capital

1/ Información actualizada al 31 de Agosto de 2018.

2/ Incluye donaciones y transferencias.

FUENTE: Ministerio de Economía y Finanzas

ELABORACIÓN: BCRP, Sucursal Huancayo. Departamento de Estudios Económicos



ANEXO 11

JUNÍN: MOROSIDAD 1/
(En porcentajes)

ENTIDADES FINANCIERAS	2 017					2 018						ENTIDADES FINANCIERAS
	AGO	SET	OCT	NOV	DIC	ENE	FEB	MAR	ABR	MAY	JUN	
I. BANCA MÚLTIPLE	5,7	5,5	5,5	5,3	5,3	5,4	5,5	5,3	5,5	5,6	5,7	I. BANCA MÚLTIPLE
II. INSTITUCIONES NO BANCARIAS												II. INSTITUCIONES NO BANCARIAS
Financieras	6,6	5,8	5,6	5,3	5,5	5,5	5,7	5,6	6,0	6,0	5,9	Financieras
Cajas Municipales	3,8	3,6	3,7	3,7	3,3	3,7	3,9	3,8	3,8	3,9	3,8	Cajas Municipales
Cajas Rurales	4,8	4,6	4,7	4,6	3,8	3,8	4,1	4,0	4,0	4,5	4,8	Cajas Rurales
EDPYMEs	22,2	16,9	15,4	11,7	7,4	12,2	7,3	7,2	11,4	6,7	5,8	EDPYMEs
III. ENTIDADES ESTATALES												III. ENTIDADES ESTATALES
Banco de la Nación 2/	1,4	1,3	1,4	1,4	1,4	1,4	1,4	1,4	1,4	1,4	1,4	Banco de la Nación 2/
Agrobanco 3/	4,1	17,2	34,6	34,6	33,6	34,0	35,6	37,9	37,5	39,6	40,3	Agrobanco 3/
TOTAL	5,0	5,2	5,7	5,5	5,3	5,5	5,6	5,5	5,6	5,7	5,8	TOTAL

1/ Cifras preliminares.

2/ Sólo considera los créditos de consumo e hipotecario.

3/ No considera los créditos a las demás empresas del sector.

Fuente: SBS y AFP.

Elaboración: BCRP - Sucursal Huancayo. Departamento de Estudios Económicos.

