

BANCO CENTRAL DE RESERVA DEL PERÚ
SUCURSAL HUANCAYO



JUNÍN: Síntesis de Actividad Económica
Julio 2018¹

Departamento de Estudios Económicos

¹ En el presente informe participaron Francisco Callupe Casaño y Miguel Ángel Campos Arias.

ÍNDICE

	<i>Página</i>
RESUMEN EJECUTIVO	3
I. ACTIVIDAD PRODUCTIVA.....	5
1. Actividad primaria.....	5
1.1 Sector agropecuario.....	5
1.2 Sector minería.....	7
2. Otros indicadores sectoriales.....	8
2.1 Sector manufactura.....	8
2.2 Sector construcción.....	9
2.3 Arribos a los establecimientos de hospedaje	10
II. SECTOR EXTERNO	11
1. Exportaciones.....	11
III. CRÉDITOS Y DEPÓSITOS	12
1. Créditos.....	12
2. Depósitos	14
IV. EJECUCIÓN DEL PRESUPUESTO PÚBLICO	15
1. Ejecución del Presupuesto Público.....	15
2. Ejecución del Presupuesto de Inversiones	16
V. ANEXOS	18



RESUMEN EJECUTIVO

Principales hechos de importancia

- En el séptimo mes del año, la actividad minera metálica se contrajo 10,9 por ciento, acumulando tres meses consecutivos, debido a la menor oferta de cobre, zinc y molibdeno. Contrariamente, el sector agropecuario registró un incremento de 20,2 por ciento en el mes, ante la mayor oferta del sub sector agrícola, principalmente en la oferta para el mercado externo y/o agroindustria.
- En cuanto a los otros indicadores de actividad económica en la región, destacaron los incrementos de, inversión pública (43,7 por ciento), despachos de cemento (18,8 por ciento) y arribos a los establecimientos de hospedaje (6,1 por ciento). Contrariamente, decreció la producción manufacturera (-6,9 por ciento).

Actividad primaria

- El **sector agropecuario** experimentó un crecimiento de 20,2 por ciento en el mes, ante la mayor oferta del sub sector agrícola (24,3 por ciento), la que se sustentó en la mayor producción para el mercado externo y/o agroindustria (36,3 por ciento) así como para el mercado interno (15,0 por ciento); sobresaliendo en el primer caso la mayor producción de café y cacao; y en el segundo, las de, papa, piña, cebada grano, naranja, mandarina, palta, haba grano verde y arveja grano verde. Entre enero y julio, creció en 10,8 por ciento, ante la mayor oferta de la parte agrícola (12,6 por ciento más), tanto para el mercado interno, como para el externo y/o agroindustria; decreciendo la parte pecuaria.
- La **actividad minera metálica** disminuyó en 10,9 por ciento en el mes, debido a la menor producción de cobre (mineras Chinalco, Argentum, Austria Duvaz y Chungar), zinc (mineras Volcan, Casapalca, San Ignacio de Morococha, Chinalco, Chungar y Austria Duvaz) y molibdeno (minera Chinalco). Entre enero y julio disminuyó en 1,5 por ciento por menores resultados en zinc, plata, oro y molibdeno. En lo que va del año, la producción de cobre de Minera Chinalco, que representó el 92,3 por ciento del total ofertado en el periodo, creció en 10,0 por ciento, estando en curso la ampliación de su proyecto cuprífero hasta el 2021 con una inversión de US\$ 1 355 millones.

Otros indicadores de actividad económica

- El **índice de producción manufacturera** se contrajo en 6,9 por ciento al finalizar julio, sumando dos meses seguidos de resultados negativos, ante la menor producción de cemento y productos químicos (plástico). Entre enero y julio, cayó en 2,7 por ciento, explicado por la menor producción de cemento, alimentos (condimentos y galletas), y productos químicos (plástico).
- En julio, los **despachos locales de cemento** incrementaron en 18,8 por ciento, sumando con ello tres meses consecutivos de resultados positivos, ante la recuperación en la inversión pública (comunicaciones, saneamiento, vivienda, agropecuario, y cultura y deporte), principalmente en el Gobierno Nacional; mientras que entre enero y julio cayó en 1,1 por ciento, explicado por la menor inversión privada.
- Al finalizar junio, el **crédito directo total** en la región (S/ 5 553 millones, calculado con tipo de cambio fijo) creció en 10,0 por ciento respecto a similar mes del año pasado, explicado por los incrementos que se orientaron a los rubros de **empresa** (6,8 por ciento), **consumo** (16,2 por ciento) e **hipotecario** (10,8 por ciento). Respecto al mes previo, aumentó en 0,8 por ciento, sustentado en mayores créditos para empresas, consumo e hipotecario.

- La **inversión pública** en julio (S/ 150 millones) se incrementó en S/ 47 millones en términos nominales (43,7 por ciento en términos reales), ante mayores montos devengados en los tres niveles de gobierno, principalmente en el Gobierno Nacional (S/ 53 millones más). Entre enero y julio sumó S/ 513 millones, expandiéndose en S/ 23 millones en términos nominales (3,6 por ciento en términos reales).

CUADRO N° 1
JUNÍN: OTROS INDICADORES DE ACTIVIDAD ECONÓMICA

(Variación % respecto a similar mes del año anterior)

	Feb.18	Mar.18	Abr.18	May.18	Jun.18	Jul.18
Producción industrial 1/	↑ 3,8	↓ -10,8	↑ 1,3	↑ 8,3	↓ -4,3	↓ -6,9
Despachos de cemento	↓ -13,4	↓ -19,1	↓ -1,9	↑ 7,7	↑ 11,7	↑ 18,8
Arribos a establecimientos de hospedaje	↑ 4,9	↑ 21,6	↑ 4,6	↑ 6,4	↑ 13,4	↑ 6,1
Crédito total 2/	↑ 9,5	↑ 9,2	↑ 9,6	↑ 10,2	↑ 10,0	
Crédito de consumo 2/	↑ 14,3	↑ 14,6	↑ 15,4	↑ 15,3	↑ 16,2	
Crédito hipotecario 2/	↑ 9,2	↑ 7,5	↑ 8,0	↑ 10,0	↑ 10,8	
Inversión pública 1/	↓ -3,4	↓ -48,9	↓ -36,0	↑ 35,9	↑ 36,5	↑ 43,7

1/ En términos reales.

2/ En términos nominales, con tipo de cambio fijo.

Fuentes: UNACEM, MINCETUR, SBS y AFP, MEF y empresas manufactureras.

I. ACTIVIDAD PRODUCTIVA

1. Actividad primaria

1.1 Sector agropecuario

- La actividad agropecuaria aumentó 20,2 por ciento en julio, ante la mayor oferta del sub sector agrícola (24,3 por ciento), principalmente en la oferta para el mercado externo y/o agroindustria. De forma similar, entre enero y julio el sector se expandió en 10,8 por ciento, debido a la mayor producción de la parte agrícola.

CUADRO N° 2
JUNÍN: SECTOR AGROPECUARIO 1/
(Miles de toneladas)

Subsectores	Estructura Porcentual 2016 /2	Julio			Enero - Julio		
		2 017	2 018	Var.%	2 017	2 018	Var.%
AGRÍCOLA	81,8			24,3			12,6
Orientada al mercado interno 2/	59,2			15,0			8,8
Papa	13,5	23,0	37,6	63,2	327,5	377,6	15,3
Piña	8,6	26,0	29,7	14,2	217,2	239,5	10,3
Naranja	7,7	29,1	30,0	3,1	171,6	175,3	2,2
Plátano	4,6	14,9	13,8	-7,7	110,4	108,2	-2,0
Maíz Choclo	3,2	0,1	0,0	-100,0	63,2	92,8	46,9
Yuca	1,9	5,9	5,2	-12,0	47,4	52,9	11,5
Mandarina	2,5	9,8	10,2	4,0	43,3	42,4	-2,1
Zanahoria	0,8	1,2	1,0	-14,9	26,8	26,5	-1,1
Orientada al mercado externo y agroindustria 2/	22,6			36,3			18,3
Café	13,0	8,6	12,6	47,5	69,4	83,2	19,9
Cacao	5,3	3,6	4,0	11,3	15,9	18,0	13,5
Maíz A. Duro	0,8	0,2	0,0	-75,0	16,8	17,9	7,0
PECUARIO	18,2			-5,2			-2,1
Carne de vacuno 3/	4,3	0,8	0,8	0,7	5,4	5,4	-0,6
Carne de ave 3/	3,5	1,2	0,9	-25,1	7,4	6,4	-13,9
Carne de ovino 3/	1,8	0,3	0,3	8,6	1,9	1,9	4,6
Leche	2,7	4,4	4,5	2,7	30,7	31,5	2,4
SECTOR AGROPECUARIO	100,0			20,2			10,8

1/ Cifras preliminares

2/ Estimado a precios de 2007.

3/ Peso neto

Fuente: MINAGRI

Elaboración: BCRP - Sucursal Huancayo. Departamento de Estudios Económicos

- En julio, el sub sector agrícola creció en 24,3 por ciento, asociado a la mayor oferta con destino al mercado externo y/o agroindustria (36,3 por ciento), así como para el mercado interno (15,0 por ciento más); destacando en el primer caso la mayor producción de café y cacao por el registro de mayores rendimientos y ampliación de la superficie en producción; y en el segundo, por, papa, piña, cebada grano, naranja, mandarina, palta, haba grano verde y arveja grano verde, ante mayores siembras y disponibilidad hídrica (rendimientos). Entre enero y julio, creció en 12,6 por ciento, ante la mayor oferta para los mercados, interno (8,8 por ciento) y, externo y/o agroindustria (18,3 por ciento). Respecto a café, el crecimiento (19,9 por ciento) se explicó por mayores rendimientos al ingresar las nuevas plantas a la etapa de madurez (de 3 a 7 años).

- La producción pecuaria se contrajo en 5,2 por ciento en julio, debido a la caída en la oferta de huevo y carnes, de ave y porcino, ante el registro de menores rendimientos, principalmente en carne de ave. Entre enero y julio, se contrajo en 2,1 por ciento, influenciado por la menor producción de lana y carnes de, ave, vacuno y de porcino. Se estima que la oferta actual de leche se encontraría alrededor de 150 mil litros diarios, de los cuales el 70 por ciento se destina al mercado de Lima, concentrándose la mayor oferta en el Valle del Mantaro.
- En cuanto a las siembras, en el mes de agosto culminó la campaña agrícola 2017-2018, sumando 114 642 hectáreas, superior en 1 862 hectáreas (1,7 por ciento más) comparado a la campaña anterior. El resultado se explicó por las mayores instalaciones de cultivos permanentes (2 428 hectáreas o 25,6 por ciento más), en las que destacaron, plátano (1 304 hectáreas más), piña (632 hectáreas más) y cacao (58 hectáreas más); sin embargo, disminuyeron las instalaciones de cultivos transitorios (566 hectáreas o 0,5 por ciento menos), influenciado por los bajos precios en chacra desde fines de 2017 y en el primer trimestre del año, principalmente en trigo, cebada grano, maíz choclo, maíz amarillo duro y arveja grano verde.

CUADRO N° 3
JUNÍN: SUPERFICIE SEMBRADA 1/
(Hectáreas)

	Campaña Agrícola 2/		Variación	
	2016-2017	2017-2018	Absoluta	Porcentual
Cultivos Transitorios	103 309	102 743	-566	-0,5
Papa	23 618	25 114	1 496	6,3
Cebada Grano	10 758	10 408	-350	-3,3
Maíz Amiláceo	7 823	8 598	775	9,9
Yuca	7 764	7 877	113	1,5
Maíz Choclo	8 036	7 719	-317	-3,9
Maíz A. Duro	5 966	5 807	-159	-2,7
Avena Forrajera	5 014	5 396	382	7,6
Trigo	5 166	4 784	-382	-7,4
Frijol Grano Seco	4 135	4 560	425	10,3
Arveja Grano Verde	4 423	4 368	-55	-1,2
Otros	20 606	18 112	-2 494	-12,1
Cultivos Permanentes	9 471	11 899	2 428	25,6
Plátano	1 900	3 204	1 304	68,6
Piña	2 498	3 130	632	25,3
Cacao	1 554	1 612	58	3,7
Café	1 356	1 247	-109	-8,0
Cebada Forrajera	757	686	-71	-9,4
Otros	1 406	2 020	614	43,7
TOTAL	112 780	114 642	1 862	1,7

1/ Cifras preliminares

2/ De agosto a julio

Fuente: Dirección Regional de Agricultura - Junín

Elaboración: BCRP - Sucursal Huancayo. Departamento de Estudios Económicos

1.2 Sector minería

- La actividad minera metálica se contrajo en 10,9 por ciento en julio, como resultado de la menor producción de cobre (mineras Chinalco, Argentum, Austria Duvaz y Chungar), zinc (mineras Volcan, Casapalca, San Ignacio de Morococha, Chinalco, Chungar y Austria Duvaz) y molibdeno (minera Chinalco).
- Entre enero y julio, la oferta se contrajo en 1,5 por ciento, explicado por la menor producción de zinc, plata, oro y molibdeno; principalmente en las mineras Volcan (zinc), Casapalca (zinc y plata), San Ignacio de Morococha (zinc), Austria Duvaz (plata), Chungar (plata), Chinalco (molibdeno) e IRL (oro). En el avance, la producción de cobre representó el 54 por ciento del VBP minero, seguido de zinc (28 por ciento), plata (12 por ciento), plomo (3 por ciento) y molibdeno (2 por ciento). Minera Chinalco, sumó en el avance, una oferta de, cobre (116 546 toneladas), zinc (14 749 toneladas), plata (91 545 kilogramos) y molibdeno (491 toneladas).

CUADRO N° 4
JUNÍN: SECTOR MINERÍA 1/
(Variación % real respecto a similar periodo del año anterior)

	Estructura Porcentual 2016 2/	Julio			Enero - Julio		
		2 017	2 018	Var. %	2 017	2 018	Var. %
Cobre (TMF)	46,9	16 653	15 765	-5,3	117 674	126 312	7,3
Plomo (TMF)	4,1	3 579	4 048	13,1	24 578	24 623	0,2
Zinc (TMF)	30,0	26 175	22 682	-13,3	166 632	163 406	-1,9
Plata (Kg.f)	15,3	61 617	63 252	2,7	450 569	414 761	-7,9
Oro (GSm.f)	0,7	67 486	74 008	9,7	469 597	409 209	-12,9
Molibdeno (TMF)	2,9	231	57	-75,3	1 269	491	-61,3
TOTAL 1/ 2/	100,0			-10,9			-1,5

1/ Cifras preliminares.

2/ Estimado a precios de 2007.

Fuente: MINEM.

Elaboración: BCRP - Sucursal Huancayo. Departamento de Estudios Económicos.

GRÁFICO N° 1
JUNÍN: CRECIMIENTO DE LA PRODUCCIÓN MINERA
(Variación % real respecto a similar mes del año anterior)

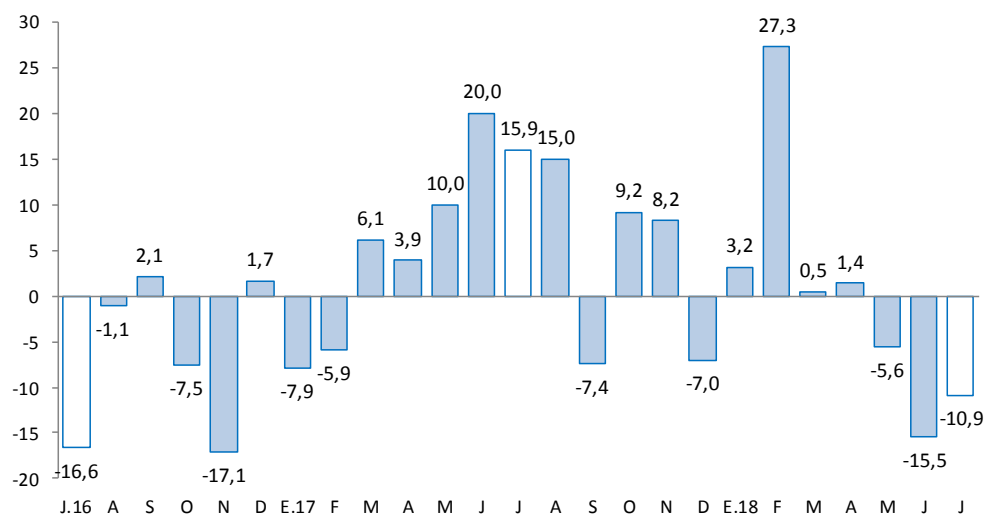

Fuente: MINEM.

Elaboración: BCRP - Sucursal Huancayo. Departamento de Estudios Económicos.

2. Otros indicadores sectoriales

2.1 Sector manufactura

- Al término del mes de julio, el indicador de la actividad manufacturera se contrajo en 6,9 por ciento, ante la menor oferta de la manufactura no primaria, toda vez que el sub sector primario fue nulo (debido a la paralización de la empresa Doe Run en el complejo metalúrgico de La Oroya). Entre enero y julio, cayó 2,7 por ciento, influenciado por los resultados desfavorables de la manufactura no primaria.
- En la **manufactura no primaria**, la contracción del indicador en 6,9 por ciento en julio se relacionó a la menor oferta de cemento (-7,5 por ciento) a través de la planta Condorcocha de la empresa UNACEM; y por productos químicos (-35,0 por ciento), ante la menor oferta de plástico. Entre enero y julio, se contrajo en 2,7 por ciento, debido a las reducciones en cemento (-2,8 por ciento); por productos químicos (-36,3 por ciento) y alimentos (-0,7 por ciento).

CUADRO N° 5
JUNÍN: SECTOR MANUFACTURA 1/
(Variación % real respecto a similar periodo del año anterior)

	Estructura Porcentual 2016	Julio	Enero - Julio
		Var. %	Var. %
MANUFACTURA PRIMARIA	0,0	=	=
Refinación de metales	0,0	-	-
Cobre refinado	0,0	-	-
Plomo refinado	0,0	-	-
Zinc refinado	0,0	-	-
Plata refinada	0,0	-	-
Zinc en polvo	0,0	-	-
Trióxido de arsénico	0,0	-	-
Bismuto	0,0	-	-
Otros 2/	0,0	-	-
MANUFACTURA NO PRIMARIA	100,0	-6,9	-2,7
Alimentos	3,2	8,1	-0,7
Condimentos	2,9	6,1	-0,2
Galletas	0,3	37,0	-6,7
Productos Químicos	0,0	-35,0	-36,3
Plásticos	0,0	-35,0	-36,3
Acido sulfúrico	0,0	-	-
Sulfato de cobre	0,0	-	-
Sulfato de zinc	0,0	-	-
Otros 2/	0,0	-	-
Minerales No Metálicos	96,8	-7,5	-2,8
Cemento	96,8	-7,5	-2,8
TOTAL	100,0	-6,9	-2,7

1/ Cifras preliminares.

3/ En base a la estructura de similar periodo de 2013.

Fuente: Empresas manufactureras

Elaboración: BCRP - Sucursal Huancayo. Departamento de Estudios Económicos.



GRÁFICO N° 2
JUNÍN: CRECIMIENTO DE LA MANUFACTURA NO PRIMARIA
 (Variación % real respecto a similar mes del año anterior)

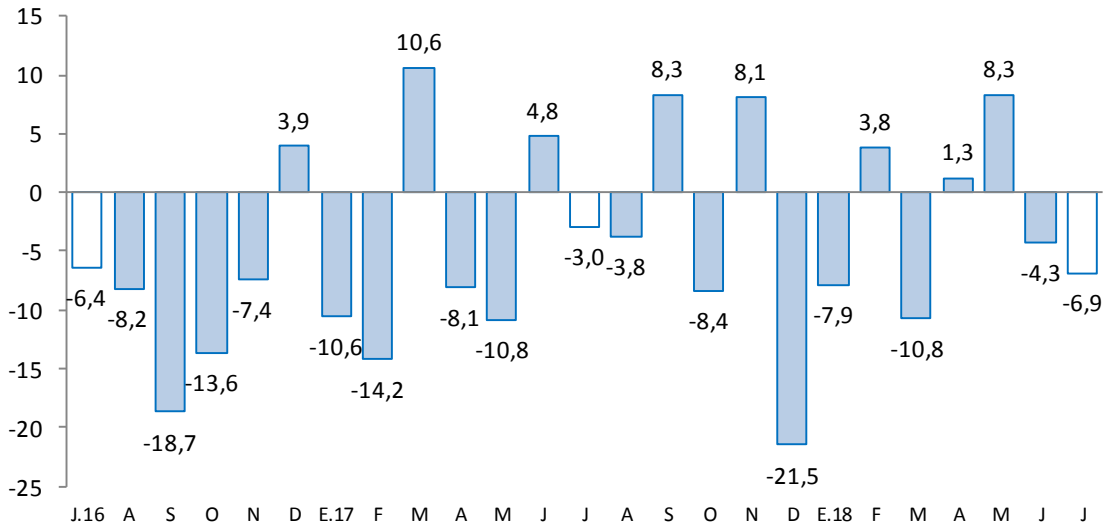

Fuente: Empresas Manufactureras
 Elaboración: BCRP - Sucursal Huancayo. Departamento de Estudios Económicos.

2.2 Sector construcción

- Los despachos locales de cemento en Junín se incrementaron en el mes en 18,8 por ciento, sumando así tres meses consecutivos de resultados favorables, luego de haber registrado tasas negativas por trece meses seguidos. El incremento del mes se debió a la mayor inversión pública (43,7 por ciento más en el mes), principalmente en el Gobierno Nacional, con mayores obras en comunicaciones, transporte y saneamiento, entre los principales.

GRÁFICO N° 3
JUNÍN: CRECIMIENTO DE LOS DESPACHOS DE CEMENTO
 (Variación % real respecto a similar mes del año anterior)

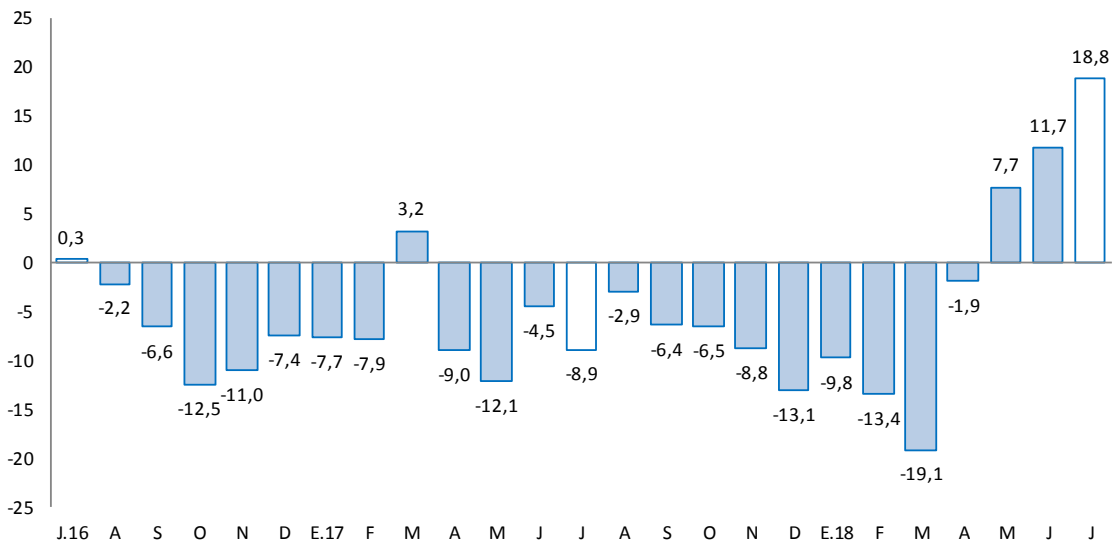

Fuente: UNACEM.
 Elaboración: BCRP - Sucursal Huancayo. Departamento de Estudios Económicos.



- Entre enero y julio se contrajo en 1,1 por ciento, influenciado por la menor demanda en el primer trimestre del año, particularmente en los meses de febrero (-13,4 por ciento) y marzo (-19,1 por ciento), hecho que se relacionó a la reducción de la inversión privada (para vivienda multifamiliar, autoconstrucción, contratistas y algunas empresas mineras).
- En julio de 2012, Cementos Lima y Cemento Andino concretaron la fusión por absorción, dando origen a la nueva compañía Unión Andina de Cementos S.A.A. (UNACEM) desde fines de dicho año.

2.3 Arribos a los establecimientos de hospedaje

- Al término del mes de julio, el número de arribos a los establecimientos de hospedaje (140,6 miles) se incrementó en 6,1 por ciento, debido a la mayor afluencia de visitantes nacionales y extranjeros, explicado por un efecto base ya que la afluencia fue menor en la primera mitad de 2017 a consecuencia de “El Niño Costero”, cuyo fenómeno provocó la obstaculización e interrupción del tránsito vehicular de la Carretera Central entre las ciudades de Lima y La Oroya (Junín).
- Entre enero y julio, el número de arribos (774,6 miles) y el número de pernoctaciones (930,8 miles) aumentaron en 8,9 y 9,2 por ciento, respectivamente, explicado en ambos casos por los mayores arribos y pernoctaciones de visitantes nacionales y extranjeros, principalmente hacia el Valle del Mantaro y la Selva Central, motivado en el primer caso por las festividades de las Cruces entre mayo y junio. Del total de arribos, el 99,4 por ciento fueron internos, de los cuales el 42,5 por ciento procedió del propio departamento, seguido de Lima Metropolitana (29,1 por ciento), Lima provincias (8,1 por ciento) y Huancavelica (6,2 por ciento); mientras que, de los 4,7 miles de visitantes extranjeros, el 22,4 por ciento provino de los Estados Unidos, seguido de Venezuela (17,0 por ciento), Colombia (5,7 por ciento), España (5,0 por ciento) y Chile (5,0 por ciento), entre los principales.

GRÁFICO N° 4
JUNÍN: CRECIMIENTO DE ARRIBOS A ESTABLECIMIENTOS DE HOSPEDAJE
 (Variación %)

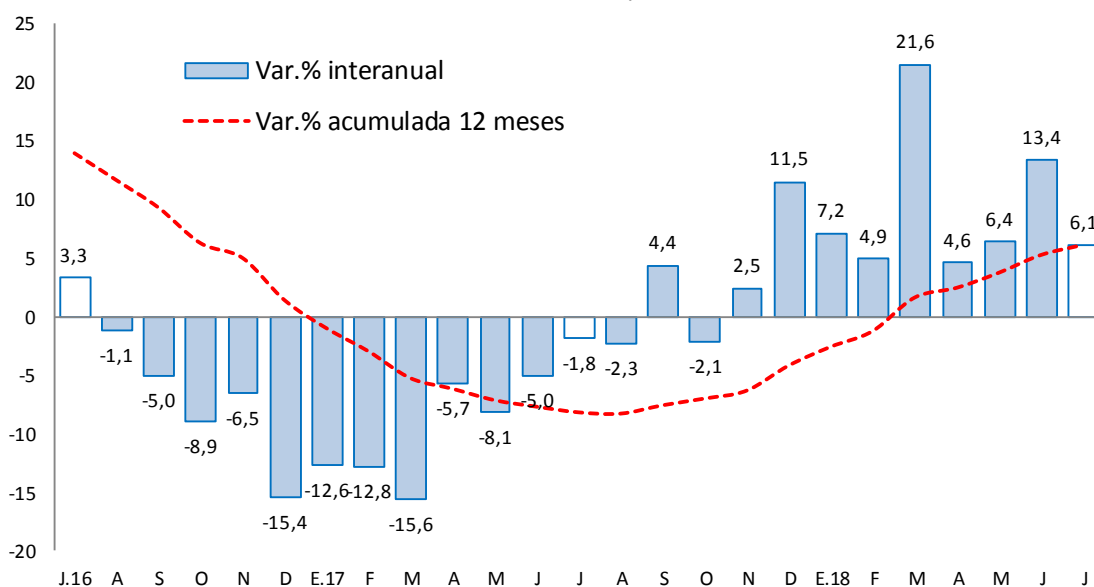

Fuente: MINCETUR

Elaboración: BCRP - Sucursal Huancayo. Departamento de Estudios Económicos.

II. SECTOR EXTERNO

1. Exportaciones

- Al término de julio, las exportaciones totalizaron US\$ 59 millones, superior en US\$ 3 millones (5,0 por ciento más) respecto a similar mes del año previo, como efecto de los mayores envíos de productos **tradicionales** (US\$ 3 millones o 6,2 por ciento más), disminuyendo ligeramente en los **no tradicionales** (US\$ 0,4 millones o -8,4 por ciento menos). Respecto a los tradicionales, el incremento se asoció a los mayores envíos de productos mineros (US\$ 5 millones o 10,4 por ciento más), principalmente por concentrados de cobre; mientras que en los no tradicionales, se relacionó a las caídas en hortalizas y frutas, maíz, y textiles.

CUADRO Nº 6
JUNÍN: EXPORTACIONES POR GRUPO DE PRODUCTOS 1/
(Valor FOB en millones de US\$)

TIPO	Julio			Enero - Julio		
	2 017	2 018	Var. %	2 017	2 018	Var. %
Productos Tradicionales	51	55	6,2	526	560	6,6
Agropecuario	6	5	-24,5	20	14	-32,4
Minero 2/	45	50	10,4	506	547	8,1
Productos No Tradicionales	5	4	-8,4	20	21	6,8
Agropecuarios	3	4	26,6	16	20	22,5
Pesquero	0	0	-	0	0	-
Textil	0	0	-59,2	0	0	-35,3
Maderas y papeles, y sus manf.	0	0	15 988,6	0	1	368,8
Químicos	0	0	2 005,1	0	0	-83,6
Minerales no metálicos	0	0	857,0	0	0	377,5
Sidero - Metalúrgicos y joyería	0	0	-100,0	0	0	1 446,5
Metal - Mecánicos	0	0	877,1	0	0	-73,0
Otros No Tradicionales	1	0	-98,7	3	0	-98,1
Total Exportaciones	56	59	5,0	546	582	6,6

1/ Cifras Preliminares

2/ Incluye minerales refinados

Fuente: SUNAT

Elaboración: BCRP - Sucursal Huancayo. Departamento de Estudios Económicos.

- Entre enero y julio, las ventas totalizaron US\$ 582 millones, superior en US\$ 36 millones (6,6 por ciento más) respecto a similar periodo del año previo, debido a mayores envíos de productos **tradicionales** (US\$ 35 millones o 6,6 por ciento más) y de los **no tradicionales** (US\$ 1 millón o 6,8 por ciento más). Respecto a los **tradicionales**, que significaron el 96,3 por ciento del total, el incremento se relacionó a mayores envíos de concentrados de cobre y plomo; contrarrestándose por la reducción en productos agropecuarios tradicionales (US\$ 7 millones menos), principalmente por café. En los **no tradicionales**, el incremento se relacionó a jengibre, maíz, musgos y líquenes para adorno, naranja, madera aserrada, y artículos de cerámica, arcilla y vidrio, entre los primordiales.
- Entre enero y julio, los mayores envíos se destinaron a Corea del Sur (37,5 por ciento), China (30,0 por ciento), Taiwan (4,5 por ciento) y México (2,3 por ciento). Por productos, sobresalieron los concentrados de cobre (71,8 por ciento del total exportado), concentrados de zinc (10,2 por ciento), concentrados de plomo (5,3 por ciento), oro (4,7 por ciento), y jengibre (2,4 por ciento), entre los principales.

III. CRÉDITOS Y DEPÓSITOS ²

1. Créditos

- Los créditos en Junín, al término del mes de junio (S/ 5 553 millones), registraron un incremento de 10,0 por ciento comparado a igual mes de 2017, y en 0,8 por ciento respecto al mes anterior. El incremento interanual se explicó por mayores montos otorgados en créditos para empresas (6,8 por ciento), consumo (16,2 por ciento) e hipotecario (10,8 por ciento), explicándose en los orientados a empresas por los mayores montos entregados en la Banca Múltiple, Cajas Municipales y Cajas Rurales (cayó en las Financieras); en los créditos para consumo, explicado por el Banco de la Nación, Banca Múltiple, Cajas Municipales, Cajas Rurales y Financieras; mientras que en los de tipo hipotecario, se relacionó al Banco de la Nación, Banca Múltiple, Cajas Municipales y Cajas Rurales (disminuyó en las Financieras).
- Respecto al mes previo (mayo), el aumento de 0,8 por ciento se debió a mayores montos para empresas (Banca Múltiple y Cajas Municipales), consumo (Banco de la Nación, Banca Múltiple, Cajas Municipales, Cajas Rurales y Financieras) e hipotecario (Banco de la Nación, Banca Múltiple, Cajas Municipales, Cajas Rurales y Financieras).
- Por tipo de moneda, el 96,4 por ciento se otorgó en moneda nacional, los que interanualmente crecieron en 10,3 por ciento; y en 3,6 por ciento por moneda extranjera, los que aumentaron en 1,2 por ciento.

CUADRO N° 7
JUNÍN: CRÉDITO DIRECTO
(En millones de soles con tipo de cambio fijo)

	Saldos en millones de soles		Tasa de crecimiento (%)	
	May-18	Jun-18	Mes	12 Meses
Banco de la Nación 1/	249	252	1,1	29,2
Agrobanco 2/	129	125	-3,0	-26,0
Banca Múltiple	2 797	2 830	1,2	8,1
Instituciones No Bancarias	2 335	2 347	0,5	13,5
Financieras	557	555	-0,5	6,6
Cajas Municipales	1 574	1 589	1,0	14,8
Cajas Rurales	203	201	-0,8	25,0
Edpymes	1	1	0,2	38,4
Total	5 510	5 553	0,8	10,0
Empresas	3 210	3 226	0,5	6,8
Personas	2 300	2 327	1,2	14,8
Consumo	1 723	1 742	1,1	16,2
Hipotecario	577	585	1,4	10,8
MN	5 324	5 353	0,6	10,3
ME	186	200	7,5	1,2
ME (Mill. US\$)	57	62	7,5	1,2

1/ Considera sólo los créditos de consumo e hipotecario.

2/ No considera los créditos a las demás empresas del sistema financiero

Fuente: SBS y AFP.

Elaboración: BCRP - Sucursal Huancayo. Departamento de Estudios Económicos.

² Se presentan los saldos de los créditos y depósitos al cierre de operaciones de mayo. Cabe destacar que los saldos de las cuentas expresadas en moneda extranjera se valúan a un tipo de cambio constante, a fin de aislar el efecto de la valuación cambiaria sobre los saldos en dicha moneda.

- En cuanto a la **composición**, el 58,1 por ciento se dirigió al segmento empresarial, el 31,4 por ciento para consumo, y el 10,5 por ciento restante al sector hipotecario.

GRÁFICO Nº 5
JUNÍN: CRECIMIENTO DEL CREDITO DIRECTO
 (Variación % respecto a similar mes del año anterior)

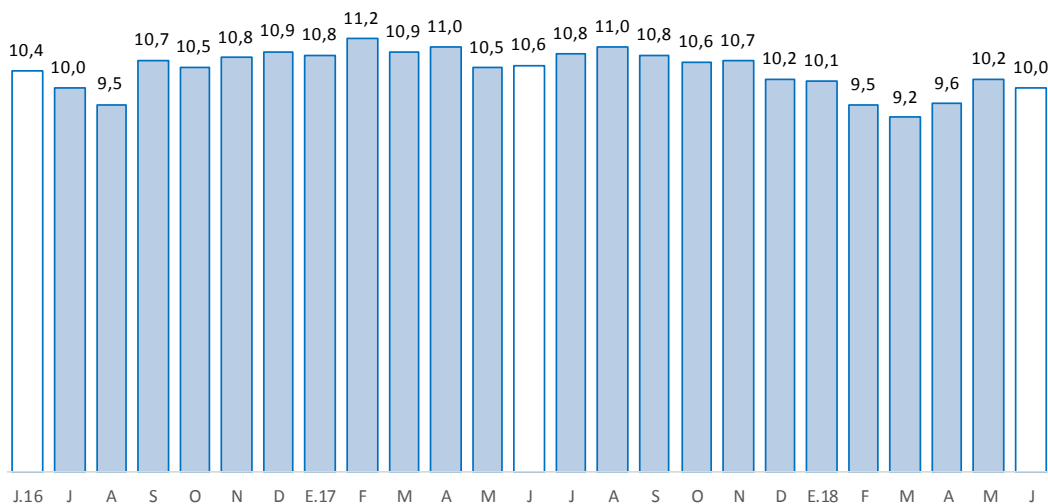

Fuente: SBS y AFP.

Elaboración: BCRP, Sucursal Huancayo. Departamento de Estudios Económicos.

- Por su parte, la **morosidad** en Junín, al término de mayo 2018, alcanzó 5,7 por ciento, superior en 0,6 de punto porcentual respecto de mayo 2017. Interanualmente, los mayores niveles de morosidad se registraron en Agrobanco (39,6 por ciento), Edpymes (6,7 por ciento) y Financieras (6,0 por ciento).

GRÁFICO Nº 6
JUNÍN: TASA DE MOROSIDAD 1/ 2/
 (Porcentaje)

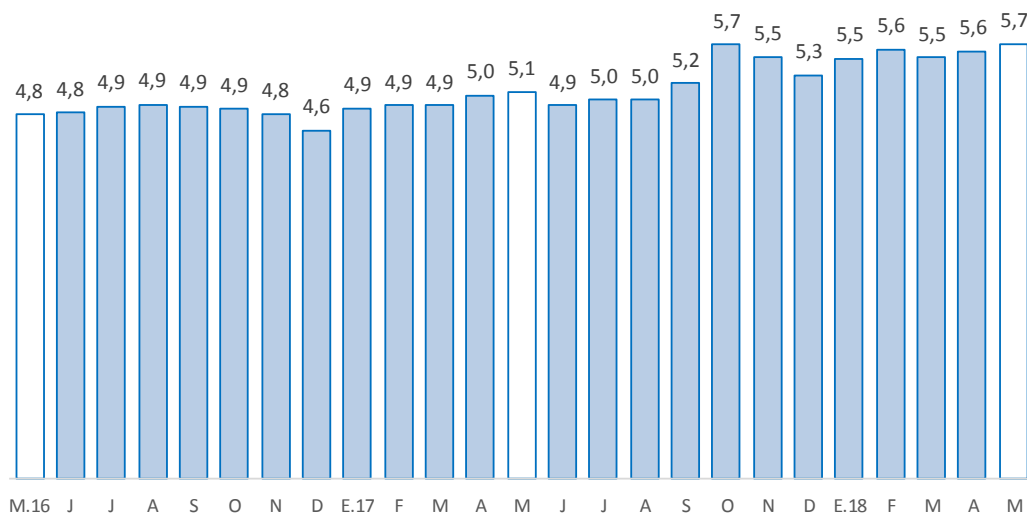

1/ Morosidad = (créditos vencidos + créditos en cobranza judicial) / colocaciones brutas.

2/ Preliminar

Fuente: SBS y AFP.

Elaboración: BCRP - Sucursal Huancayo. Departamento de Estudios Económicos.



2. Depósitos

- En mayo, los depósitos sumaron S/ 3 491 millones, aumentando en 11,5 por ciento respecto de junio 2017, pero decrecieron en 0,1 por ciento comparado al mes previo. El incremento interanual se debió a los mayores montos en depósitos a la vista, en ahorro y a plazo.
- Según **composición**, los depósitos en ahorro concentraron el 43,0 por ciento, seguido por los depósitos a plazo (42,5 por ciento) y a la vista (14,5 por ciento).
- Por **tipo de moneda**, el 88,4 por ciento se captó en moneda nacional, creciendo en 13,7 por ciento; y el resto (11,6 por ciento) en moneda extranjera, disminuyendo en 2,9 por ciento. Respecto al mes previo, la caída se debió a menores depósitos a la vista y a plazo.

CUADRO Nº 8
JUNÍN: DEPÓSITOS
(En millones de soles con tipo de cambio fijo)

	Saldos en millones de soles		Tasa de crecimiento (%)	
	May-18	Jun-18	Mes	12 Meses
Banco de la Nación	487	502	3,2	8,6
Banca Múltiple	1 654	1 638	-1,0	7,5
Instituciones No Bancarias	1 353	1 351	-0,1	17,9
Financieras	102	104	2,0	15,9
Cajas Municipales	1 143	1 142	-0,1	15,8
Cajas Rurales	108	106	-2,3	50,3
TOTAL	3 494	3 491	-0,1	11,5
Vista	514	505	-1,6	8,7
Ahorro	1 476	1 501	1,7	16,2
A plazo	1 504	1 485	-1,2	8,0
MN	3 078	3 087	0,3	13,7
ME	416	405	-2,7	-2,9
ME (Mill. US\$)	128	125	-2,7	-2,9

Fuente: SBS y AFP.

Elaboración: BCRP - Sucursal Huancayo. Departamento de Estudios Económicos.

GRÁFICO Nº 7
JUNÍN: CRECIMIENTO DE LOS DEPÓSITOS
 (Variación % respecto a similar mes del año anterior)

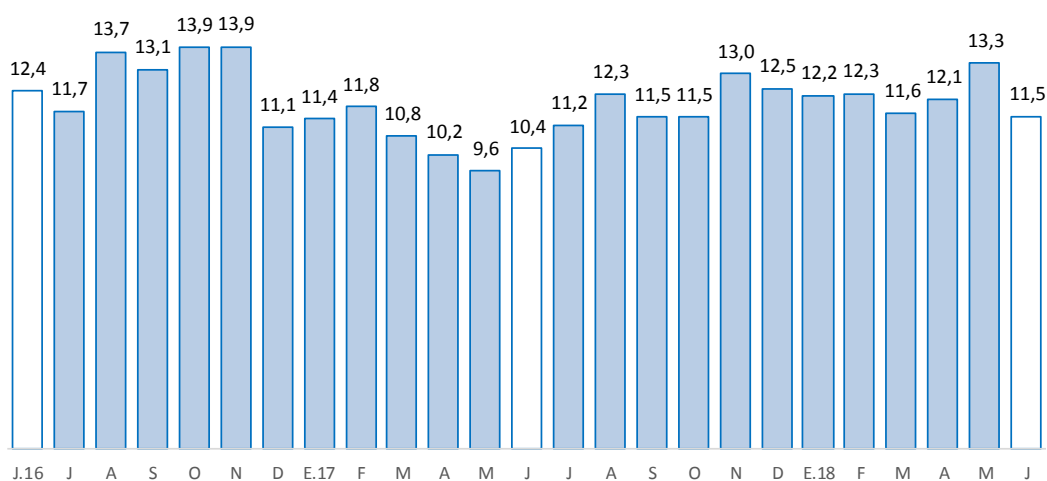

Fuente: SBS y AFP.

Elaboración: BCRP - Sucursal Huancayo. Departamento de Estudios Económicos

IV. EJECUCIÓN DEL PRESUPUESTO PÚBLICO

1. Ejecución del Presupuesto Público

- La ejecución presupuestal del gasto corriente no financiero, neto de transferencias intergubernamentales, en julio (S/ 301 millones), se incrementó en S/ 37 millones en términos nominales (12,1 por ciento en términos reales), explicado por mayores gastos en los tres niveles de gobierno, principalmente en el Gobierno Regional (S/ 26 millones más), ante mayores pagos por concepto de personal y obligaciones sociales, y por compra de bienes y servicios.
- Entre enero y julio, sumó S/ 1 665 millones, superior en S/ 184 millones (11,2 por ciento de variación real), debido a mayores montos en los tres niveles de gobiernos, principalmente en el Gobierno Regional (S/ 138 millones más), en el cual se asoció a mayores remuneraciones (S/ 97 millones más) y compra de bienes y servicios (S/ 6 millones más).

CUADRO Nº 9
JUNÍN: EJECUCIÓN DEL PRESUPUESTO DE GASTOS CORRIENTES /1 /2
 (Millones de soles)

	Julio			Enero - Julio		
	2 017	2 018	Var.% real	2 017	2 018	Var.% real
Gobierno Nacional	121	129	4,6	647	673	3,0
Gobierno Regional	107	133	22,4	643	781	20,1
Gobiernos locales	36	39	6,4	192	212	9,2
Total	265	301	12,1	1 482	1 665	11,2

1/ Información actualizada al 31 de Julio de 2018.

2/ Neto de transferencias intergubernamentales. Comprende pensiones y otros gastos corrientes.

Fuente: Ministerio de Economía y Finanzas

Elaboración: BCRP, Sucursal Huancayo. Departamento de Estudios Económicos

2. Ejecución del Presupuesto de Inversiones

- La inversión pública en Junín, en los tres niveles de gobierno, sumó en julio S/ 150 millones, superior en S/ 47 millones en términos nominales (43,7 por ciento en términos reales), explicado por mayores gastos en el Gobierno Nacional (S/ 53 millones más), seguido de los municipios (S/ 18 millones más). En el conjunto del gobierno general, las mayores obras se registraron en los sectores de comunicaciones (S/ 34,3 millones más), saneamiento (S/ 9,7 millones más), ambiente (S/ 5,8 millones más) y agropecuaria (S/ 3,3 millones más), entre los principales.
- Entre enero y julio acumuló una ejecución de S/ 513 millones, superior en S/ 23 millones en términos nominales (3,6 por ciento en términos reales), ante mayores montos devengados en el Gobierno Nacional y las municipalidades. En el conjunto de los tres niveles de gobierno, los principales incrementos se concentraron en los sectores de comunicaciones (S/ 34,7 millones más), vivienda (S/ 12,3 millones más), ambiente (S/ 7,4 millones más), y cultura y deporte (S/ 5,0 millones más).

CUADRO Nº 10
JUNÍN: EJECUCIÓN DEL PRESUPUESTO DE INVERSIONES 1/ 2/
(Millones de soles)

	Julio			Enero - Julio		
	2 017	2 018	Var.% real	2 017	2 018	Var.% real
Gobierno Nacional	5	58	970,1	80	166	105,8
Gobierno Regional	47	23	-51,1	201	122	-40,1
Gobiernos locales	51	69	33,0	209	226	6,9
Total	103	150	43,7	490	513	3,6

1/ Información actualizada al 31 de Julio de 2018.

2/ Comprende la adquisición de activos no financieros

Fuente: Ministerio de Economía y Finanzas

Elaboración: BCRP, Sucursal Huancayo. Departamento de Estudios Económicos.

GRÁFICO Nº 8
JUNÍN: CRECIMIENTO DE LA EJECUCIÓN DEL PRESUPUESTO DE INVERSIONES
(Variación % real)

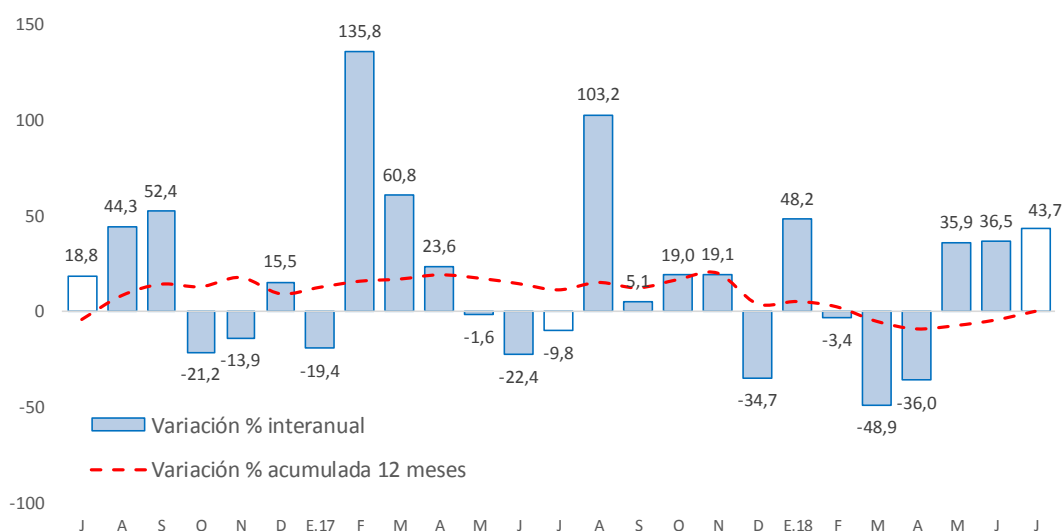

Fuente: MEF.

Elaboración: BCRP - Sucursal Huancayo. Departamento de Estudios Económicos.

- En cuanto a su avance presupuestal, entre enero y julio 2018 se ejecutó en Junín el 30,2 por ciento de su Presupuesto Institucional Modificado (PIM), que sumó en el avance S/ 1 699,6 millones. El Gobierno Nacional registró un avance del 36,3 por ciento, seguido de los municipios (28,7 por ciento) y el Gobierno Regional (26,7 por ciento).

Principales proyectos

- Entre los principales proyectos que se ejecutaron entre enero y julio de 2018, destacaron en el Gobierno Nacional, “Mejoramiento y rehabilitación de la carretera Mazamari - Pangoa - Cubantia” con un gasto de S/ 69,8 millones; “Instalación de banda ancha para la conectividad integral y desarrollo social de la Región Junín” con S/ 34,8 millones de devengados; y “Construcción de pistas y veredas en el AA.HH. Justicia Paz y Vida, distrito de El Tambo - Huancayo - Junín” con S/ 7,4 millones de devengados.
- En el Gobierno Regional, “Mejoramiento de la capacidad resolutive del hospital El Carmen Huancayo” con un gasto devengado de S/ 39,4 millones; “Implementación del Instituto Regional de Enfermedades Neoplásicas de la Macro Región del Centro del Perú” con un gasto de S/ 22,8 millones; y “Mejoramiento de la carretera Chupuro - Vista Alegre - Chicche - Chongos Alto - Huasicancha, provincia de Huancayo”, con un gasto de S/ 9,6 millones.
- En los gobiernos locales, “Mejoramiento del sistema de agua potable y alcantarillado en San Martín de Pangoa, distrito de Pangoa –Satipo”, con un gasto de S/ 8,3 millones; y “Mejoramiento, ampliación de la gestión integral de los residuos sólidos municipales de la ciudad de Satipo, provincia de Satipo”, con un gasto de S/ 7,6 millones.

V. ANEXOS



ANEXO 1

JUNÍN: PRODUCCIÓN AGROPECUARIA 1/

(En toneladas métricas)

CULTIVOS	2 017						2 018							CULTIVOS
	JUL	AGO	SET	OCT	NOV	DIC	ENE	FEB	MAR	ABR	MAY	JUN	JUL	
AGRÍCOLA														AGRÍCOLA
CONSUMO INTERNO														CONSUMO INTERNO
Ajo	1 619	41	0	0	0	0	0	0	0	82	287	2 131	1 955	Ajo
Arroz Cáscara	350	47	78	107	48	0	0	26	44	322	704	607	182	Arroz Cáscara
Arveja Grano Seco	84	0	0	0	0	0	0	0	0	0	640	1 121	100	Arveja Grano Seco
Arveja Grano Verde	1 443	1 629	1 755	865	1 406	2 254	2 851	4 937	4 955	5 360	2 370	552	1 473	Arveja Grano Verde
Cebada Grano	5 595	515	59	2	0	0	0	0	0	0	1 344	11 947	6 651	Cebada Grano
Cebolla	380	651	480	278	322	249	345	418	513	660	598	465	441	Cebolla
Espinaca	1 047	971	1 006	1 062	2 021	2 375	1 817	1 247	714	665	926	1 176	1 162	Espinaca
Frijol Grano Seco	992	631	336	159	62	347	488	355	246	91	259	325	1 268	Frijol Grano Seco
Haba Grano Seco	153	6	0	0	0	0	0	0	0	0	1 139	1 844	143	Haba Grano Seco
Haba Grano Verde	255	321	437	212	755	1 202	1 629	2 689	3 731	5 959	2 958	371	327	Haba Grano Verde
Lechuga	429	584	603	528	504	969	1 194	1 067	557	275	473	650	598	Lechuga
Maíz Amiláceo	1 553	313	0	0	0	0	0	0	48	141	4 793	7 148	1 874	Maíz Amiláceo
Maíz Choclo	67	24	38	158	112	47	931	6 739	18 847	48 712	17 492	72	0	Maíz Choclo
Mandarina	9 845	5 918	3 441	980	495	429	746	1 446	2 770	6 183	9 707	11 337	10 240	Mandarina
Mashua	63	0	0	0	0	0	0	5	11	101	1 515	1 832	61	Mashua
Naranja	29 096	23 331	19 522	21 399	24 314	23 103	21 183	21 536	22 673	23 315	26 958	29 592	30 012	Naranja
Oca	216	0	0	0	0	0	0	10	15	296	1 615	1 506	81	Oca
Olluco	773	22	12	0	0	12	117	635	1 532	3 784	6 249	3 623	493	Olluco
Palta	1 021	947	1 488	4 231	5 110	6 897	5 435	3 579	3 294	3 109	2 688	1 817	1 243	Palta
Papa	23 046	6 482	1 637	1 229	10 012	18 796	17 802	18 209	39 644	72 779	106 089	85 513	37 606	Papa
Papaya	698	589	752	926	1 020	1 165	883	777	837	830	882	807	752	Papaya
Piña	25 992	24 161	25 082	27 125	33 203	36 067	36 348	36 936	36 178	34 960	33 679	31 718	29 690	Piña
Plátano	14 928	14 528	15 440	15 549	16 016	15 884	17 068	14 297	15 209	15 528	16 532	15 778	13 778	Plátano
Yuca	5 938	6 879	9 348	12 199	12 696	10 239	8 742	7 663	8 113	8 223	7 719	7 182	5 226	Yuca
Zanahoria	1 178	662	663	676	761	1 168	2 928	3 528	5 331	5 812	4 847	3 093	1 003	Zanahoria
Zapallo	41	116	76	15	61	62	140	782	663	186	53	51	0	Zapallo
Otros Cons. Interno	15 016	10 413	10 854	11 210	11 957	12 481	13 110	14 170	14 861	14 703	15 234	20 599	16 829	Otros Cons. Interno
INDUSTRIAL Y/O EXP.														INDUSTRIAL Y/O EXP.
Cacao	3 551	2 352	1 699	882	563	431	350	591	1 770	2 908	4 214	4 239	3 951	Cacao
Café	8 569	4 621	1 063	0	0	0	0	3 365	9 006	16 666	20 838	20 686	12 638	Café
Maíz A. Duro	169	1 371	1 299	462	176	711	3 259	4 593	4 899	3 255	1 678	211	42	Maíz A. Duro
Otros Industrial y/o Exp.	5	22	37	46	20	0	0	0	0	0	0	0	4	Otros Industrial y/o Exp.
PECUARIO														PECUARIO
CARNE 2/														CARNE 2/
Carne Ave	1 217,4	968,2	943,7	857,5	926,2	951,7	890,9	873,2	1 011,3	920,1	934,3	833,2	912,1	Carne Ave
Carne Ovino	276,6	273,6	363,3	270,7	270,6	270,7	278,0	272,7	264,0	274,5	268,7	277,7	300,4	Carne Ovino
Carne Porcino	380,4	371,7	372,0	371,1	383,1	426,6	404,2	390,9	314,8	335,6	352,7	360,2	352,4	Carne Porcino
Carne Vacuno	817,4	803,8	802,1	823,4	794,1	854,4	728,2	709,4	749,4	775,1	791,4	825,7	823,0	Carne Vacuno
Carne Caprino	4,2	4,0	4,1	4,3	3,7	4,5	4,1	4,3	4,5	4,6	4,5	4,6	4,4	Carne Caprino
Carne Alpaca	26,5	27,6	27,7	26,9	28,1	29,7	28,7	29,5	29,8	29,1	30,1	30,0	31,0	Carne Alpaca
Carne Llama	23,2	23,1	23,3	22,7	24,4	26,8	24,5	25,4	25,1	25,1	26,2	26,0	26,8	Carne Llama
Huevo	97,0	101,5	98,8	98,3	96,9	98,2	99,3	103,5	104,8	99,5	98,2	93,4	92,1	Huevo
Leche	4 420,6	4 246,7	4 165,5	4 284,7	4 250,9	4 402,6	4 517,3	4 289,3	4 658,1	4 445,1	4 611,3	4 422,8	4 539,8	Leche
Lana	0,0	0,0	0,0	0,0	0,4	0,0	80,5	673,0	396,8	101,8	0,0	0,0	0,0	Lana
FIBRA														FIBRA
Fibra de Alpaca	0,0	0,0	16,1	59,1	63,5	2,4	0,5	0,0	0,0	0,0	0,0	0,0	0,0	Fibra de Alpaca
Fibra de Llama	0,0	0,0	3,3	28,4	29,8	1,5	0,0	0,0	0,0	0,0	0,0	0,0	0,0	Fibra de Llama

1/ Cifras preliminares

2/ Peso Neto, no de animales en pie.

FUENTE: MINAGRI

ELABORACIÓN: BCRP - Sucursal Huancayo. Departamento de Estudios Económicos.



ANEXO 2

JUNÍN: PRODUCCIÓN MINERA METÁLICA 1/

(Contenido Fino)

Producción Metálica Concentración	2 017						2 018							Producción Metálica Concentración
	JUL	AGO	SET	OCT	NOV	DIC	ENE	FEB	MAR	ABR	MAY	JUN	JUL	
COBRE (TMF)	16 653	20 557	14 261	18 925	20 678	22 877	16 732	18 753	15 871	19 146	19 671	20 374	15 765	COBRE (TMF)
PLOMO (TMF)	3 579	4 313	3 132	4 116	3 099	3 840	2 902	3 856	3 455	3 101	3 963	3 297	4 048	PLOMO (TMF)
ZINC (TMF)	26 175	24 136	24 605	26 190	23 786	24 995	20 969	22 448	24 460	23 974	25 019	23 854	22 682	ZINC (TMF)
PLATA (Kg.f)	61 617	73 979	57 149	73 615	55 086	70 163	46 985	60 288	55 822	56 410	70 098	61 907	63 252	PLATA (Kg.f)
ORO (Grm.f)	67 486	58 919	56 601	62 247	57 309	58 916	55 513	52 293	54 626	54 625	61 088	57 056	74 008	ORO (Grm.f)
MOLIBDENO (TMF)	231	303	115	138	210	155	85	78	118	73	52	28	57	MOLIBDENO (TMF)

1/ Cifras preliminares.

Fuente: MINEM

Elaboración: BCRP - Sucursal Huancayo. Departamento de Estudios Económicos.

ANEXO 3

**JUNÍN: PRODUCCIÓN MANUFACTURERA 1/
(Índice)**

DESCRIPCIÓN	2 017						2 018							DESCRIPCIÓN	
	JUL	AGO	SET	OCT	NOV	DIC	ENE	FEB	MAR	ABR	MAY	JUN	JUL		
I. MANUFACTURA PRIMARIA	0	0	0	0	0	0	0	0	0	0	0	0	0	0	I. MANUFACTURA PRIMARIA
Refinación de metales	0	0	0	0	0	0	0	0	0	0	0	0	0	0	Refinación de metales
Cobre refinado	0	0	0	0	0	0	0	0	0	0	0	0	0	0	Cobre refinado
Plomo refinado	0	0	0	0	0	0	0	0	0	0	0	0	0	0	Plomo refinado
Zinc refinado	0	0	0	0	0	0	0	0	0	0	0	0	0	0	Zinc refinado
Plata refinada	0	0	0	0	0	0	0	0	0	0	0	0	0	0	Plata refinada
Zinc en polvo	0	0	0	0	0	0	0	0	0	0	0	0	0	0	Zinc en polvo
Trióxido de arsénico	0	0	0	0	0	0	0	0	0	0	0	0	0	0	Trióxido de arsénico
Bismuto	0	0	0	0	0	0	0	0	0	0	0	0	0	0	Bismuto
Otros 2/	0	0	0	0	0	0	0	0	0	0	0	0	0	0	Otros 2/
II. MANUFACTURA NO PRIMARIA	225	236	250	245	242	207	197	197	205	198	215	208	210	II. MANUFACTURA NO PRIMARIA	
A. Alimentos	420	387	391	471	468	293	164	398	471	393	406	444	455	A. Alimentos	
Condimentos	468	413	422	517	517	319	179	437	526	426	441	490	497	Condimentos	
Galletas	169	249	233	230	209	154	86	197	183	220	222	201	232	Galletas	
B. Productos Químicos	1	0	0	1	0	1	0	0	1	1	0	0	0	B. Productos Químicos	
Plásticos	31	19	15	40	11	25	15	19	25	21	17	17	20	Plásticos	
Acido sulfúrico	0	0	0	0	0	0	0	0	0	0	0	0	0	Acido sulfúrico	
Sulfato de cobre	0	0	0	0	0	0	0	0	0	0	0	0	0	Sulfato de cobre	
Sulfato de zinc	0	0	0	0	0	0	0	0	0	0	0	0	0	Sulfato de zinc	
Otros 3/	0	0	0	0	0	0	0	0	0	0	0	0	0	Otros 3/	
C. Minerales No Metálicos	242	254	270	262	260	224	217	211	218	211	231	222	224	C. Minerales No Metálicos	
Cemento	242	254	270	262	260	224	217	211	218	211	231	222	224	Cemento	
TOTAL	33	34	36	35	35	30	29	28	30	29	31	30	30	TOTAL	

1/ Cifras preliminares.

2/ Oro, Selenio, Teluro, Arsénico, Antimonio, entre otros.

3/ Oleum 105,62%.

Fuente: Empresas manufactureras

Elaboración: BCRP - Sucursal Huancayo. Departamento de Estudios Económicos.



ANEXO 4

JUNÍN: PRODUCCIÓN MANUFACTURERA 1/

(Variación Porcentual Real)

DESCRIPCIÓN	2 017						2 018							DESCRIPCIÓN
	JUL	AGO	SET	OCT	NOV	DIC	ENE	FEB	MAR	ABR	MAY	JUN	JUL	
I. MANUFACTURA PRIMARIA	-	-	-	-	-	-	-	-	-	-	-	-	-	I. MANUFACTURA PRIMARIA
Refinación de metales	-	-	-	-	-	-	-	-	-	-	-	-	-	Refinación de metales
Cobre refinado	-	-	-	-	-	-	-	-	-	-	-	-	-	Cobre refinado
Plomo refinado	-	-	-	-	-	-	-	-	-	-	-	-	-	Plomo refinado
Zinc refinado	-	-	-	-	-	-	-	-	-	-	-	-	-	Zinc refinado
Plata refinada	-	-	-	-	-	-	-	-	-	-	-	-	-	Plata refinada
Zinc en polvo	-	-	-	-	-	-	-	-	-	-	-	-	-	Zinc en polvo
Trióxido de arsénico	-	-	-	-	-	-	-	-	-	-	-	-	-	Trióxido de arsénico
Bismuto	-	-	-	-	-	-	-	-	-	-	-	-	-	Bismuto
Otros 2/	-	-	-	-	-	-	-	-	-	-	-	-	-	Otros 2/
II. MANUFACTURA NO PRIMARIA	-3,0	-3,8	8,3	-8,4	8,1	-21,5	-7,9	3,8	-10,8	1,3	8,3	-4,3	-6,9	II. MANUFACTURA NO PRIMARIA
A. Alimentos	31,9	-8,6	1,7	-2,9	48,0	-11,6	-51,3	13,5	11,0	17,8	-5,5	-2,6	8,1	A. Alimentos
Condimentos	42,1	-11,9	-1,9	-2,3	54,7	-8,0	-51,7	18,6	14,5	19,8	-7,3	-2,5	6,1	Condimentos
Galletas	-35,3	33,9	55,3	-9,4	-5,0	-38,5	-45,2	-24,0	-23,6	1,0	18,6	-2,8	37,0	Galletas
B. Productos Químicos	0,0	-40,0	-50,0	30,0	-64,0	-20,0	-37,5	-40,0	-20,0	-32,0	-45,0	-45,0	-35,0	B. Productos Químicos
Plásticos	0,0	-40,0	-50,0	30,0	-64,0	-20,0	-37,5	-40,0	-20,0	-32,0	-45,0	-45,0	-35,0	Plásticos
Acido sulfúrico	-	-	-	-	-	-	-	-	-	-	-	-	-	Acido sulfúrico
Sulfato de cobre	-	-	-	-	-	-	-	-	-	-	-	-	-	Sulfato de cobre
Sulfato de zinc	-	-	-	-	-	-	-	-	-	-	-	-	-	Sulfato de zinc
Otros 3/	-	-	-	-	-	-	-	-	-	-	-	-	-	Otros 3/
C. Minerales No Metálicos	-4,0	-3,6	8,6	-8,6	6,9	-21,7	-6,4	3,5	-11,6	0,7	9,0	-4,4	-7,5	C. Minerales No Metálicos
Cemento	-4,0	-3,6	8,6	-8,6	6,9	-21,7	-6,4	3,5	-11,6	0,7	9,0	-4,4	-7,5	Cemento
TOTAL	-3,0	-3,8	8,3	-8,4	8,1	-21,5	-7,9	3,8	-10,8	1,3	8,3	-4,3	-6,9	TOTAL

1/ Cifras preliminares.

2/ Oro, Selenio, Teluro, Arsénico, Antimonio, entre otros.

3/ Oleum 105,62%.

Fuente: Empresas manufactureras

Elaboración: BCRP - Sucursal Huancayo. Departamento de Estudios Económicos.



ANEXO 5

JUNÍN: EXPORTACIONES FOB POR TIPO DE PRODUCTOS 1/
(Millones US\$)

TIPO	2 017						2 018							TIPO
	JUL	AGO	SET	OCT	NOV	DIC	ENE	FEB	MAR	ABR	MAY	JUN	JUL	
Productos Tradicionales	51	81	61	73	54	60	45	64	152	96	83	65	55	Productos Tradicionales
Agrícolas	6	10	7	9	8	2	2	1	1	0	2	2	5	Agrícolas
Mineros 2/	45	71	54	64	46	58	43	63	152	96	81	62	50	Mineros 2/
Productos No Tradicionales	5	6	7	8	7	5	5	3	3	2	2	2	4	Productos No Tradicionales
Agropecuarios	3	5	7	8	7	5	5	3	2	2	1	2	4	Agropecuarios
Pesqueros	0	0	0	0	0	0	0	0	0	0	0	0	0	Pesqueros
Textiles	0	0	0	0	0	0	0	0	0	0	0	0	0	Textiles
Maderas y papeles, y sus manufacturas	0	0	0	0	0	0	0	0	0	0	0	0	0	Maderas y papeles, y sus manufacturas
Químicos	0	0	0	0	0	0	0	0	0	0	0	0	0	Químicos
Minerales no metálicos	0	0	0	0	0	0	0	0	0	0	0	0	0	Minerales no metálicos
Sidero - metalúrgicos y joyería	0	0	0	0	0	0	0	0	0	0	0	0	0	Sidero - metalúrgicos y joyería
Metal - mecánicos	0	0	0	0	0	0	0	0	0	0	0	0	0	Metal - mecánicos
Otros no tradicionales	1	1	0	0	0	0	0	0	0	0	0	0	0	Otros no tradicionales
TOTAL EXPORTACIONES	56	87	68	81	61	65	50	68	155	98	85	67	59	TOTAL EXPORTACIONES

1/ Cifras Preliminares.

2/ Incluye minerales refinados.

Fuente: SUNAT

Elaboración: BCRP - Sucursal Huancayo. Departamento de Estudios Económicos.



ANEXO 6

JUNÍN: EXPORTACIONES FOB DE PRODUCTOS TRADICIONALES 1/
(Millones US\$)

TIPO	2 017						2 018							TIPO
	JUL	AGO	SET	OCT	NOV	DIC	ENE	FEB	MAR	ABR	MAY	JUN	JUL	
AGROPECUARIO	6	10	7	9	8	2	2	1	1	0	2	2	5	AGROPECUARIO
Café														Café
Volumen (TM)	1 779	3 140	2 124	2 800	2 505	705	738	315	220	38	757	803	1 528	Volumen (TM)
Valor (Millones US\$)	6	10	7	9	8	2	2	1	1	0	2	2	5	Valor (Millones US\$)
Lana														Lana
Volumen (TM)	0	0	0	0	0	0	0	26	0	26	0	0	0	Volumen (TM)
Valor (Millones US\$)	0	0	0	0	0	0	0	0	0	0	0	0	0	Valor (Millones US\$)
Chancaca														Chancaca
Volumen (TM)	0	0	0	0	0	0	0	0	0	0	0	0	0	Volumen (TM)
Valor (Millones US\$)	0	0	0	0	0	0	0	0	0	0	0	0	0	Valor (Millones US\$)
Pieles														Pieles
Volumen (TM)	0	0	0	0	0	0	0	0	0	0	0	0	0	Volumen (TM)
Valor (Millones US\$)	0	0	0	0	0	0	0	0	0	0	0	0	0	Valor (Millones US\$)
MINEROS	45	71	54	64	46	58	43	63	152	96	81	62	50	MINEROS
Plata														Plata
Volumen (TM)	0	459	0	0	0	21	0	0	1 827	1 239	295	0	0	Volumen (TM)
Valor (Millones US\$)	0	1	0	0	0	0	0	0	6	4	2	0	0	Valor (Millones US\$)
Cobre														Cobre
Volumen (TM)	41 007	51 109	41 865	36 732	31 489	25 417	33 109	37 249	88 208	68 084	57 464	40 956	39 403	Volumen (TM)
Valor (Millones US\$)	40	57	47	43	34	30	39	44	107	75	63	48	42	Valor (Millones US\$)
Plomo														Plomo
Volumen (TM)	0	0	768	2 186	1 160	1 471	964	3 818	3 216	2 678	0	1 985	450	Volumen (TM)
Valor (Millones US\$)	0	0	2	6	2	4	2	10	8	6	0	5	1	Valor (Millones US\$)
Zinc														Zinc
Volumen (TM)	0	4 574	0	10 720	7 315	18 916	3 336	11 184	31 134	17 139	16 630	15 166	13 215	Volumen (TM)
Valor (Millones US\$)	0	6	0	14	7	23	1	7	25	7	12	4	3	Valor (Millones US\$)
Otros														Otros
Volumen (TM)	17 200	24 493	15 429	2 297	0	0	0	0	0	0	0	0	0	Volumen (TM)
Valor (Millones US\$)	3	4	3	0	0	0	0	0	0	0	0	0	0	Valor (Millones US\$)
Minerales Refinados	3	3	2	1	3	1	1	3	7	3	5	5	4	Minerales Refinados
• Plata refinada														• Plata refinada
Volumen (TM)	0	0	0	0	0	0	0	0	0	0	0	0	0	Volumen (TM)
Valor (Millones US\$)	0	0	0	0	0	0	0	0	0	0	0	0	0	Valor (Millones US\$)
• Cobre refinado														• Cobre refinado
Volumen (TM)	0	0	0	0	0	0	0	0	0	0	0	0	0	Volumen (TM)
Valor (Millones US\$)	0	0	0	0	0	0	0	0	0	0	0	0	0	Valor (Millones US\$)
• Plomo refinado														• Plomo refinado
Volumen (TM)	0	0	0	0	0	0	0	0	0	0	0	0	0	Volumen (TM)
Valor (Millones US\$)	0	0	0	0	0	0	0	0	0	0	0	0	0	Valor (Millones US\$)
• Zinc refinado														• Zinc refinado
Volumen (TM)	0	0	0	0	0	0	0	0	0	0	0	0	0	Volumen (TM)
Valor (Millones US\$)	0	0	0	0	0	0	0	0	0	0	0	0	0	Valor (Millones US\$)
• Oro refinado														• Oro refinado
Volumen (Kilogramos)	106	128	107	54	114	66	15	71	243	111	152 535	193	133	Volumen (Kilogramos)
Valor (Millones US\$)	3	3	2	1	3	1	1	3	7	3	5	5	4	Valor (Millones US\$)
• Otros refinados (TM)	0	0	0	0	0	0	0	0	0	0	0	0	0	• Otros refinados (TM)
• Otros refinados (mil US\$)	0	0	0	0	0	0	0	0	0	0	0	0	0	• Otros refinados (mil US\$)
TOTAL	51	81	61	73	54	60	45	64	152	96	83	65	55	TOTAL

1 Cifras Preliminares.

Fuente: SUNAT

Elaboración: BCRP - Sucursal Huancayo. Departamento de Estudios Económicos.



ANEXO 7

JUNÍN: INGRESOS CORRIENTES DEL GOBIERNO CENTRAL

(Millones de nuevos soles)

	2 017						2 018							
	JUL	AGO	SET	OCT	NOV	DIC	ENE	FEB	MAR	ABR	MAY	JUN	JUL	
I. INGRESOS TRIBUTARIOS	32	38	37	39	39	38	49	36	42	42	39	37	40	I. INGRESOS TRIBUTARIOS
1). Impuesto a la Renta	14	16	18	18	20	19	26	21	25	23	18	17	17	1). Impuesto a la Renta
Personas Naturales	5	6	5	5	5	5	7	6	6	6	7	5	6	Personas Naturales
Personas Jurídicas	9	10	13	13	14	13	18	15	15	9	9	11	12	Personas Jurídicas
Regularización	0	0	0	0	0	0	0	0	3	8	3	1	0	Regularización
2). Impuesto a las Importaciones	0	0	0	0	0	0	0	0	0	0	0	0	0	2). Impuesto a las Importaciones
3). Impuesto General a las Ventas	12	15	14	15	14	14	18	12	14	13	14	13	17	3). Impuesto General a las Ventas
4). Imp. Selectivo al Consumo (ISC)	0	0	0	0	0	0	0	0	0	0	0	0	0	4). Imp. Selectivo al Consumo (ISC)
5). Otros Ingresos Tributarios	6	7	6	6	6	5	5	3	3	6	6	7	6	5). Otros Ingresos Tributarios
II. INGRESOS NO TRIBUTARIOS	1	1	2	1	1	2	2	2	1	0	2	1	0	II. INGRESOS NO TRIBUTARIOS
TOTAL INGRESOS (I + II)	33	40	39	40	40	40	51	38	43	42	41	37	41	TOTAL INGRESOS (I + II)

Fuente: SUNAT

Elaboración: BCRP - Sucursal Huancayo. Departamento de Estudios Económicos



ANEXO 8

JUNÍN: EJECUCIÓN DEL PRESUPUESTO PÚBLICO DEL GOBIERNO NACIONAL 1/

(Millones de soles)

	2 017						2 018							
	JUL	AGO	SET	OCT	NOV	DIC	ENE	FEB	MAR	ABR	MAY	JUN	JUL	
GASTOS NO FINANCIEROS	127	153	90	110	118	181	97	101	93	127	111	123	197	GASTOS NO FINANCIEROS
a. GASTOS CORRIENTES	121	84	83	101	86	135	87	80	78	113	89	97	139	a. GASTOS CORRIENTES
1. Personal y Obligaciones Sociales	37	30	31	31	30	38	35	33	36	34	34	34	34	1. Personal y Obligaciones Sociales
2. Pensiones y Otras Prest. Sociales	47	20	19	22	19	28	22	21	22	21	20	20	58	2. Pensiones y Otras Prest. Sociales
3. Bienes y Servicios	19	20	29	27	25	34	8	14	17	15	20	16	26	3. Bienes y Servicios
4. Donaciones y Transferencias 2/	0	0	0	0	0	0	0	0	0	18	0	0	10	4. Donaciones y Transferencias
5. Otros Gastos Corrientes	18	14	4	20	12	36	22	13	4	24	15	26	12	5. Otros Gastos Corrientes
b. GASTOS DE CAPITAL	5	70	8	10	32	47	10	20	14	14	22	26	58	b. GASTOS DE CAPITAL
1. Adquisición de Activos No Financieros	5	53	7	10	19	43	10	20	14	14	22	26	58	1. Adquisición de Activos No Financieros
2. Otros gastos de capital 3/	0	16	1	0	13	4	0	0	0	0	0	0	0	2. Otros gastos de capital

1/ Información actualizada al 31 de Julio de 2018.

2/ Neto de transferencias intergubernamentales.

3/ Incluye donaciones y transferencias.

FUENTE: Ministerio de Economía y Finanzas

ELABORACIÓN: BCRP, Sucursal Huancayo. Departamento de Estudios Económicos.



ANEXO 9

JUNÍN: EJECUCIÓN DEL PRESUPUESTO PÚBLICO DEL GOBIERNO REGIONAL 1/

(Millones de soles)

	2 017						2 018							
	JUL	AGO	SET	OCT	NOV	DIC	ENE	FEB	MAR	ABR	MAY	JUN		JUL
GASTOS NO FINANCIEROS	156	139	137	142	162	296	112	109	106	112	146	160	157	GASTOS NO FINANCIEROS
a. GASTOS CORRIENTES	107	101	106	102	123	225	101	99	98	107	106	136	133	a. GASTOS CORRIENTES
1. Personal y Obligaciones Sociales	74	70	69	71	89	120	82	77	75	77	79	78	86	1. Personal y Obligaciones Sociales
2. Pensiones y Otras Prest. Sociales	13	10	10	10	11	18	13	11	10	12	10	10	12	2. Pensiones y Otras Prest. Sociales
3. Bienes y Servicios	19	21	22	21	23	61	6	9	12	17	17	19	25	3. Bienes y Servicios
4. Donaciones y Transferencias	0	0	0	0	0	0	0	0	0	0	0	0	0	4. Donaciones y Transferencias
5. Otros Gastos Corrientes	1	1	5	1	0	27	0	1	0	0	0	30	11	5. Otros Gastos Corrientes
b. GASTOS DE CAPITAL	49	38	30	40	39	71	10	11	9	5	39	24	23	b. GASTOS DE CAPITAL
1. Adquisición de Activos No Financieros	47	38	30	40	39	68	10	11	9	5	39	24	23	1. Adquisición de Activos No Financieros
2. Otros gastos de capital 2/	2	0	0	0	0	3	0	0	0	0	0	0	0	2. Otros gastos de capital

1/ Información actualizada al 31 de Julio de 2018.

2/ Incluye donaciones y transferencias.

FUENTE: Ministerio de Economía y Finanzas

ELABORACIÓN: BCRP, Sucursal Huancayo. Departamento de Estudios Económicos.



ANEXO 10

JUNÍN: EJECUCIÓN DEL PRESUPUESTO PÚBLICO DE LOS GOBIERNOS LOCALES 1/

(Millones de soles)

	2 017						2 018							
	JUL	AGO	SET	OCT	NOV	DIC	ENE	FEB	MAR	ABR	MAY	JUN	JUL	
GASTOS NO FINANCIEROS	87	71	98	71	78	177	20	41	65	67	68	71	107	GASTOS NO FINANCIEROS
a. GASTOS CORRIENTES	36	33	31	31	34	66	17	24	32	34	33	32	39	a. GASTOS CORRIENTES
1. Personal y Obligaciones Sociales	12	7	7	8	8	11	9	8	7	8	8	8	13	1. Personal y Obligaciones Sociales
2. Pensiones y Otras Prest. Sociales	3	3	3	3	4	5	1	1	2	3	2	3	2	2. Pensiones y Otras Prest. Sociales
3. Bienes y Servicios	20	19	18	18	21	35	6	14	22	21	21	21	23	3. Bienes y Servicios
4. Donaciones y Transferencias	1	4	3	2	2	14	0	0	1	1	1	1	1	4. Donaciones y Transferencias
5. Otros Gastos Corrientes	0	0	0	1	0	0	0	1	1	1	1	0	0	5. Otros Gastos Corrientes
b. GASTOS DE CAPITAL	51	38	66	41	44	111	3	17	32	33	35	39	69	b. GASTOS DE CAPITAL
1. Adquisición de Activos No Financieros	51	38	66	41	44	111	3	17	32	33	35	38	69	1. Adquisición de Activos No Financieros
2. Otros gastos de capital 2/	0	0	0	0	0	0	0	0	0	0	0	1	0	2. Otros gastos de capital

1/ Información actualizada al 31 de Julio de 2018.

2/ Incluye donaciones y transferencias.

FUENTE: Ministerio de Economía y Finanzas

ELABORACIÓN: BCRP, Sucursal Huancayo. Departamento de Estudios Económicos



ANEXO 11

JUNÍN: MOROSIDAD 1/
(En porcentajes)

ENTIDADES FINANCIERAS	2 017								2 018					ENTIDADES FINANCIERAS
	MAY	JUN	JUL	AGO	SET	OCT	NOV	DIC	ENE	FEB	MAR	ABR	MAY	
I. BANCA MÚLTIPLE	5,9	5,7	5,7	5,7	5,5	5,5	5,3	5,3	5,4	5,5	5,3	5,5	5,6	I. BANCA MÚLTIPLE
II. INSTITUCIONES NO BANCARIAS														II. INSTITUCIONES NO BANCARIAS
Financieras	6,5	6,8	6,7	6,6	5,8	5,6	5,3	5,5	5,5	5,7	5,6	6,0	6,0	Financieras
Cajas Municipales	3,7	3,6	3,7	3,8	3,6	3,7	3,7	3,3	3,7	3,9	3,8	3,8	3,9	Cajas Municipales
Cajas Rurales	3,8	5,3	4,5	4,8	4,6	4,7	4,6	3,8	3,8	4,1	4,0	4,0	4,5	Cajas Rurales
EDPYMEs	10,4	25,9	24,2	22,2	16,9	15,4	11,7	7,4	12,2	7,3	7,2	11,4	6,7	EDPYMEs
III. ENTIDADES ESTATALES														III. ENTIDADES ESTATALES
Banco de la Nación 2/	1,4	1,5	1,5	1,4	1,3	1,4	1,4	1,4	1,4	1,4	1,4	1,4	1,4	Banco de la Nación 2/
Agrobanco 3/	3,5	1,8	3,5	4,1	17,2	34,6	34,6	33,6	34,0	35,6	37,9	37,5	39,6	Agrobanco 3/
TOTAL	5,1	4,9	5,0	5,0	5,2	5,7	5,5	5,3	5,5	5,6	5,5	5,6	5,7	TOTAL

1/ Cifras preliminares.

2/ Sólo considera los créditos de consumo e hipotecario.

3/ No considera los créditos a las demás empresas del sector.

Fuente: SBS y AFP.

Elaboración: BCRP - Sucursal Huancayo. Departamento de Estudios Económicos.