

BANCO CENTRAL DE RESERVA DEL PERÚ
SUCURSAL HUANCAYO



JUNÍN: Síntesis de Actividad Económica
Mayo 2018¹

Departamento de Estudios Económicos

¹ En el presente informe participaron Francisco Callupe Casaño y Miguel Angel Campos Arias.

ÍNDICE

	<i>Página</i>
RESUMEN EJECUTIVO	3
I. ACTIVIDAD PRODUCTIVA	5
1. Actividad primaria.....	5
1.1 Sector agropecuario.....	5
1.2 Sector minería.....	7
2. Otros indicadores sectoriales.....	8
1.1 Sector manufactura.....	8
2.2 Sector construcción.....	9
2.3 Arribos a los establecimientos de hospedaje.....	10
II. ASPECTOS LABORALES	11
1. Empleo.....	11
III. SECTOR EXTERNO	12
1. Exportaciones.....	12
IV. CRÉDITOS Y DEPÓSITOS	13
1. Créditos.....	13
2. Depósitos.....	15
V. EJECUCIÓN DEL PRESUPUESTO PÚBLICO	16
1. Ejecución del Presupuesto Público.....	16
2. Ejecución del Presupuesto de Inversiones.....	17
VI. ANEXOS	19

RESUMEN EJECUTIVO

Principales hechos de importancia

- En el quinto mes del año, la actividad minera metálica se contrajo 5,6 por ciento, como efecto de la menor oferta de cobre, zinc, oro y molibdeno, luego de aumentar por cuatro meses consecutivos. Contrariamente, el sector agropecuario registró un incremento de 11,5 por ciento en el mes, sumando catorce meses continuos de resultados positivos, ante la mayor oferta de los sub sectores agrícola y pecuario.
- En cuanto a los otros indicadores de actividad económica en la región, destacó el incremento de la inversión pública (35,9 por ciento), los despachos de cemento (7,7 por ciento), el crédito directo total (10,2 por ciento), crédito de consumo (15,3 por ciento), y crédito hipotecario (10,0 por ciento).

Actividad primaria

- El **sector agropecuario** experimentó un crecimiento de 11,5 por ciento en el mes, ante la mayor oferta de los sub sectores agrícola (12,5 por ciento) y pecuario (0,9 por ciento). La oferta agrícola aumentó por la mayor producción para el mercado interno (13,2 por ciento), así como para el externo y/o agroindustria (11,8 por ciento), justificándose en el primer caso por la mayor producción de papa, maíz choclo, piña, naranja, yuca, olluco y palta; y en el segundo, por café y cacao. Entre enero y mayo, el sector creció en 11,3 por ciento, ante la mayor oferta de la parte agrícola (13,3 por ciento más), tanto para el mercado interno (11,0 por ciento), como para el externo y/o agroindustria (17,2 por ciento más); decreciendo la parte pecuaria (-1,3 por ciento).
- La **actividad minera** se redujo en 5,6 por ciento en el mes, como resultado de la menor producción de cobre (mineras Chinalco, Argentum, Austria Duvaz y Chungar), zinc (mineras San Ignacio de Morococha, Chinalco, Casapalca y Chungar), oro (minera IRL) y molibdeno (minera Chinalco), aumentando en plomo y plata. Entre enero y mayo, creció 4,2 por ciento, explicado por el aumento en la obtención de cobre, plomo y zinc. En lo que va del año, la producción de cobre de Minera Chinalco, que representó el 92,3 por ciento del total ofertado en el periodo, se incrementó en 16,8 por ciento.

Otros indicadores de actividad económica

- La **producción manufacturera**, a precios de 1994, se contrajo en 10,8 por ciento al término del mes de marzo, luego de crecer en el mes previo, ante la menor producción de cemento, galletas y por productos químicos (plástico). Entre enero y marzo, cayó en 5,4 por ciento, explicado por la menor producción de cemento, alimentos y productos químicos (plástico).
- En mayo, los **despachos de cemento** en Junín, a cargo de la empresa UNACEM (plantas de Condorcocha y Atocongo con las marcas Cemento Andino y Sol, respectivamente) se incrementaron en 7,7 por ciento, luego de registrar tasas negativas por trece meses seguidos. El resultado del mes se asoció a la mayor inversión pública (salud, educación, agropecuario y vivienda), principalmente en los gobiernos Nacional y Regional; mientras que entre enero y mayo cayó en 7,7 por ciento, explicado por la menor inversión privada y pública (Gobierno Regional y municipios).

- El **crédito directo total** en la región (S/ 5 510 millones, calculado con tipo de cambio fijo) creció en 10,2 por ciento respecto a igual mes del año pasado, explicado en los incrementos que se orientaron a los rubros de **empresa** (7,7 por ciento), **consumo** (15,3 por ciento) e **hipotecario** (10,0 por ciento). Respecto al mes previo, aumentó en 0,9 por ciento, sustentado en mayores créditos para empresas, consumo e hipotecario.
- La **inversión pública** en el mes (S/ 97 millones) se incrementó en S/ 26 millones en términos nominales (35,9 por ciento en términos reales), ante mayores montos devengados en los gobiernos Nacional (S/ 11 millones más) y Regional (S/ 18 millones más). Entre enero y mayo sumó S/ 275 millones, contrayéndose en S/ 49 millones en términos nominales (-15,8 por ciento en términos reales). Respecto a los principales proyectos que se ejecutaron entre enero y mayo, sobresalieron: “Mejoramiento y rehabilitación de la carretera Mazamari - Pangoa – Cubantia” a cargo del Gobierno Central con S/ 44,5 millones devengados; el “Mejoramiento de la capacidad resolutive del hospital El Carmen, Huancayo” a cargo del Gobierno Regional con un gasto de S/ 23,8 millones; la “Implementación del Instituto Regional de Enfermedades Neoplásicas de la Macro Región del Centro del Perú” a cargo del Gobierno Regional con un gasto de S/ 17,8 millones; y el “Mejoramiento de la carretera Chupuro - Vista Alegre - Chicche - Chongos Alto - Huasicancha, provincia de Huancayo” con S/ 6,5 millones devengados a cargo del Gobierno Regional.

CUADRO N° 1
JUNÍN: OTROS INDICADORES DE ACTIVIDAD ECONÓMICA
 (Variación % respecto a similar mes del año anterior)

	Dic.17	Ene.18	Feb.18	Mar.18	Abr.18	May.18
Producción industrial 1/	↓ -21,5	↓ -7,9	↑ 3,8	↓ -10,8		
Despachos de cemento 1/	↓ -13,1	↓ -9,8	↓ -13,4	↓ -19,1	↓ -1,9	↑ 7,7
Arribos a establecimientos de hospedaje	↑ 11,7	↑ 7,2	↑ 5,0	↑ 21,9		
Empleo formal urbano 2/	↓ -0,3	↑ 4,3	↑ 1,8	↑ 2,1	↑ 1,8	
Crédito total 3/	↑ 10,2	↑ 10,1	↑ 9,5	↑ 9,2	↑ 9,6	↑ 10,2
Crédito de consumo 3/	↑ 15,0	↑ 15,2	↑ 14,3	↑ 14,6	↑ 15,4	↑ 15,3
Crédito hipotecario 3/	↑ 8,8	↑ 9,2	↑ 9,2	↑ 7,5	↑ 8,0	↑ 10,0
Inversión pública 1/	↓ -34,7	↑ 48,2	↓ -3,4	↓ -48,9	↓ -36,0	↑ 35,9

1/ En términos reales.

2/ En empresas de 10 a más trabajadores situadas en la ciudad de Huancayo.

3/ En términos nominales, con tipo de cambio fijo.

Fuentes: UNACEM, MTPE, MINCETUR, SBS y AFP, MEF y empresas manufactureras.

I. ACTIVIDAD PRODUCTIVA

1. Actividad primaria

1.1 Sector agropecuario

- La actividad agropecuaria aumentó 11,5 por ciento en el mes, ante la mayor oferta de los sub sectores agrícola (12,5 por ciento) y pecuario (0,9 por ciento). Entre enero y mayo, el sector se expandió en 11,3 por ciento, debido únicamente a la parte agrícola (13,3 por ciento de aumento).

CUADRO N° 2
JUNÍN: SECTOR AGROPECUARIO 1/
(Miles de toneladas)

Subsectores	Estructura Porcentual 2016 /2	Mayo			Enero - Mayo		
		2 017	2 018	Var. %	2 017	2 018	Var. %
AGRÍCOLA	81,8			12,5			13,3
Orientada al mercado interno 2/	59,2			13,2			11,0
Papa	13,5	87,6	106,1	21,0	224,9	254,5	13,2
Piña	8,6	31,5	33,7	6,8	161,9	178,1	10,0
Naranja	7,7	25,3	27,0	6,7	113,5	115,7	1,9
Maíz Choclo	3,2	13,8	17,4	26,5	63,0	92,8	47,4
Plátano	4,6	17,3	16,5	-4,2	78,9	78,6	-0,3
Yuca	1,9	6,4	7,7	21,0	35,2	40,5	15,0
Zanahoria	0,8	5,0	4,7	-5,6	22,4	21,9	-2,3
Mandarina	2,5	9,7	9,7	0,0	22,3	20,9	-6,5
Orientada al mercado externo y agroindustria 2/	22,6			11,8			17,2
Café	13,0	18,6	20,8	11,9	42,3	49,8	17,9
Maíz A. Duro	0,8	1,9	1,7	-9,6	16,2	17,7	9,0
Cacao	5,3	3,8	4,2	12,3	8,5	9,8	16,2
PECUARIO	18,2			0,9			-1,3
Carne de vacuno 3/	4,3	0,8	0,8	-0,3	3,8	3,7	-1,8
Carne de ave 3/	3,5	0,9	0,9	3,6	5,2	4,6	-10,6
Carne de ovino 3/	1,8	0,3	0,3	0,7	1,3	1,4	5,0
Leche	2,7	4,6	4,6	1,3	21,9	22,5	2,6
SECTOR AGROPECUARIO	100,0			11,5			11,3

1/ Cifras preliminares

2/ A precios de 2007.

3/ Peso neto

Fuente: MINAGRI

Elaboración: BCRP - Sucursal Huancayo. Departamento de Estudios Económicos

- En mayo, el sub sector agrícola creció en 12,5 por ciento, asociado a la mayor oferta con destino al mercado interno (13,2 por ciento), así como para el externo y/o agroindustria (11,8 por ciento), justificándose en el primer caso por la mayor oferta de papa, maíz choclo, piña, naranja, yuca, olluco y palta; y en el segundo, por café y cacao. Respecto a los cultivos de la zona sierra como papa y maíz choclo, se justificó por la recuperación de los rendimientos, ante la normalización del clima en comparación a lo observado en el 2017 (efecto base); en naranja, piña y palta, se asoció a la ampliación de la superficie en producción; y en yuca, por mayores siembras y adecuados rendimientos. Entre enero y mayo, creció en 11,3 por ciento, ante la mayor oferta para el mercado interno (11,0 por ciento), como para el externo y/o agroindustria (17,2 por ciento más), destacando la mayor oferta de papa, piña, maíz choclo, yuca, café y cacao. Respecto a café, el crecimiento (17,9 por ciento) se explicó por el registro de mayores rendimientos, al ingresar las nuevas plantas a una etapa de madurez (de 3 a 7 años).

- La producción pecuaria se incrementó en 0,9 por ciento en mayo, debido a la recuperación en la oferta de huevo, leche y carnes de ave, alpaca, llama, ovino y caprino; explicándose en huevo, leche y carne de ave, por la mejora en los rendimientos. Entre enero y mayo, se contrajo en 1,3 por ciento, influenciado por la menor producción de lana y carnes de vacuno y ave. Se estima que la oferta actual de leche se encontraría alrededor de 150 mil litros diarios, de los cuales el 70 por ciento se destina al mercado de Lima, concentrándose la mayor oferta en el Valle del Mantaro.
- En cuanto a las siembras, el acumulado entre agosto y mayo (campaña 2017-2018) sumó un total de 109 375 hectáreas, superior en 2 211 hectáreas (2,1 por ciento más) comparado a similar periodo de la campaña anterior. El resultado se explicó por la recuperación en la siembra de cultivos permanentes (2 462 hectáreas o 27,8 por ciento más), ante las mayores instalaciones de plátano (1 297 hectáreas más) y piña (643 hectáreas más), con fin de ampliación de la superficie en producción y remplazo de plantas en el caso del plátano. No obstante, decreció las instalaciones de cultivos transitorios (251 hectáreas o 0,3 por ciento menos), ante los bajos precios en chacra respecto de similar periodo de la campaña anterior.

CUADRO N° 3
JUNÍN: SUPERFICIE SEMBRADA 1/
(Hectáreas)

	<u>Campaña Agrícola 2/</u>		<u>Variación</u>	
	2016-2017	2017-2018	Absoluta	Porcentual
Cultivos Transitorios	98 322	98 071	-251	-0,3
Papa	21 119	22 976	1 857	8,8
Cebada Grano	10 758	10 398	-360	-3,3
Maíz Amiláceo	7 823	8 598	775	9,9
Maíz Choclo	7 673	7 387	-286	-3,7
Yuca	7 279	7 327	48	0,7
Maíz A. Duro	5 861	5 693	-168	-2,9
Avena Forrajera	4 956	5 285	329	6,6
Trigo	5 166	4 784	-382	-7,4
Frijol Grano Seco	4 010	4 450	440	11,0
Arveja Grano Verde	4 001	3 963	-38	-1,0
Otros	19 676	17 210	-2 466	-12,5
Cultivos Permanentes	8 842	11 304	2 462	27,8
Plátano	1 761	3 058	1 297	73,7
Piña	2 113	2 756	643	30,4
Cacao	1 554	1 612	58	3,7
Café	1 356	1 247	-109	-8,0
Cebada Forrajera	700	656	-44	-6,3
Otros	1 358	1 975	617	45,4
TOTAL	107 164	109 375	2 211	2,1

1/ Cifras preliminares

2/ De agosto a mayo

Fuente: Dirección Regional de Agricultura - Junín

Elaboración: BCRP - Sucursal Huancayo. Departamento de Estudios Económicos

1.2 Sector minería

- La actividad minera se contrajo en 5,6 por ciento en el mes, como resultado de la menor producción de cobre (mineras Chinalco, Argentum, Austria Duvaz y Chungar), zinc (mineras San Ignacio de Morococha, Chinalco, Casapalca y Chungar), oro (minera IRL) y molibdeno (minera Chinalco), aumentando en plomo y plata.
- Entre enero y mayo, la oferta creció en 4,2 por ciento, explicado por la mayor producción de cobre, plomo y zinc; principalmente en las mineras Chinalco (cobre y zinc), Volcan (cobre, plomo y zinc), Casapalca (cobre y plomo) y Argentum (plomo y zinc); mientras que decreció en plata, oro y molibdeno. En el avance, la producción de cobre representó el 54 por ciento del VBP minero a precios de 2007, seguido de zinc (27 por ciento), plata (12 por ciento), molibdeno (3 por ciento) y plomo (3 por ciento). Minera Chinalco, sumó en el avance, una oferta de cobre (83 245 toneladas), zinc (9 900 toneladas), plata (62 167 kilogramos) y molibdeno (406 toneladas).

CUADRO N° 4
JUNÍN: SECTOR MINERÍA 1/

(Variación % real respecto a similar periodo del año anterior)

	Estructura Porcentual 2016 2/	Mayo			Enero - Mayo		
		2 017	2 018	Var. %	2 017	2 018	Var. %
Cobre (TMF)	46,9	20 285	19 671	-3,0	79 438	90 172	13,5
Plomo (TMF)	4,1	2 880	3 963	37,6	16 707	17 277	3,4
Zinc (TMF)	30,0	25 059	25 019	-0,2	114 385	116 871	2,2
Plata (Kg.f)	15,3	61 835	70 098	13,4	304 964	289 603	-5,0
Oro (Grm.f)	0,7	71 667	61 088	-14,8	340 459	278 145	-18,3
Molibdeno (TMF)	2,9	279	52	-81,4	770	406	-47,2
TOTAL 1/ 2/	100,0			-5,6			4,2

1/ Cifras preliminares.

2/ A precios de 2007.

Fuente: MINEM.

Elaboración: BCRP - Sucursal Huancayo. Departamento de Estudios Económicos.

GRÁFICO N° 1
JUNÍN: CRECIMIENTO DE LA PRODUCCIÓN MINERA

(Variación % real respecto a similar mes del año anterior)

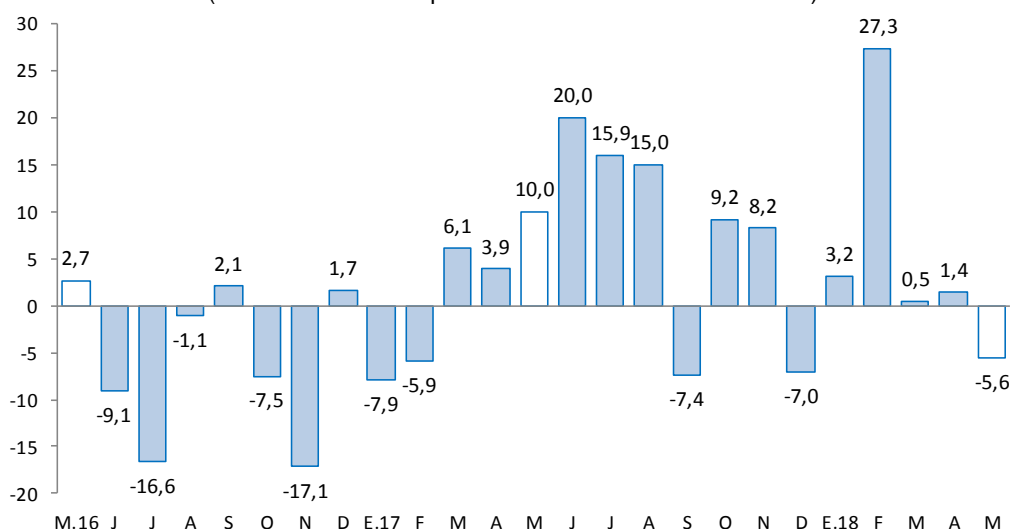

Fuente: MINEM.

Elaboración: BCRP - Sucursal Huancayo. Departamento de Estudios Económicos.

2. Otros indicadores sectoriales

1.1 Sector manufactura

- Al término del mes de marzo, a precios de 1994, el desempeño de la actividad manufacturera se contrajo en 10,8 por ciento, ante la menor oferta de la manufactura no primaria, toda vez que el sub sector primario fue nulo (debido a la paralización de la empresa Doe Run en el complejo metalúrgico de La Oroya). Entre enero y marzo, cayó 5,4 por ciento, influenciado por los resultados desfavorables de la manufactura no primaria.
- En la **manufactura no primaria**, la contracción de 10,8 por ciento en marzo se relacionó a la menor oferta de cemento (-11,6 por ciento) en la planta Condorcocha de la empresa UNACEM; y por productos químicos (-20,0 por ciento), ante la menor oferta de plástico. Entre enero y marzo, se contrajo en 5,4 por ciento, debido a las reducciones en cemento (-5,3 por ciento); alimentos (-7,0 por ciento), por condimentos y galletas; y por productos químicos (-32,1 por ciento), ante la reducción en plástico.

CUADRO N° 5
JUNÍN: SECTOR MANUFACTURA 1/
(Variación % real respecto a similar periodo del año anterior)

	Estructura Porcentual 2016 2/	Marzo	Enero - Marzo
		Var. %	Var. %
MANUFACTURA PRIMARIA	0,0	=	=
Refinación de metales	0,0	=	=
Cobre refinado	0,0	=	=
Plomo refinado	0,0	=	=
Zinc refinado	0,0	=	=
Plata refinada	0,0	=	=
Zinc en polvo	0,0	=	=
Trióxido de arsénico	0,0	=	=
Bismuto	0,0	=	=
Otros 2/	0,0	=	=
MANUFACTURA NO PRIMARIA	100,0	-10,8	-5,4
Alimentos	3,2	11,0	-7,0
Condimentos	2,9	14,5	-4,8
Galletas	0,3	-23,6	-29,0
Productos Químicos	0,0	-20,0	-32,1
Plásticos	0,0	-20,0	-32,1
Acido sulfúrico	0,0	=	=
Sulfato de cobre	0,0	=	=
Sulfato de zinc	0,0	=	=
Otros 2/	0,0	=	=
Minerales No Metálicos	96,8	-11,6	-5,3
Cemento	96,8	-11,6	-5,3
TOTAL	100,0	-10,8	-5,4

1/ Cifras preliminares.

2/ A precios de 1994.

Fuente: Empresas manufactureras

Elaboración: BCRP - Sucursal Huancayo. Departamento de Estudios Económicos.



GRÁFICO N° 2
JUNÍN: CRECIMIENTO DE LA MANUFACTURA NO PRIMARIA
 (Variación % real respecto a similar mes del año anterior)

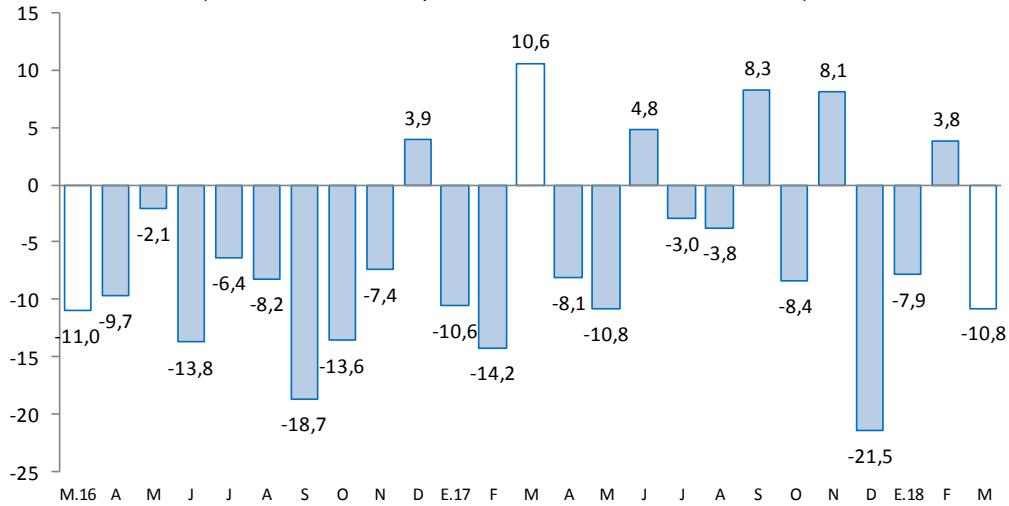

Fuente: Empresas Manufactureras
 Elaboración: BCRP - Sucursal Huancayo. Departamento de Estudios Económicos.

2.2 Sector construcción

- Los despachos de cemento en Junín, por la empresa UNACEM (plantas Condorcocha y Atocongo con las marcas Cemento Andino y Sol, respectivamente), crecieron en el mes en 7,7 por ciento, luego de haber registrado tasas negativas por trece meses seguidos. La recuperación del mes se debió a la mayor inversión pública (35,9 por ciento más en el mes), principalmente en los gobiernos Nacional y Regional con mayores obras en salud, educación, agropecuaria y vivienda.

GRÁFICO N° 3
JUNÍN: CRECIMIENTO DE LOS DESPACHOS DE CEMENTO
 (Variación % real respecto a similar mes del año anterior)

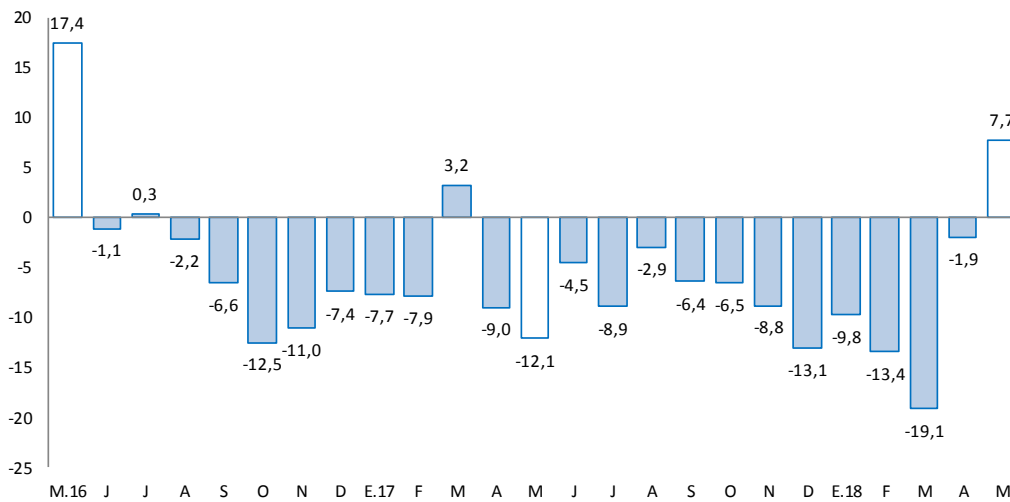

Fuente: UNACEM (Plantas Condorcocha y Atocongo).
 Elaboración: BCRP - Sucursal Huancayo. Departamento de Estudios Económicos.



- Entre enero y mayo se contrajo en 7,7 por ciento, influenciado por la menor demanda de febrero (-13,4 por ciento) y marzo (-19,1 por ciento); hecho que se relacionó a la reducción de la inversión privada (para vivienda multifamiliar, autoconstrucción, contratistas y algunas empresas mineras), así como de la inversión pública acumulada (-15,8 por ciento), principalmente en el Gobierno Regional y las municipalidades.
- En julio de 2012, Cementos Lima y Cemento Andino concretaron la fusión por absorción, dando origen a la nueva compañía Unión Andina de Cementos S.A.A. (UNACEM) desde fines de dicho año.

2.3 Arribos a los establecimientos de hospedaje

- Al término de marzo 2018, el número de arribos a los establecimientos de hospedaje (110,1 miles) se incrementó en 21,9 por ciento, debido a la mayor afluencia de visitantes nacionales (22,1 por ciento), explicado por un efecto base, toda vez que la afluencia fue menor en los primeros meses de 2017, por efecto del fenómeno del Niño Costero, que obstaculizó e interrumpió el tránsito de la carretera central entre las ciudades de Lima y La Oroya (Junín).
- Entre enero y marzo, el número de arribos (309,3 miles) y el número de pernoctaciones (374,9 miles) aumentaron en 11,2 y 14,0 por ciento, respectivamente, siendo explicado en ambos casos por los mayores arribos y pernoctaciones de nacionales y extranjeros, principalmente hacia la Selva Central y el Valle del Mantaro, motivado por celebraciones de inicio de año. Del total de arribos, el 99,6 por ciento fueron nacionales, de los cuales el 44,5 por ciento procedió del propio departamento, seguido de Lima Metropolitana (26,9 por ciento), Lima provincias (8,4 por ciento) y Huancavelica (6,1 por ciento); mientras que, en los extranjeros, de los 1 332 visitantes, el 21,0 por ciento provino de los Estados Unidos, seguido de Suiza (9,5 por ciento), Argentina (8,0 por ciento), Alemania (7,8 por ciento), Colombia (6,3 por ciento) y Venezuela (5,3 por ciento), entre los principales.

GRÁFICO N° 4
JUNÍN: CRECIMIENTO DE ARRIBOS A ESTABLECIMIENTOS DE HOSPEDAJE
 (Variación %)

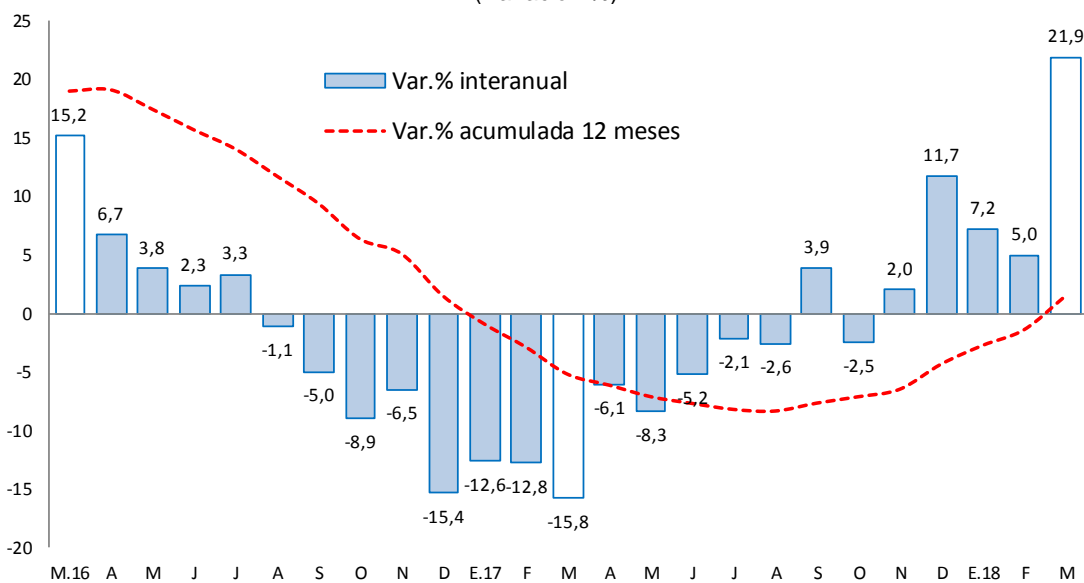

Fuente: MINCETUR

Elaboración: BCRP - Sucursal Huancayo. Departamento de Estudios Económicos.

II. ASPECTOS LABORALES

1. Empleo

- Al término de abril 2018, el empleo en la ciudad de Huancayo, en empresas privadas formales de 10 a más trabajadores, se incrementó en 1,8 por ciento, acumulando cuatro meses de resultados favorables, ante el incremento en la rama de servicios (4,8 por ciento).
- Entre enero y abril, creció 2,5 por ciento, ante el aumento del empleo formal en el sector servicios (6,5 por ciento); no obstante, las reducciones en industria manufacturera, comercio, y transportes, almacenes y comunicaciones.

CUADRO N° 6
CIUDAD DE HUANCAYO: ÍNDICE MENSUAL DE EMPLEO EN EMPRESAS
PRIVADAS FORMALES DE 10 Y MÁS TRABAJADORES
POR RAMA DE ACTIVIDAD ECONÓMICA 1/
 (Octubre 2010=100)

Sector	Abril			Enero - Abril		
	2017	2018	Var. %	2017	2018	Var. %
Extractiva 2/	-	-	-	-	-	-
Industria manufacturera	71,9	71,6	-0,4	73,0	70,3	-3,7
Comercio	116,2	113,9	-2,0	117,9	116,0	-1,6
Transporte, almacenes y comunicaciones	122,4	109,2	-10,8	124,5	108,5	-12,8
Servicios 3/	105,1	110,1	4,8	97,0	103,3	6,5
Total	108,9	110,8	1,8	104,0	106,6	2,5

Nota: La información corresponde al primer día de cada mes.

1/ Cifras preliminares.

2/ Conformada por las subramas agricultura, pesca y minería.

3/ Conformada por las subramas servicios prestados a empresas, restaurantes, hoteles, establecimientos financieros, enseñanza, servicios sociales y comunales; y electricidad, gas y agua.

Fuente: MTPE – Encuesta Nacional de Variación Mensual del Empleo (ENVME).

Elaboración: BCRP, Sucursal Huancayo. Departamento de Estudios Económicos.

GRÁFICO N° 5
CIUDAD DE HUANCAYO: EMPLEO FORMAL URBANO EN EMPRESAS DE
10 A MÁS TRABAJADORES
 (Variación % respecto a similar mes del año anterior)

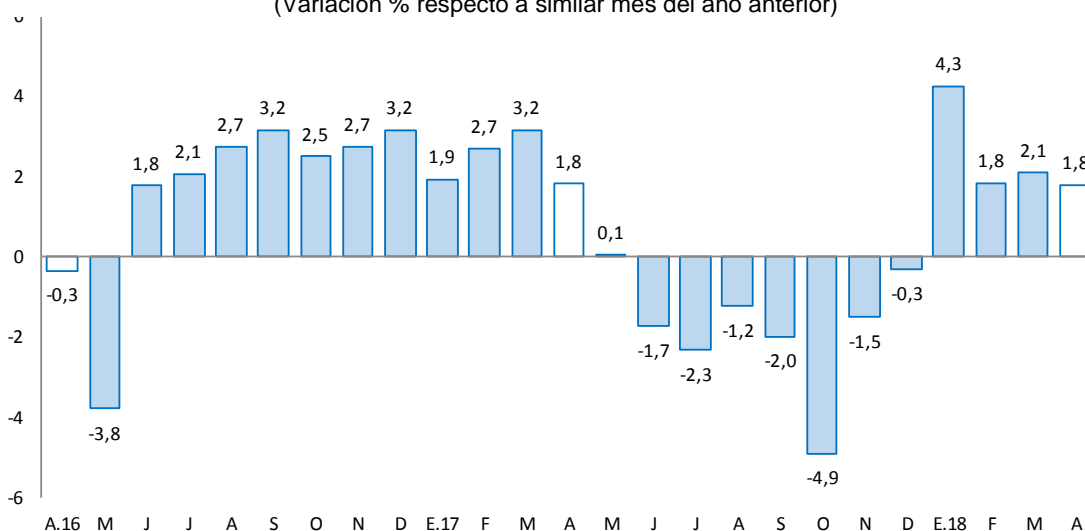

Fuente: Ministerio de Trabajo y Promoción del Empleo.

III. SECTOR EXTERNO

1. Exportaciones

- Al término de mayo, las exportaciones totalizaron US\$ 83 millones, inferior en US\$ 39 millones (32,1 por ciento menos) respecto a similar mes del año previo, como efecto de los menores envíos de productos **tradicionales** (US\$ 38 millones o 32,0 por ciento menos), y de los **no tradicionales** (US\$ 1 millón o 38,0 por ciento menos). Respecto a los tradicionales, la reducción se asoció a los menores envíos de productos mineros (US\$ 38 millones o 32,3 por ciento menos), principalmente por concentrados de cobre y zinc; mientras que en los no tradicionales, se relacionó a cacao, jengibre, maca, papa preparada o en conserva, y textiles, entre los principales.

CUADRO N° 7
JUNÍN: EXPORTACIONES POR GRUPO DE PRODUCTOS 1/
(Valor FOB en millones de US\$)

TIPO	Mayo			Enero - Mayo		
	2 017	2 018	Var. %	2 017	2 018	Var. %
Productos Tradicionales	119	81	-32,0	383	426	11,2
Agropecuario	2	2	-16,8	11	6	-42,3
Minero 2/	117	79	-32,3	372	420	12,8
Productos No Tradicionales	3	2	-38,0	12	15	21,2
Agropecuarios	3	1	-47,5	11	14	29,3
Pesquero	0	0	-	0	0	-
Textil	0	0	-78,8	0	0	-42,0
Maderas y papeles, y sus manf.	0	0	-	0	1	409,9
Químicos	0	0	-	0	0	-99,5
Minerales no metálicos	0	0	-	0	0	-
Sidero - Metalúrgicos y joyería	0	0	-	0	0	-
Metal - Mecánicos	0	0	-97,7	0	0	-75,3
Otros No Tradicionales	0	0	-86,8	1	0	-98,9
Total Exportaciones	122	83	-32,1	396	441	11,5

1/ Cifras Preliminares

2/ Incluye minerales refinados

Fuente: SUNAT

Elaboración: BCRP - Sucursal Huancayo. Departamento de Estudios Económicos.

- Entre enero y mayo, las ventas totalizaron US\$ 441 millones, superior en US\$ 46 millones (11,5 por ciento) respecto a similar periodo del año previo, debido a mayores envíos de productos **tradicionales** (US\$ 43 millones o 11,2 por ciento más) y de los **no tradicionales** (US\$ 3 millones o 21,2 por ciento más). Respecto a los **tradicionales**, que significaron el 96,6 por ciento del total, el incremento se relacionó a mayores envíos de concentrados de cobre y plomo; contrarrestándose por la reducción en productos agropecuarios (US\$ 5 millones menos), principalmente por café. En los **no tradicionales**, el incremento se relacionó a jengibre, maíz, musgos y líquenes para adorno, y madera aserrada.
- Entre enero y mayo, los mayores envíos se destinaron a Corea del Sur (40,7 por ciento), China (30,9 por ciento), México (3,0 por ciento) y Bélgica-Luxemburgo (2,4 por ciento), entre los principales. Por productos, sobresalieron los concentrados de cobre (71,4 por ciento del total exportado), concentrados de zinc (11,5 por ciento), concentrados de plomo (5,7 por ciento), oro (4,0 por ciento), concentrados de plata (2,5 por ciento), y jengibre (2,4 por ciento), entre los principales



IV. CRÉDITOS Y DEPÓSITOS ²

1. Créditos

- Los créditos en Junín, al término del mes de mayo (S/ 5 510 millones), registraron un incremento de 10,2 por ciento comparado a igual mes de 2017, y en 0,9 por ciento respecto al mes anterior. El incremento interanual se explicó por mayores montos otorgados en créditos para empresas (7,7 por ciento), consumo (15,3 por ciento) e hipotecario (10,0 por ciento), explicándose en los orientados a empresas, ante mayores montos entregados en la Banca Múltiple, Cajas Municipales y Cajas Rurales (cayó en las Financieras); en los créditos para consumo, explicado por el Banco de la Nación, Banca Múltiple, Cajas Municipales, Cajas Rurales y Financieras; mientras que en los de tipo hipotecario, se relacionaron al Banco de la Nación, Banca Múltiple, Cajas Municipales y Cajas Rurales (disminuyó en las Financieras).
- Respecto **al mes previo**, el aumento de 0,9 por ciento se debió a mayores montos para empresas (Banca Múltiple y Cajas Municipales), consumo (Banco de la Nación, Banca Múltiple, Cajas Municipales, Cajas Rurales y Financieras) e hipotecario (Banco de la Nación, Banca Múltiple, Cajas Municipales, Cajas Rurales y Financieras).
- Por **tipo de moneda**, el 96,6 por ciento se otorgó en moneda nacional, los que interanualmente crecieron en 10,5 por ciento; y en 3,4 por ciento por moneda extranjera, los que aumentaron en 2,6 por ciento.

CUADRO N° 8
JUNÍN: CRÉDITO DIRECTO
(En millones de soles con tipo de cambio fijo)

	Saldos en millones de soles		Tasa de crecimiento (%)	
	Abr-18	May-18	Mes	12 Meses
Banco de la Nación 1/	246	249	1,3	28,8
Agrobanco 2/	132	129	-2,9	-26,5
Banca Múltiple	2 763	2 797	1,2	8,5
Instituciones No Bancarias	2 319	2 335	0,7	13,7
Financieras	559	557	-0,3	7,1
Cajas Municipales	1 557	1 574	1,1	14,6
Cajas Rurales	202	203	0,3	61,1
Edpymes	1	1	4,2	-95,7
Total	5 461	5 510	0,9	10,2
Empresas	3 190	3 210	0,6	7,7
Personas	2 270	2 300	1,3	13,9
Consumo	1 705	1 723	1,1	15,3
Hipotecario	566	577	2,0	10,0
MN	5 277	5 324	0,9	10,5
ME	184	186	1,1	2,6
ME (Mill. US\$)	57	57	1,1	2,6

1/ Considera sólo los créditos de consumo e hipotecario.

2/ No considera los créditos a las demás empresas del sistema financiero

Fuente: SBS y AFP.

Elaboración: BCRP - Sucursal Huancayo. Departamento de Estudios Económicos.

² Se presentan los saldos de los créditos y depósitos al cierre de operaciones de abril. Cabe destacar que los saldos de las cuentas expresadas en moneda extranjera se valúan a un tipo de cambio constante, a fin de aislar el efecto de la valuación cambiaria sobre los saldos en dicha moneda.



- **En cuanto a la composición**, el 58,3 por ciento se dirigió al segmento empresarial, el 31,3 por ciento para consumo, y el 10,5 por ciento restante al sector hipotecario.

GRÁFICO Nº 6
JUNÍN: CRECIMIENTO DEL CREDITO DIRECTO
 (Variación % respecto a similar mes del año anterior)

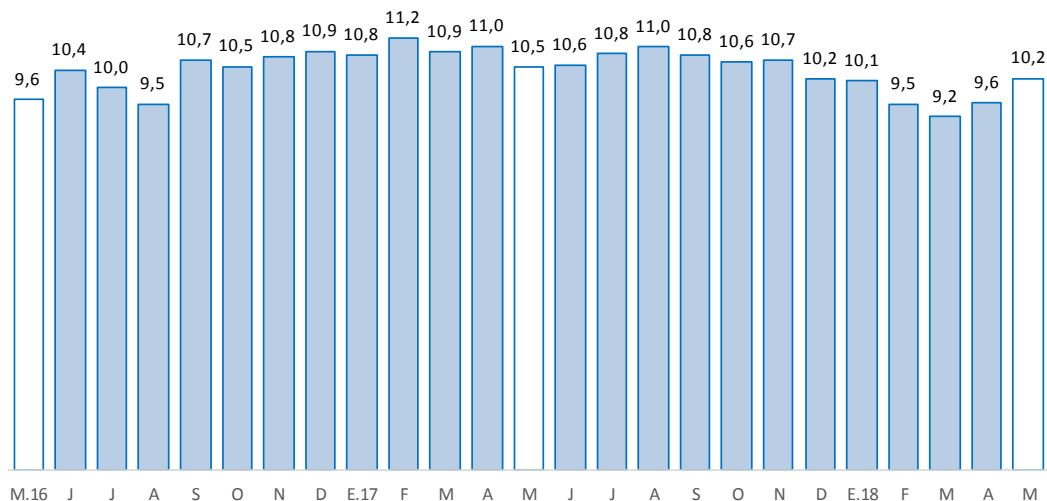

Fuente: SBS y AFP.

Elaboración: BCRP, Sucursal Huancayo. Departamento de Estudios Económicos.

- Por su parte, la **morosidad** en Junín, al término de abril 2018, alcanzó 5,6 por ciento, superior en 0,6 de punto porcentual respecto a similar mes de 2017. Interanualmente, los mayores niveles de morosidad se registraron en Agrobanco (37,5 por ciento), Edpymes (11,4 por ciento) y Financieras (6,0 por ciento).

GRÁFICO Nº 7
JUNÍN: TASA DE MOROSIDAD 1/ 2/
 (Porcentaje)

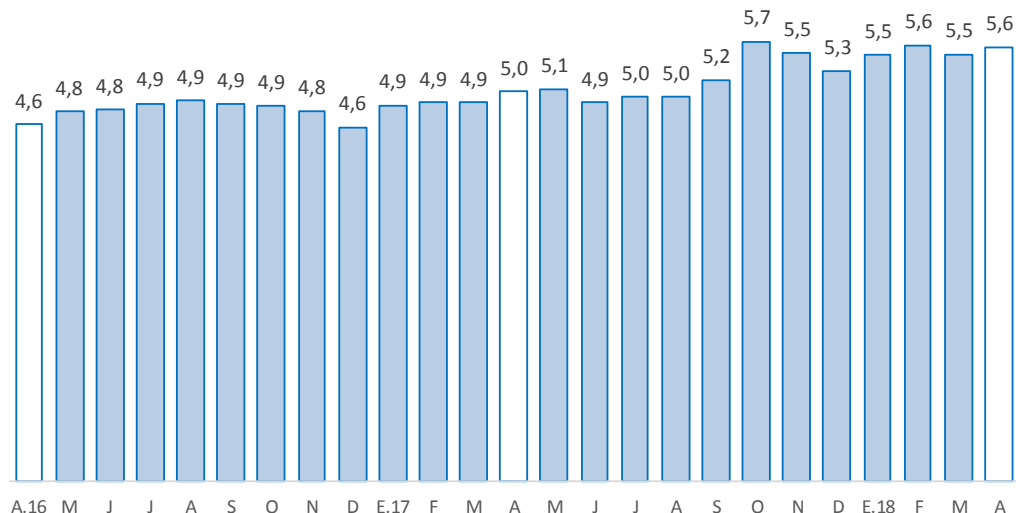

1/ Morosidad = (créditos vencidos + créditos en cobranza judicial) / colocaciones brutas.

2/ Preliminar

Fuente: SBS y AFP.

Elaboración: BCRP - Sucursal Huancayo. Departamento de Estudios Económicos.

2. Depósitos

- En mayo, los depósitos sumaron S/ 3 494 millones, aumentando en 13,3 por ciento respecto de mayo 2017, y en 2,2 por ciento comparado al mes previo. El incremento interanual se debió a los mayores montos en depósitos a la vista, en ahorro y a plazo.
- Según **composición**, los depósitos a plazo concentraron el 43,0 por ciento del total, seguido por los depósitos en ahorro (42,3 por ciento) y a la vista (14,7 por ciento).
- Por **tipo de moneda**, el 88,1 por ciento se captó en moneda nacional, creciendo en 15,5 por ciento; y lo restante (11,9 por ciento) en moneda extranjera, disminuyendo en 0,6 por ciento. Respecto al mes previo, la caída se debió a menores depósitos a la vista y en ahorro.

CUADRO Nº 9
JUNÍN: DEPÓSITOS
(En millones de soles con tipo de cambio fijo)

	Saldos en millones de soles		Tasa de crecimiento (%)	
	Abr-18	May-18	Mes	12 Meses
Banco de la Nación	498	487	-2,2	7,9
Banca Múltiple	1 611	1 654	2,7	10,3
Instituciones No Bancarias	1 310	1 353	3,3	19,4
Financieras	97	102	4,7	13,0
Cajas Municipales	1 106	1 143	3,3	17,0
Cajas Rurales	106	108	1,7	64,9
TOTAL	3 419	3 494	2,2	13,3
Vista	521	514	-1,4	11,4
Ahorro	1 478	1 476	-0,1	16,9
A plazo	1 420	1 504	5,9	10,7
MN	3 008	3 078	2,4	15,5
ME	411	416	1,2	-0,6
ME (Mill. US\$)	127	128	1,2	-0,6

Fuente: SBS y AFP.

Elaboración: BCRP - Sucursal Huancayo. Departamento de Estudios Económicos.

GRÁFICO Nº 8
JUNÍN: CRECIMIENTO DE LOS DEPÓSITOS
 (Variación % respecto a similar mes del año anterior)

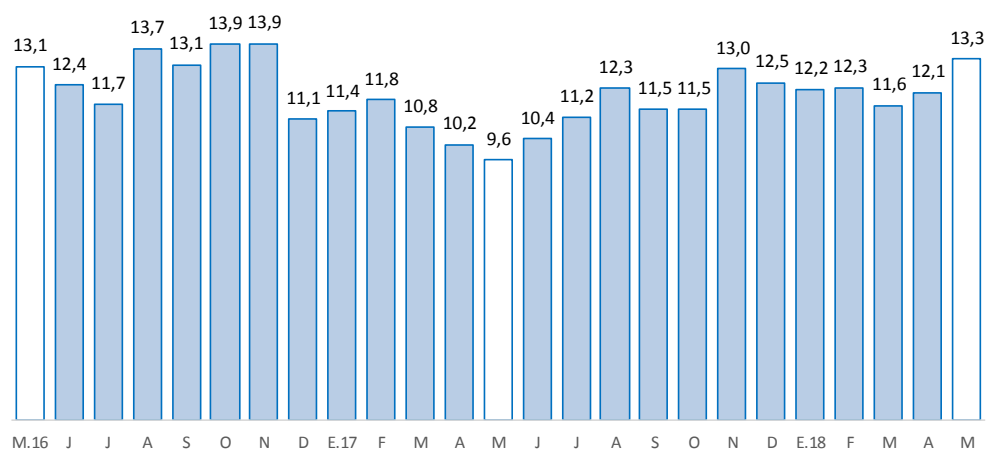

Fuente: SBS y AFP.

Elaboración: BCRP - Sucursal Huancayo. Departamento de Estudios Económicos

V. EJECUCIÓN DEL PRESUPUESTO PÚBLICO

1. Ejecución del Presupuesto Público

- La ejecución presupuestal del gasto corriente no financiero, neto de transferencias intergubernamentales, en mayo (S/ 228 millones), se incrementó en S/ 16 millones en términos nominales (6,4 por ciento en términos reales), explicado por mayores gastos en los gobiernos Nacional (S/ 7 millones más) y Regional (S/ 8 millones más). Los mayores gastos corrientes se relacionaron al pago de personal y obligaciones sociales (Gobierno Regional), a pensiones y prestaciones sociales (Gobierno Nacional), y a “otros gastos corrientes” (Gobierno Nacional).
- Entre enero y mayo, sumó S/ 1 098 millones, superior en S/ 98 millones en términos nominales (9,0 por ciento en términos reales), debido a mayores montos devengados en los tres niveles de gobiernos, principalmente en el Gobierno Regional (S/ 71 millones más), explicado por mayores remuneraciones (Gobierno Regional), por pensiones y otras prestaciones sociales (Gobierno Nacional), y por compra de bienes y servicios (municipalidades).

CUADRO Nº 10
JUNÍN: EJECUCIÓN DEL PRESUPUESTO DE GASTOS CORRIENTES /1 /2
 (Millones de soles)

	Mayo			Enero - Mayo		
	2 017	2 018	Var.% real	2 017	2 018	Var.% real
Gobierno Nacional	82	89	7,8	431	447	2,8
Gobierno Regional	98	106	7,9	440	511	15,2
Gobiernos locales	33	33	-1,3	129	141	8,5
Total	212	228	6,4	1 000	1 098	9,0

1/ Información actualizada al 31 de Mayo de 2018.

2/ Neto de transferencias intergubernamentales. Comprende pensiones y otros gastos corrientes.

Fuente: Ministerio de Economía y Finanzas

Elaboración: BCRP, Sucursal Huancayo. Departamento de Estudios Económicos

2. Ejecución del Presupuesto de Inversiones

- La inversión pública en Junín, en los tres niveles de gobierno, sumó en mayo S/ 97 millones, superior en S/ 27 millones en términos nominales (35,9 por ciento en términos reales), explicado por mayores gastos en los gobiernos Nacional (S/ 10 millones más) y Regional (S/ 18 millones más). En el conjunto del gobierno general, las mayores obras se registraron en los sectores de salud (S/ 17,2 millones más), educación (S/ 5,5 millones más), agropecuaria (S/ 2,7 millones más) y vivienda (S/ 2,0 millones más), entre los principales.
- Entre enero y mayo acumuló una ejecución de S/ 275 millones, inferior en S/ 49 millones en términos nominales (-15,8 por ciento en términos reales), ante menores montos devengados en el Gobierno Regional y las municipalidades. En el conjunto de los tres niveles de gobierno, las principales reducciones se concentraron en los sectores de transporte (S/ 28,8 millones menos), salud (S/ 20,3 millones menos) y saneamiento (S/ 11,5 millones menos).

CUADRO Nº 11
JUNÍN: EJECUCIÓN DEL PRESUPUESTO DE INVERSIONES 1/ 2/
(Millones de soles)

	Mayo			Enero - Mayo		
	2 017	2 018	Var.% real	2 017	2 018	Var.% real
Gobierno Nacional	12	22	91,2	65	81	24,5
Gobierno Regional	21	39	82,8	133	75	-44,5
Gobiernos locales	38	35	-7,9	126	119	-5,9
Total	70	97	35,9	324	275	-15,8

1/ Información actualizada al 31 de Mayo de 2018.

2/ Comprende la adquisición de activos no financieros

Fuente: Ministerio de Economía y Finanzas

Elaboración: BCRP, Sucursal Huancayo. Departamento de Estudios Económicos.

GRÁFICO Nº 9
JUNÍN: CRECIMIENTO DE LA EJECUCIÓN DEL PRESUPUESTO DE INVERSIONES
(Variación % real)

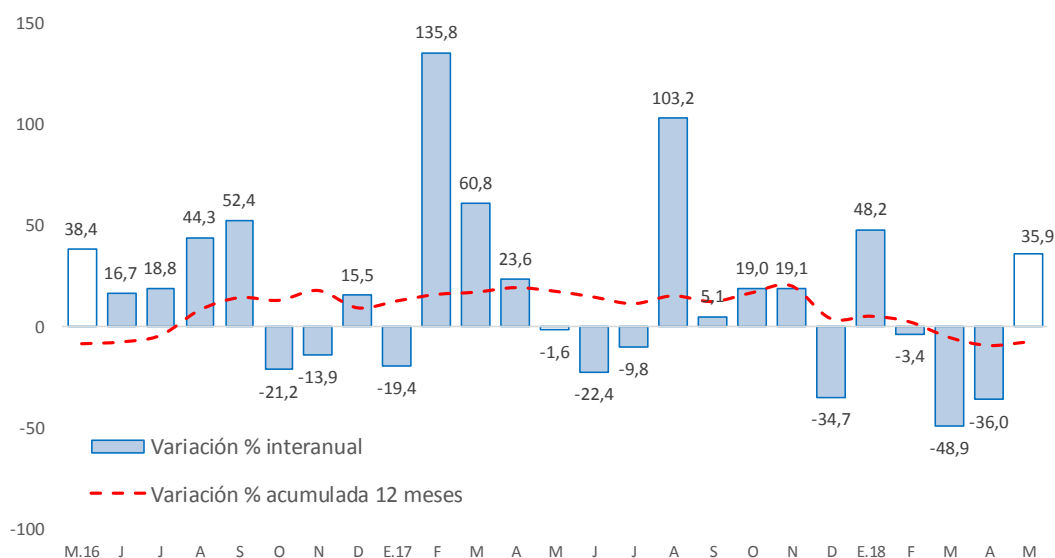

Fuente: MEF.

Elaboración: BCRP - Sucursal Huancayo. Departamento de Estudios Económicos.

- En cuanto a su avance presupuestal, entre enero y mayo 2018 se ejecutó en Junín el 17,4 por ciento de su Presupuesto Institucional Modificado (PIM), que sumó en el avance S/ 1 581,3 millones. El Gobierno Nacional registró un avance del 19,5 por ciento, seguido de los municipios (16,7 por ciento) y el Gobierno Regional (16,5 por ciento).

Principales proyectos

- Entre los principales proyectos que se ejecutaron entre enero y mayo de 2018, destacaron en el Gobierno Nacional, el “Mejoramiento y rehabilitación de la carretera Mazamari - Pangoa - Cubantia”, con un gasto de S/ 44,5 millones; la “Construcción de pistas y veredas en el AA.HH. Justicia Paz y Vida, distrito de El Tambo - Huancayo”, con S/ 6,4 millones devengados; y la “Creación de los servicios del centro preuniversitario de la Universidad Nacional Autónoma Alto Andina de Tarma, sector Huancucro, distrito de Acobamba, provincia de Tarma”, con S/ 3,2 millones devengados.
- En el Gobierno Regional, el “Mejoramiento de la capacidad resolutive del hospital El Carmen Huancayo”, con un gasto devengado de S/ 23,8 millones; la “Implementación del Instituto Regional de Enfermedades Neoplásicas de la Macro Región del Centro del Perú”, con un gasto de S/ 17,9 millones; y el “Mejoramiento de la carretera Chupuro - Vista Alegre - Chicche - Chongos Alto - Huasicancha, provincia de Huancayo”, con un gasto de S/ 6,5 millones.
- En los gobiernos locales, la “Ampliación de las redes secundarias de agua potable y alcantarillado de la ciudad de Junín de la, provincia de Junín”, con un gasto de S/ 4,5 millones; el “Mejoramiento del sistema de agua potable y alcantarillado en San Martín de Pangoa, distrito de Pangoa –Satipo”, con un gasto de S/ 2,8 millones; y el “Mejoramiento de los servicios de educación secundaria de la I.E. Santa María Reyna del sub sector de Cajas Chico, distrito de Huancayo, provincia de Huancayo”, con un gasto de S/ 2,8 millones.

VI. ANEXOS



ANEXO 1

JUNÍN: PRODUCCIÓN AGROPECUARIA 1/
(En toneladas métricas)

CULTIVOS	2 017								2 018					CULTIVOS
	MAY	JUN	JUL	AGO	SET	OCT	NOV	DIC	ENE	FEB	MAR	ABR	MAY	
AGRÍCOLA														AGRÍCOLA
CONSUMO INTERNO														CONSUMO INTERNO
Ajo	168	1 964	1 619	41	0	0	0	0	0	0	0	82	287	Ajo
Arroz Cáscara	1 392	1 445	350	47	78	107	48	0	0	26	44	322	704	Arroz Cáscara
Arveja Grano Seco	510	1 331	84	0	0	0	0	0	0	0	0	0	640	Arveja Grano Seco
Arveja Grano Verde	3 081	759	1 443	1 629	1 755	865	1 406	2 254	2 851	4 917	4 955	5 360	2 376	Arveja Grano Verde
Cebada Grano	755	14 100	5 595	515	59	2	0	0	0	0	0	0	1 344	Cebada Grano
Cebolla	642	428	380	651	480	278	322	249	345	418	513	660	598	Cebolla
Espinaca	1 052	1 195	1 047	971	1 006	1 062	2 021	2 375	1 817	1 247	714	665	926	Espinaca
Frijol Grano Seco	146	429	992	631	336	159	62	347	488	355	246	91	259	Frijol Grano Seco
Haba Grano Seco	948	2 110	153	6	0	0	0	0	0	0	0	0	1 125	Haba Grano Seco
Haba Grano Verde	3 435	423	255	321	437	212	755	1 202	1 629	2 682	3 731	5 959	2 965	Haba Grano Verde
Lechuga	426	621	429	584	603	528	504	969	1 194	1 067	557	275	473	Lechuga
Maíz Amiláceo	2 823	9 046	1 553	313	0	0	0	0	0	0	48	141	4 793	Maíz Amiláceo
Maíz Choclo	13 796	155	67	24	38	158	112	47	931	6 827	18 847	48 712	17 447	Maíz Choclo
Mandarina	9 702	11 201	9 845	5 918	3 441	980	495	429	746	1 446	2 770	6 183	9 707	Mandarina
Mashua	1 421	1 868	63	0	0	0	0	0	0	5	11	117	1 515	Mashua
Naranja	25 261	28 927	29 096	23 331	19 522	21 399	24 314	23 103	21 183	21 536	22 673	23 315	26 958	Naranja
Oca	1 547	1 595	216	0	0	0	0	0	0	10	15	311	1 602	Oca
Olluco	5 650	4 148	773	22	12	0	0	12	117	785	1 486	3 832	6 228	Olluco
Palta	2 289	1 364	1 021	947	1 488	4 231	5 110	6 897	5 437	3 581	3 295	3 112	2 691	Palta
Papa	87 650	79 603	23 046	6 482	1 637	1 229	10 012	18 796	17 802	18 209	39 644	72 779	106 089	Papa
Papaya	875	791	698	589	752	926	1 020	1 165	883	777	837	830	882	Papaya
Piña	31 529	29 247	25 992	24 161	25 082	27 125	33 203	36 067	36 348	36 936	36 178	34 960	33 679	Piña
Plátano	17 255	16 565	14 928	14 528	15 440	15 549	16 016	15 884	17 068	14 297	15 209	15 528	16 532	Plátano
Yuca	6 379	6 298	5 938	6 879	9 348	12 199	12 696	10 239	8 742	7 663	8 113	8 235	7 719	Yuca
Zanahoria	5 030	3 225	1 178	662	663	761	1 168		2 612	3 162	5 526	5 886	4 750	Zanahoria
Zapallo	170	194	41	116	76	15	61	62	140	782	663	130	53	Zapallo
Otros Cons. Interno	14 504	22 705	15 016	10 413	10 854	11 210	11 957	12 481	13 110	14 102	14 861	14 702	15 220	Otros Cons. Interno
INDUSTRIAL Y/O EXP.														INDUSTRIAL Y/O EXP.
Cacao	3 752	3 859	3 551	2 352	1 699	882	563	431	350	591	1 770	2 908	4 214	Cacao
Café	18 610	18 560	8 569	4 621	1 063	0	0	0	0	3 365	9 006	16 640	20 831	Café
Maíz A. Duro	1 857	377	169	1 371	1 299	462	176	711	3 259	4 593	4 899	3 246	1 678	Maíz A. Duro
Otros Industrial y/o Exp.	0	0	5	22	37	46	20	0	0	0	0	0	0	Otros Industrial y/o Exp.
PECUARIO														PECUARIO
CARNE 2/														CARNE 2/
Carne Ave	901,8	1 011,8	1 217,4	968,2	943,7	857,5	926,2	951,7	890,9	873,2	1 011,3	920,1	934,3	Carne Ave
Carne Ovino	266,8	275,9	276,6	273,6	363,3	270,7	270,6	270,7	272,8	272,7	275,4	274,5	268,7	Carne Ovino
Carne Porcino	369,5	369,5	380,4	371,7	372,0	371,1	383,1	426,6	404,3	390,9	314,8	335,6	351,4	Carne Porcino
Carne Vacuno	788,6	797,1	817,4	803,8	802,1	823,4	794,1	854,4	729,5	709,4	749,4	775,1	786,1	Carne Vacuno
Carne Caprino	4,0	4,1	4,2	4,0	4,1	4,3	3,7	4,5	4,1	4,3	4,5	5,0	4,5	Carne Caprino
Carne Alpaca	25,9	28,9	26,5	27,6	27,7	26,9	28,1	29,7	28,7	29,5	29,8	29,1	30,1	Carne Alpaca
Carne Llama	22,1	23,2	23,2	23,1	23,3	22,7	24,4	26,8	24,5	25,4	25,1	25,1	26,2	Carne Llama
Huevo	91,9	93,6	97,0	101,5	98,8	98,3	96,9	98,2	99,3	103,5	104,8	99,5	98,2	Huevo
Leche	4 553,6	4 407,3	4 420,6	4 246,7	4 165,5	4 284,7	4 250,9	4 402,6	4 516,4	4 278,0	4 645,6	4 433,1	4 611,9	Leche
Lana	1,9	0,0	0,0	0,0	0,0	0,0	0,4	0,0	80,5	673,0	396,8	101,8	1,8	Lana
FIBRA														FIBRA
Fibra de Alpaca	0,0	0,0	0,0	0,0	16,1	59,1	63,5	2,4	0,5	0,0	0,0	0,0	0,0	Fibra de Alpaca
Fibra de Llama	0,0	0,0	0,0	0,0	3,3	28,4	29,8	1,5	0,0	0,0	0,0	0,0	0,0	Fibra de Llama

1/ Cifras preliminares

2/ Peso Neto, no de animales en pie.

FUENTE: MINAGRI

ELABORACIÓN: BCRP - Sucursal Huancayo, Departamento de Estudios Económicos.



ANEXO 2

JUNÍN: PRODUCCIÓN MINERA METÁLICA 1/

(Contenido Fino)

Producción Metálica Concentración	2 017								2 018					Producción Metálica Concentración
	MAY	JUN	JUL	AGO	SET	OCT	NOV	DIC	ENE	FEB	MAR	ABR	MAY	
COBRE (TMF)	20 285	21 583	16 653	20 557	14 261	18 925	20 678	22 877	16 732	18 753	15 871	19 146	19 671	COBRE (TMF)
PLOMO (TMF)	2 880	4 292	3 579	4 313	3 132	4 116	3 099	3 840	2 902	3 856	3 455	3 101	3 963	PLOMO (TMF)
ZINC (TMF)	25 059	26 072	26 175	24 136	24 605	26 190	23 786	24 995	20 969	22 448	24 460	23 974	25 019	ZINC (TMF)
PLATA (Kg.f)	61 835	83 987	61 617	73 979	57 149	73 615	55 086	70 163	46 985	60 288	55 822	56 410	70 098	PLATA (Kg.f)
ORO (Grm.f)	71 667	61 652	67 486	58 919	56 601	62 247	57 309	58 916	55 513	52 293	54 626	54 625	61 088	ORO (Grm.f)
MOLIBDENO (TMF)	279	268	231	303	115	138	210	155	85	78	118	73	52	MOLIBDENO (TMF)

1/ Cifras preliminares.

Fuente: MINEM

Elaboración: BCRP - Sucursal Huancayo. Departamento de Estudios Económicos.



ANEXO 3

**JUNÍN: PRODUCCIÓN MANUFACTURERA 1/
(Índice 1994 = 100)**

DESCRIPCIÓN	2 017										2 018			DESCRIPCIÓN	
	MAR	ABR	MAY	JUN	JUL	AGO	SET	OCT	NOV	DIC	ENE	FEB	MAR		
I. MANUFACTURA PRIMARIA	0	0	0	0	0	0	0	0	0	0	0	0	0	0	I. MANUFACTURA PRIMARIA
Refinación de metales	0	0	0	0	0	0	0	0	0	0	0	0	0	0	Refinación de metales
Cobre refinado	0	0	0	0	0	0	0	0	0	0	0	0	0	0	Cobre refinado
Plomo refinado	0	0	0	0	0	0	0	0	0	0	0	0	0	0	Plomo refinado
Zinc refinado	0	0	0	0	0	0	0	0	0	0	0	0	0	0	Zinc refinado
Plata refinada	0	0	0	0	0	0	0	0	0	0	0	0	0	0	Plata refinada
Zinc en polvo	0	0	0	0	0	0	0	0	0	0	0	0	0	0	Zinc en polvo
Trióxido de arsénico	0	0	0	0	0	0	0	0	0	0	0	0	0	0	Trióxido de arsénico
Bismuto	0	0	0	0	0	0	0	0	0	0	0	0	0	0	Bismuto
Otros 2/	0	0	0	0	0	0	0	0	0	0	0	0	0	0	Otros 2/
II. MANUFACTURA NO PRIMARIA	214	181	185	202	209	219	232	227	225	192	183	183	191	II. MANUFACTURA NO PRIMARIA	
A. Alimentos	424	334	429	456	420	387	391	471	468	293	164	398	471	A. Alimentos	
Condimentos	459	355	475	503	468	413	422	517	517	319	179	437	526	Condimentos	
Galletas	239	218	187	207	169	249	233	230	209	154	86	197	183	Galletas	
B. Productos Químicos	1	1	1	1	1	0	0	1	0	1	0	0	1	B. Productos Químicos	
Plásticos	31	31	31	31	31	19	15	40	11	25	15	19	25	Plásticos	
Acido sulfúrico	0	0	0	0	0	0	0	0	0	0	0	0	0	Acido sulfúrico	
Sulfato de cobre	0	0	0	0	0	0	0	0	0	0	0	0	0	Sulfato de cobre	
Sulfato de zinc	0	0	0	0	0	0	0	0	0	0	0	0	0	Sulfato de zinc	
Otros 3/	0	0	0	0	0	0	0	0	0	0	0	0	0	Otros 3/	
C. Minerales No Metálicos	247	210	212	232	242	254	270	262	260	224	217	211	218	C. Minerales No Metálicos	
Cemento	247	210	212	232	242	254	270	262	260	224	217	211	218	Cemento	
TOTAL	33	28	28	31	32	34	36	35	35	30	28	28	29	TOTAL	

1/ Cifras preliminares. A precios de 1994

2/ Oro, Selenio, Teluro, Arsénico, Antimonio, entre otros.

3/ Oleum 105,62%.

Fuente: Empresas manufactureras

Elaboración: BCRP - Sucursal Huancayo. Departamento de Estudios Económicos.

ANEXO 4

JUNÍN: PRODUCCIÓN MANUFACTURERA 1/
(Variación Porcentual Real)

DESCRIPCIÓN	2 017										2 018			DESCRIPCIÓN
	MAR	ABR	MAY	JUN	JUL	AGO	SET	OCT	NOV	DIC	ENE	FEB	MAR	
I. MANUFACTURA PRIMARIA	-	-	-	-	-	-	-	-	-	-	-	-	-	I. MANUFACTURA PRIMARIA
Refinación de metales	-	-	-	-	-	-	-	-	-	-	-	-	-	Refinación de metales
Cobre refinado	-	-	-	-	-	-	-	-	-	-	-	-	-	Cobre refinado
Plomo refinado	-	-	-	-	-	-	-	-	-	-	-	-	-	Plomo refinado
Zinc refinado	-	-	-	-	-	-	-	-	-	-	-	-	-	Zinc refinado
Plata refinada	-	-	-	-	-	-	-	-	-	-	-	-	-	Plata refinada
Zinc en polvo	-	-	-	-	-	-	-	-	-	-	-	-	-	Zinc en polvo
Trióxido de arsénico	-	-	-	-	-	-	-	-	-	-	-	-	-	Trióxido de arsénico
Bismuto	-	-	-	-	-	-	-	-	-	-	-	-	-	Bismuto
Otros 2/	-	-	-	-	-	-	-	-	-	-	-	-	-	Otros 2/
II. MANUFACTURA NO PRIMARIA	10,6	-8,1	-10,8	4,8	-3,0	-3,8	8,3	-8,4	8,1	-21,5	-7,9	3,8	-10,8	II. MANUFACTURA NO PRIMARIA
A. Alimentos	23,8	6,1	46,9	37,7	31,9	-8,6	1,7	-2,9	48,0	-11,6	-51,3	13,5	11,0	A. Alimentos
Condimentos	25,5	5,3	51,7	35,8	42,1	-11,9	-1,9	-2,3	54,7	-8,0	-51,7	18,6	14,5	Condimentos
Galletas	9,0	13,3	3,9	68,0	-35,3	33,9	55,3	-9,4	-5,0	-38,5	-45,2	-24,0	-23,6	Galletas
B. Productos Químicos	66,7	-50,0	25,0	66,7	0,0	-40,0	-50,0	30,0	-64,0	-20,0	-37,5	-40,0	-20,0	B. Productos Químicos
Plásticos	66,7	-50,0	25,0	66,7	0,0	-40,0	-50,0	30,0	-64,0	-20,0	-37,5	-40,0	-20,0	Plásticos
Acido sulfúrico	-	-	-	-	-	-	-	-	-	-	-	-	-	Acido sulfúrico
Sulfato de cobre	-	-	-	-	-	-	-	-	-	-	-	-	-	Sulfato de cobre
Sulfato de zinc	-	-	-	-	-	-	-	-	-	-	-	-	-	Sulfato de zinc
Otros 3/	-	-	-	-	-	-	-	-	-	-	-	-	-	Otros 3/
C. Minerales No Metálicos	10,1	-8,5	-12,4	3,6	-4,0	-3,6	8,6	-8,6	6,9	-21,7	-6,4	3,5	-11,6	C. Minerales No Metálicos
Cemento	10,1	-8,5	-12,4	3,6	-4,0	-3,6	8,6	-8,6	6,9	-21,7	-6,4	3,5	-11,6	Cemento
TOTAL	10,6	-8,1	-10,8	4,8	-3,0	-3,8	8,3	-8,4	8,1	-21,5	-7,9	3,8	-10,8	TOTAL

1/ Cifras preliminares. A precios de 1994

2/ Oro, Selenio, Teluro, Arsénico, Antimonio, entre otros.

3/ Oleum 105,62%.

Fuente: Empresas manufactureras

Elaboración: BCRP - Sucursal Huancayo. Departamento de Estudios Económicos.



ANEXO 5

JUNÍN: EXPORTACIONES FOB POR TIPO DE PRODUCTOS 1/
(Millones US\$)

TIPO	2 017								2 018					TIPO
	MAY	JUN	JUL	AGO	SET	OCT	NOV	DIC	ENE	FEB	MAR	ABR	MAY	
Productos Tradicionales	119	91	51	81	61	73	54	60	45	64	140	96	81	Productos Tradicionales
Agrícolas	2	3	6	10	7	9	8	2	2	1	1	0	2	Agrícolas
Mineros 2/	117	88	45	71	54	64	46	58	43	63	139	96	79	Mineros 2/
Productos No Tradicionales	3	3	5	6	7	8	7	5	5	3	3	2	2	Productos No Tradicionales
Agropecuarios	3	2	3	5	7	8	7	5	5	3	2	2	1	Agropecuarios
Pesqueros	0	0	0	0	0	0	0	0	0	0	0	0	0	Pesqueros
Textiles	0	0	0	0	0	0	0	0	0	0	0	0	0	Textiles
Maderas y papeles, y sus manufacturas	0	0	0	0	0	0	0	0	0	0	0	0	0	Maderas y papeles, y sus manufacturas
Químicos	0	0	0	0	0	0	0	0	0	0	0	0	0	Químicos
Minerales no metálicos	0	0	0	0	0	0	0	0	0	0	0	0	0	Minerales no metálicos
Sidero - metalúrgicos y joyería	0	0	0	0	0	0	0	0	0	0	0	0	0	Sidero - metalúrgicos y joyería
Metal - mecánicos	0	0	0	0	0	0	0	0	0	0	0	0	0	Metal - mecánicos
Otros no tradicionales	0	1	1	1	0	0	0	0	0	0	0	0	0	Otros no tradicionales
TOTAL EXPORTACIONES	122	94	56	87	68	81	61	65	50	68	142	98	83	TOTAL EXPORTACIONES

1/ Cifras Preliminares.

2/ Incluye minerales refinados.

Fuente: SUNAT

Elaboración: BCRP - Sucursal Huancayo. Departamento de Estudios Económicos.

ANEXO 6

JUNÍN: EXPORTACIONES FOB DE PRODUCTOS TRADICIONALES 1/
(Millones US\$)

TIPO	2 017								2 018					TIPO
	MAY	JUN	JUL	AGO	SET	OCT	NOV	DIC	ENE	FEB	MAR	ABR	MAY	
AGROPECUARIO	2	3	6	10	7	9	8	2	2	1	1	0	2	AGROPECUARIO
Café														Café
Volumen (TM)	586	908	1 779	3 140	2 124	2 800	2 505	705	738	315	220	38	654	Volumen (TM)
Valor (Millones US\$)	2	3	6	10	7	9	8	2	2	1	1	0	2	Valor (Millones US\$)
Lana														Lana
Volumen (TM)	0	0	0	0	0	0	0	0	0	26	0	26	0	Volumen (TM)
Valor (Millones US\$)	0	0	0	0	0	0	0	0	0	0	0	0	0	Valor (Millones US\$)
Chancaca														Chancaca
Volumen (TM)	0	0	0	0	0	0	0	0	0	0	0	0	0	Volumen (TM)
Valor (Millones US\$)	0	0	0	0	0	0	0	0	0	0	0	0	0	Valor (Millones US\$)
Pieles														Pieles
Volumen (TM)	0	0	0	0	0	0	0	0	0	0	0	0	0	Volumen (TM)
Valor (Millones US\$)	0	0	0	0	0	0	0	0	0	0	0	0	0	Valor (Millones US\$)
MINEROS	117	88	45	71	54	64	46	58	43	63	139	96	79	MINEROS
Plata														Plata
Volumen (TM)	0	0	0	459	0	0	0	21	0	0	1 827	1 239	295	Volumen (TM)
Valor (Millones US\$)	0	0	0	1	0	0	0	0	0	0	6	4	2	Valor (Millones US\$)
Cobre														Cobre
Volumen (TM)	100 896	81 445	41 007	51 109	41 865	36 732	31 489	25 417	33 109	37 249	76 769	68 084	57 047	Volumen (TM)
Valor (Millones US\$)	88	71	40	57	47	43	34	30	39	44	94	75	63	Valor (Millones US\$)
Plomo														Plomo
Volumen (TM)	0	630	0	0	768	2 186	1 160	1 471	964	3 818	3 216	2 678	0	Volumen (TM)
Valor (Millones US\$)	0	4	0	0	2	6	2	4	2	10	8	6	0	Valor (Millones US\$)
Zinc														Zinc
Volumen (TM)	23 095	5 979	0	4 574	0	10 720	7 315	18 916	3 336	11 184	31 134	17 139	15 636	Volumen (TM)
Valor (Millones US\$)	24	6	0	6	0	14	7	23	1	7	25	7	10	Valor (Millones US\$)
Otros														Otros
Volumen (TM)	5 367	21 116	17 200	24 493	15 429	2 297	0	0	0	0	0	0	0	Volumen (TM)
Valor (Millones US\$)	1	3	3	4	3	0	0	0	0	0	0	0	0	Valor (Millones US\$)
Minerales Refinados	4	4	3	3	2	1	3	1	1	3	7	3	4	Minerales Refinados
• Plata refinada														• Plata refinada
Volumen (TM)	0	0	0	0	0	0	0	0	0	0	0	0	0	Volumen (TM)
Valor (Millones US\$)	0	0	0	0	0	0	0	0	0	0	0	0	0	Valor (Millones US\$)
• Cobre refinado														• Cobre refinado
Volumen (TM)	0	0	0	0	0	0	0	0	0	0	0	0	0	Volumen (TM)
Valor (Millones US\$)	0	0	0	0	0	0	0	0	0	0	0	0	0	Valor (Millones US\$)
• Plomo refinado														• Plomo refinado
Volumen (TM)	0	0	0	0	0	0	0	0	0	0	0	0	0	Volumen (TM)
Valor (Millones US\$)	0	0	0	0	0	0	0	0	0	0	0	0	0	Valor (Millones US\$)
• Zinc refinado														• Zinc refinado
Volumen (TM)	0	0	0	0	0	0	0	0	0	0	0	0	0	Volumen (TM)
Valor (Millones US\$)	0	0	0	0	0	0	0	0	0	0	0	0	0	Valor (Millones US\$)
• Oro refinado														• Oro refinado
Volumen (Kilogramos)	142	185	106	128	107	54	114	66	15	71	243	111	185	Volumen (Kilogramos)
Valor (Millones US\$)	4	4	3	3	2	1	3	1	1	3	7	3	4	Valor (Millones US\$)
• Otros refinados (TM)														• Otros refinados (TM)
Valor (Millones US\$)	0	0	0	0	0	0	0	0	0	0	0	0	0	Valor (Millones US\$)
• Otros refinados (mil US\$)														• Otros refinados (mil US\$)
Valor (Millones US\$)	0	0	0	0	0	0	0	0	0	0	0	0	0	Valor (Millones US\$)
TOTAL	119	91	51	81	61	73	54	60	45	64	140	96	81	TOTAL

1/ Cifras Preliminares.

Fuente: SUNAT

Elaboración: BCRP - Sucursal Huancayo, Departamento de Estudios Económicos.



ANEXO 7

JUNÍN: INGRESOS CORRIENTES DEL GOBIERNO CENTRAL

(Millones de nuevos soles)

	2 017								2 018					
	MAY	JUN	JUL	AGO	SET	OCT	NOV	DIC	ENE	FEB	MAR	ABR	MAY	
I. INGRESOS TRIBUTARIOS	33	32	32	38	37	39	39	38	49	36	42	42	39	I. INGRESOS TRIBUTARIOS
1). Impuesto a la Renta	13	14	14	16	18	18	20	19	26	21	25	23	18	1). Impuesto a la Renta
Personas Naturales	5	4	5	6	5	5	5	5	7	6	6	6	7	Personas Naturales
Personas Jurídicas	7	9	9	10	13	13	14	13	18	15	15	9	9	Personas Jurídicas
Regularización	1	1	0	0	0	0	0	0	0	0	3	8	3	Regularización
2). Impuesto a las Importaciones	0	0	0	0	0	0	0	0	0	0	0	0	0	2). Impuesto a las Importaciones
3). Impuesto General a las Ventas	15	13	12	15	14	15	14	14	18	12	14	13	14	3). Impuesto General a las Ventas
4). Imp. Selectivo al Consumo (ISC)	0	0	0	0	0	0	0	0	0	0	0	0	0	4). Imp. Selectivo al Consumo (ISC)
5). Otros Ingresos Tributarios	6	6	6	7	6	6	6	5	5	3	3	6	6	5). Otros Ingresos Tributarios
II. INGRESOS NO TRIBUTARIOS	1	0	1	1	2	1	1	2	2	2	1	0	2	II. INGRESOS NO TRIBUTARIOS
TOTAL INGRESOS (I + II)	34	33	33	40	39	40	40	40	51	38	43	42	41	TOTAL INGRESOS (I + II)

Fuente: SUNAT

Elaboración: BCRP - Sucursal Huancayo. Departamento de Estudios Económicos



ANEXO 8

JUNÍN: EJECUCIÓN DEL PRESUPUESTO PÚBLICO DEL GOBIERNO NACIONAL 1/

(Millones de soles)

	2 017								2 018					
	MAY	JUN	JUL	AGO	SET	OCT	NOV	DIC	ENE	FEB	MAR	ABR	MAY	
GASTOS NO FINANCIEROS	93	104	127	153	90	110	118	181	97	101	93	127	111	GASTOS NO FINANCIEROS
a. GASTOS CORRIENTES	82	94	121	84	83	101	86	135	87	80	78	113	89	a. GASTOS CORRIENTES
1. Personal y Obligaciones Sociales	32	33	37	30	31	31	30	38	35	33	36	34	34	1. Personal y Obligaciones Sociales
2. Pensiones y Otras Prest. Sociales	18	19	47	20	19	22	19	28	22	21	22	21	20	2. Pensiones y Otras Prest. Sociales
3. Bienes y Servicios	19	20	19	20	29	27	25	34	8	14	17	15	20	3. Bienes y Servicios
4. Donaciones y Transferencias 2/	0	0	0	0	0	0	0	0	0	0	0	18	0	4. Donaciones y Transferencias
5. Otros Gastos Corrientes	12	21	18	14	4	20	12	36	22	13	4	24	15	5. Otros Gastos Corrientes
b. GASTOS DE CAPITAL	12	10	5	70	8	10	32	47	10	20	14	14	22	b. GASTOS DE CAPITAL
1. Adquisición de Activos No Financieros	12	10	5	53	7	10	19	43	10	20	14	14	22	1. Adquisición de Activos No Financieros
2. Otros gastos de capital 3/	0	0	0	16	1	0	13	4	0	0	0	0	0	2. Otros gastos de capital

1/ Información actualizada al 31 de Mayo de 2018.

2/ Neto de transferencias intergubernamentales.

3/ Incluye donaciones y transferencias.

FUENTE: Ministerio de Economía y Finanzas

ELABORACIÓN: BCRP, Sucursal Huancayo. Departamento de Estudios Económicos.



ANEXO 9

JUNÍN: EJECUCIÓN DEL PRESUPUESTO PÚBLICO DEL GOBIERNO REGIONAL 1/

(Millones de soles)

	2 017								2 018					
	MAY	JUN	JUL	AGO	SET	OCT	NOV	DIC	ENE	FEB	MAR	ABR	MAY	
GASTOS NO FINANCIEROS	123	117	156	139	137	142	162	296	112	109	106	112	146	GASTOS NO FINANCIEROS
a. GASTOS CORRIENTES	98	96	107	101	106	102	123	225	101	99	98	107	106	a. GASTOS CORRIENTES
1. Personal y Obligaciones Sociales	65	65	74	70	69	71	89	120	82	77	75	77	79	1. Personal y Obligaciones Sociales
2. Pensiones y Otras Prest. Sociales	10	11	13	10	10	10	11	18	13	11	10	12	10	2. Pensiones y Otras Prest. Sociales
3. Bienes y Servicios	18	17	19	21	22	21	23	61	6	9	12	17	17	3. Bienes y Servicios
4. Donaciones y Transferencias	0	0	0	0	0	0	0	0	0	0	0	0	0	4. Donaciones y Transferencias
5. Otros Gastos Corrientes	5	3	1	1	5	1	0	27	0	1	0	0	0	5. Otros Gastos Corrientes
b. GASTOS DE CAPITAL	26	21	49	38	30	40	39	71	10	11	9	5	39	b. GASTOS DE CAPITAL
1. Adquisición de Activos No Financieros	21	21	47	38	30	40	39	68	10	11	9	5	39	1. Adquisición de Activos No Financieros
2. Otros gastos de capital 2/	4	0	2	0	0	0	0	3	0	0	0	0	0	2. Otros gastos de capital

1/ Información actualizada al 31 de Mayo de 2018.

2/ Incluye donaciones y transferencias.

FUENTE: Ministerio de Economía y Finanzas

ELABORACIÓN: BCRP, Sucursal Huancayo. Departamento de Estudios Económicos.



ANEXO 10

JUNÍN: EJECUCIÓN DEL PRESUPUESTO PÚBLICO DE LOS GOBIERNOS LOCALES 1/
(Millones de soles)

	2 017								2 018					
	MAY	JUN	JUL	AGO	SET	OCT	NOV	DIC	ENE	FEB	MAR	ABR	MAY	
GASTOS NO FINANCIEROS	71	61	87	71	98	71	78	177	20	41	65	67	68	GASTOS NO FINANCIEROS
a. GASTOS CORRIENTES	33	28	36	33	31	31	34	66	17	24	32	34	33	a. GASTOS CORRIENTES
1. Personal y Obligaciones Sociales	8	7	12	7	7	8	8	11	9	8	7	8	8	1. Personal y Obligaciones Sociales
2. Pensiones y Otras Prest. Sociales	3	2	3	3	3	3	4	5	1	1	2	3	2	2. Pensiones y Otras Prest. Sociales
3. Bienes y Servicios	20	19	20	19	18	18	21	35	6	14	22	21	21	3. Bienes y Servicios
4. Donaciones y Transferencias	2	0	1	4	3	2	2	14	0	0	1	1	1	4. Donaciones y Transferencias
5. Otros Gastos Corrientes	0	0	0	0	0	1	0	0	0	1	1	1	1	5. Otros Gastos Corrientes
b. GASTOS DE CAPITAL	38	33	51	38	66	41	44	111	3	17	32	33	35	b. GASTOS DE CAPITAL
1. Adquisición de Activos No Financieros	38	33	51	38	66	41	44	111	3	17	32	33	35	1. Adquisición de Activos No Financieros
2. Otros gastos de capital 2/	0	1	0	0	0	0	0	0	0	0	0	0	0	2. Otros gastos de capital

1/ Información actualizada al 31 de Mayo de 2018.

2/ Incluye donaciones y transferencias.

FUENTE: Ministerio de Economía y Finanzas

ELABORACIÓN: BCRP, Sucursal Huancayo. Departamento de Estudios Económicos



ANEXO 11

JUNÍN: MOROSIDAD 1/
(En porcentajes)

ENTIDADES FINANCIERAS	2 017									2 018				ENTIDADES FINANCIERAS
	ABR	MAY	JUN	JUL	AGO	SET	OCT	NOV	DIC	ENE	FEB	MAR	ABR	
I. BANCA MÚLTIPLE	5,9	5,9	5,7	5,7	5,7	5,5	5,5	5,3	5,3	5,4	5,5	5,3	5,5	I. BANCA MÚLTIPLE
II. INSTITUCIONES NO BANCARIAS														II. INSTITUCIONES NO BANCARIAS
Financieras	6,2	6,5	6,8	6,7	6,6	5,8	5,6	5,3	5,5	5,5	5,7	5,6	6,0	Financieras
Cajas Municipales	3,8	3,7	3,6	3,7	3,8	3,6	3,7	3,7	3,3	3,7	3,9	3,8	3,8	Cajas Municipales
Cajas Rurales	3,7	3,8	5,3	4,5	4,8	4,6	4,7	4,6	3,8	3,8	4,1	4,0	4,0	Cajas Rurales
EDPYMEs	10,0	10,4	25,9	24,2	22,2	16,9	15,4	11,7	7,4	12,2	7,3	7,2	11,4	EDPYMEs
III. ENTIDADES ESTATALES														III. ENTIDADES ESTATALES
Banco de la Nación 2/	1,4	1,4	1,5	1,5	1,4	1,3	1,4	1,4	1,4	1,4	1,4	1,4	1,4	Banco de la Nación 2/
Agrobanco 3/	3,5	3,5	1,8	3,5	4,1	17,2	34,6	34,6	33,6	34,0	35,6	37,9	37,5	Agrobanco 3/
TOTAL	5,0	5,1	4,9	5,0	5,0	5,2	5,7	5,5	5,3	5,5	5,6	5,5	5,6	TOTAL

1/ Cifras preliminares.

2/ Sólo considera los créditos de consumo e hipotecario.

3/ No considera los créditos a las demás empresas del sector.

Fuente: SBS y AFP.

Elaboración: BCRP - Sucursal Huancayo. Departamento de Estudios Económicos.

