

**BANCO CENTRAL DE RESERVA DEL PERÚ**  
SUCURSAL HUANCAYO



**JUNÍN: Síntesis de Actividad Económica**  
**Marzo 2018<sup>1</sup>**

**Departamento de Estudios Económicos**

---

<sup>1</sup> En el presente informe participaron Francisco Callupe Casaño y Miguel Angel Campos Arias.

## ÍNDICE

	<i>Página</i>
<b>RESUMEN EJECUTIVO .....</b>	<b>3</b>
<b>I. ACTIVIDAD PRODUCTIVA.....</b>	<b>5</b>
1. Actividad primaria.....	5
1.1 Sector agropecuario.....	5
1.2 Sector minería.....	7
2. Otros indicadores sectoriales.....	8
1.1 Sector manufactura.....	8
2.2 Sector construcción.....	9
2.3 Arribos a los establecimientos de hospedaje .....	10
<b>II. SECTOR EXTERNO .....</b>	<b>11</b>
1. Exportaciones.....	11
<b>III. CRÉDITOS Y DEPÓSITOS .....</b>	<b>12</b>
1. Créditos.....	12
2. Depósitos .....	14
<b>IV. EJECUCIÓN DEL PRESUPUESTO PÚBLICO .....</b>	<b>15</b>
1. Ejecución del Presupuesto Público.....	15
2. Ejecución del Presupuesto de Inversiones .....	16
<b>V. ANEXOS .....</b>	<b>18</b>



## RESUMEN EJECUTIVO

---

### Principales hechos de importancia

- En el tercer mes del año, la actividad minera metálica creció 0,5 por ciento, ante la mayor oferta de plomo, zinc y plata; sumándose así tres meses consecutivos de resultados favorables. De igual forma, el sector agropecuario registró un incremento de 14,3 por ciento en el mes, sumando doce meses continuos de resultados positivos, ante la mayor oferta de los sub sectores agrícola y pecuario.
- En cuanto a los otros indicadores de actividad económica en la región, destacó el incremento del crédito directo total (9,2 por ciento), crédito de consumo (14,6 por ciento), y crédito hipotecario (7,5 por ciento). Contrariamente, disminuyó la producción industrial (-10,8 por ciento), los despachos locales de cemento (-19,1 por ciento) y la inversión pública (-48,9 por ciento).

### Actividad primaria

- El **sector agropecuario** manifestó un crecimiento de 14,3 por ciento en el mes, ante la mayor oferta de los sub sectores agrícola (16,7 por ciento) y pecuario (1,3 por ciento). En el sub sector agrícola se explicó por el incremento en la oferta para el mercado interno (11,2 por ciento), así como para el lado externo y/o agroindustria (26,5 por ciento), justificándose en el primer caso por la mayor oferta de maíz choclo, papa, piña, naranja, yuca, plátano, haba verde, zanahoria, palta, mandarina y espinaca; y en el segundo, por café, maíz amarillo duro y cacao; en tanto que el sub sector pecuario se expandió por leche, lana, huevo y todas las carnes con excepción a las de vacuno y porcino. Entre enero y marzo, el sector creció en 9,4 por ciento, ante la mayor oferta de la parte agrícola (12,2 por ciento más), tanto para el mercado interno (7,2 por ciento), como para el externo y/o agroindustria (28,8 por ciento más); decreciendo la parte pecuaria (-2,3 por ciento).
- La **actividad minera** creció en 0,5 por ciento en el mes, como resultado de la mayor producción de plomo (mineras Volcan, Chungar, Casapalca, Argentum y Austria Duvaz), zinc (mineras Volcan, Argentum y Austria Duvaz) y plata (mineras Volcan, Argentum, Casapalca y Austria Duvaz). Entre enero y marzo, creció 9,5 por ciento, explicado por el aumento en la obtención de cobre, plomo y zinc. En lo que va del año, la producción de cobre de Minera Chinalco, que representó el 91,6 por ciento del total ofertado en el periodo, se incrementó en 22,8 por ciento.

### Otros indicadores de actividad económica

- La **producción manufacturera**, a precios de 1994, se contrajo en 10,8 por ciento en el mes, luego de crecer en el mes previo, ante la menor producción de cemento, galletas y por productos químicos (plástico). Entre enero y marzo cayó en 5,4 por ciento, explicado por la menor producción de cemento, alimentos y productos químicos (plástico).
- En marzo, los **despachos de cemento** en Junín, a cargo de la empresa UNACEM (plantas de Condorcocha y Atocongo con las marcas Cemento Andino y Sol, respectivamente) decrecieron en 19,1 por ciento, acumulando con ello doce meses de resultados adversos, ante la menor inversión privada y pública (tres niveles de gobierno). De forma similar, entre enero y marzo cayó en 14,1 por ciento.

- El **crédito directo total** en la región (S/ 5 415 millones, calculado con tipo de cambio fijo) creció en 9,2 por ciento respecto a igual mes del año pasado, explicado en los incrementos que se orientaron a los rubros de **empresa** (6,8 por ciento), **consumo** (14,6 por ciento) e **hipotecario** (7,5 por ciento). Respecto al mes previo, aumentó en 0,4 por ciento, sustentado en mayores créditos para consumo e hipotecario (disminuyó en empresas).
- La **inversión pública** en el mes (S/ 55 millones) se contrajo en S/ 52 millones en términos nominales (-48,9 por ciento en términos reales), ante menores montos devengados en los tres niveles de gobierno, principalmente en el Gobierno Regional (S/ 45 millones menos). Entre enero y marzo sumó S/ 126 millones, contrayéndose en S/ 46 millones en términos nominales (-27,4 por ciento en términos reales). Respecto a los principales proyectos que se ejecutaron entre enero y marzo, sobresalieron: “Mejoramiento y rehabilitación de la carretera Mazamari - Pangoa – Cubantia” a cargo del Gobierno Central con S/ 23,8 millones devengados; la “Implementación del Instituto Regional de Enfermedades Neoplásicas de la Macro Región del Centro del Perú” a cargo del Gobierno Regional con un gasto de S/ 9,9 millones; el “Mejoramiento de la capacidad resolutive del hospital El Carmen, Huancayo” a cargo del Gobierno Regional con un gasto de S/ 5,6 millones; y la “Construcción de pistas y veredas en el AA.HH. Justicia Paz y Vida, distrito de El Tambo – Huancayo” con S/ 5,3 millones devengados a cargo del Gobierno Central.

**CUADRO N° 1**  
**JUNÍN: OTROS INDICADORES DE ACTIVIDAD ECONÓMICA**  
 (Variación % respecto a similar mes del año anterior)

	Oct.17	Nov.17	Dic.17	Ene.18	Feb.18	Mar.18
Producción industrial 1/	↓ -8,4	↑ 8,1	↓ -21,5	↓ -7,9	↑ 3,8	↓ -10,8
Despachos de cemento 1/	↓ -6,5	↓ -8,8	↓ -13,1	↓ -9,8	↓ -13,4	↓ -19,1
Arribos a los establecimientos de hospedaje	↓ -2,5	↑ 2,0	↑ 11,7	↑ 7,2	↑ 5,0	
Crédito total 2/	↑ 10,6	↑ 10,7	↑ 10,2	↑ 10,1	↑ 9,5	↑ 9,2
Crédito de consumo 2/	↑ 15,2	↑ 14,9	↑ 15,0	↑ 15,2	↑ 14,3	↑ 14,6
Crédito hipotecario 2/	↑ 9,0	↑ 9,1	↑ 8,8	↑ 9,2	↑ 9,2	↑ 7,5
Inversión pública 1/	↑ 19,0	↑ 19,1	↓ -34,7	↑ 48,2	↓ -3,4	↓ -48,9

1/ En términos reales.

2/ En términos nominales, con tipo de cambio fijo.

Fuentes: UNACEM, MINCETUR, SBS y AFP, MEF y empresas manufactureras.

## I. ACTIVIDAD PRODUCTIVA

### 1. Actividad primaria

#### 1.1 Sector agropecuario

- La actividad agropecuaria aumentó 14,3 por ciento en el mes, ante la mayor oferta de los sub sectores agrícola (16,7 por ciento) y pecuario (1,3 por ciento). Entre enero y marzo, el sector creció en 9,4 por ciento, debido únicamente a la parte agrícola (12,2 por ciento de aumento).

**CUADRO N° 2**  
**JUNÍN: SECTOR AGROPECUARIO 1/**  
(Miles de toneladas)

Subsectores	Estructura Porcentual 2016 /2	Marzo			Enero - Marzo		
		2 017	2 018	Var.%	2 017	2 018	Var.%
<b>AGRÍCOLA</b>	<b>81,8</b>			<b>16,7</b>			<b>12,2</b>
<b>Orientada al mercado interno 2/</b>	<b>59,2</b>			<b>11,2</b>			<b>7,2</b>
Piña	8,6	33,9	36,2	6,6	97,7	109,5	12,0
Papa	13,5	36,8	39,6	7,9	74,4	75,7	1,7
Naranja	7,7	21,1	22,7	7,3	64,9	65,4	0,8
Plátano	4,6	14,3	15,2	6,5	45,0	46,6	3,4
Maíz Choclo	3,2	12,3	18,8	52,8	20,8	26,6	27,9
Yuca	1,9	6,7	8,1	21,3	21,6	24,5	13,4
Arveja Grano Verde	1,7	5,1	5,0	-2,8	11,0	12,7	15,9
Palta	2,6	2,8	3,3	16,7	10,5	12,3	16,8
<b>Orientada al mercado externo y agroindustria 2/</b>	<b>22,6</b>			<b>26,5</b>			<b>28,8</b>
Maíz A. Duro	0,8	4,2	4,9	18,0	11,5	12,8	10,5
Café	13,0	7,0	9,0	28,8	9,3	12,4	32,5
Cacao	5,3	1,5	1,8	19,5	2,1	2,7	26,2
<b>PECUARIO</b>	<b>18,2</b>			<b>1,3</b>			<b>-2,3</b>
Carne de vacuno 3/	4,3	0,8	0,7	-0,6	2,3	2,2	-3,3
Carne de ave 3/	3,5	1,0	1,0	1,0	3,4	2,8	-19,1
Carne de ovino 3/	1,8	0,3	0,3	5,5	0,8	0,8	7,0
Leche	2,7	4,5	4,6	3,9	13,0	13,4	3,6
<b>SECTOR AGROPECUARIO</b>	<b>100,0</b>			<b>14,3</b>			<b>9,4</b>

1/ Cifras preliminares

2/ A precios de 2007.

3/ Peso neto

Fuente: MINAGRI

Elaboración: BCRP - Sucursal Huancayo. Departamento de Estudios Económicos

- En marzo, el sub sector agrícola creció en 16,7 por ciento, asociado a la mayor oferta con destino al mercado interno (11,2 por ciento), así como para el lado externo y/o agroindustria (26,5 por ciento), justificándose en el primer caso por la mayor oferta de maíz choclo, papa, piña, naranja, yuca, plátano, haba verde, zanahoria, palta, mandarina y espinaca; y en el segundo, por café, maíz amarillo duro y cacao. Respecto a los cultivos de la zona sierra como maíz choclo, papa y zanahoria, se justificó por la recuperación de los rendimientos, ante la normalización del clima en comparación a lo observado en el 2017 (efecto base); mientras que, en plátano, yuca y palta, por mayores siembras y ampliación de la superficie en producción. Entre enero y marzo, creció en 12,2 por ciento, por la mayor oferta para el mercado interno (7,2 por ciento), como para el externo y/o agroindustria (28,8 por ciento más), destacando la mayor oferta de maíz amarillo duro, café y cacao. Respecto a café, el crecimiento se explicó por el registro de mayores rendimientos, al ingresar las nuevas plantas a una etapa de madurez (de 3 a 7 años).

- La producción pecuaria creció en 1,3 por ciento en marzo, debido a la mayor oferta de leche, lana, huevo, y todas las carnes con excepción a las de vacuno y porcino; explicándose en leche y lana por la recuperación de los rendimientos y una favorable demanda, y en el caso de la carne de ave, por los mayores precios del pollo en los meses previos. Entre enero y marzo, se contrajo en 2,3 por ciento, influenciado por la menor producción de carnes de vacuno y ave. Se calcula que la oferta actual de leche se encontraría en alrededor de 150 mil litros diarios, de los cuales el 70 por ciento se destina al mercado de Lima, concentrándose la mayor oferta en el Valle del Mantaro.
- En cuanto a las siembras, el acumulado entre agosto y marzo (campaña 2017-2018) sumó una superficie de 104 290 hectáreas, superior en 1 604 hectáreas (1,6 por ciento más) comparado a similar periodo de la campaña anterior (2016-2017). El resultado se explicó por la recuperación en la siembra de cultivos permanentes (2 270 hectáreas o 28,2 por ciento más), ante las mayores instalaciones de plátano (1 197 hectáreas más) y piña (547 hectáreas más), con fin de ampliación de la superficie en producción y remplazo de plantas viejas en el caso del plátano. No obstante, decreció las instalaciones de cultivos transitorios (666 hectáreas o 0,7 por ciento menos), ante los bajos precios en chacra respecto de similar periodo del año previo.

**CUADRO N° 3**  
**JUNÍN: SUPERFICIE SEMBRADA 1/**  
(Hectáreas)

	Campaña Agrícola 2/		Variación	
	2016-2017	2017-2018	Absoluta	Porcentual
<b>Cultivos Transitorios</b>	<b>94 642</b>	<b>93 976</b>	<b>-666</b>	<b>-0,7</b>
Papa	20 628	22 398	1 770	8,6
Cebada Grano	10 758	10 398	-360	-3,3
Maíz Amiláceo	7 823	8 438	615	7,9
Maíz Choclo	7 660	7 375	-285	-3,7
Yuca	6 389	6 342	-47	-0,7
Avena Forrajera	4 881	5 218	337	6,9
Maíz A. Duro	5 316	5 121	-195	-3,7
Trigo	5 166	4 774	-392	-7,6
Arveja Grano Verde	3 620	3 658	38	1,0
Frijol Grano Seco	3 338	3 578	240	7,2
Otros	19 063	16 676	-2 387	-12,5
<b>Cultivos Permanentes</b>	<b>8 044</b>	<b>10 314</b>	<b>2 270</b>	<b>28,2</b>
Plátano	1 645	2 842	1 197	72,8
Piña	1 868	2 415	547	29,3
Cacao	1 391	1 396	5	0,4
Café	1 220	1 203	-17	-1,4
Cebada Forrajera	608	564	-44	-7,2
Otros	1 312	1 894	582	44,4
<b>TOTAL</b>	<b>102 686</b>	<b>104 290</b>	<b>1 604</b>	<b>1,6</b>

1/ Cifras preliminares

2/ De agosto a marzo

Fuente: Dirección Regional de Agricultura - Junín

Elaboración: BCRP - Sucursal Huancayo. Departamento de Estudios Económicos



## 1.2 Sector minería

- La actividad minera creció en 0,5 por ciento en el mes, como resultado de la mayor producción de plomo (mineras Volcan, Chungar, Casapalca, Argentum y Austria Duvaz), zinc (mineras Volcan, Argentum y Austria Duvaz) y plata (mineras Volcan, Argentum, Casapalca y Austria Duvaz); no obstante, las reducciones en cobre, oro y molibdeno.
- Entre enero y marzo, la oferta creció en 9,5 por ciento, explicado por la mayor producción de cobre, plomo y zinc; principalmente en las mineras Chinalco (cobre y zinc), Volcan (cobre, plomo y zinc), Casapalca (cobre y plomo), Argentum (plomo y zinc), Chungar (plomo), y Austria Duvaz (plomo); mientras que decreció en plata, oro y molibdeno. En el avance, la producción de cobre representó el 53 por ciento del VBP minero a precios de 2007, seguido de zinc (28 por ciento), plata (12 por ciento), molibdeno (3 por ciento) y plomo (3 por ciento). Minera Chinalco, sumó en el avance, una oferta de cobre (47 059 toneladas), zinc (5 531 toneladas), plata (33 871 kilogramos) y molibdeno (281 toneladas).

**CUADRO N° 4**  
**JUNÍN: SECTOR MINERÍA 1/**  
(Variación % real respecto a similar periodo del año anterior)

	Estructura Porcentual 2016 2/	Marzo			Enero - Marzo		
		2 017	2 018	Var. %	2 017	2 018	Var. %
Cobre (TMF)	47,1	16 455	15 871	-3,6	43 008	51 356	19,4
Plomo (TMF)	4,1	2 930	3 455	17,9	9 648	10 213	5,9
Zinc (TMF)	30,0	23 525	24 460	4,0	65 548	67 877	3,6
Plata (Kg.f)	15,2	50 973	55 822	9,5	167 446	163 095	-2,6
Oro (Grm.f)	0,7	71 252	54 626	-23,3	198 977	162 431	-18,4
Molibdeno (TMF)	2,9	126	118	-6,4	338	281	-16,9
<b>TOTAL 1/ 2/</b>	<b>100,0</b>			<b>0,5</b>			<b>9,5</b>

1/ Cifras preliminares.

2/ A precios de 2007.

Fuente: MINEM.

Elaboración: BCRP - Sucursal Huancayo. Departamento de Estudios Económicos.

**GRÁFICO N° 1**  
**JUNÍN: CRECIMIENTO DE LA PRODUCCIÓN MINERA**  
(Variación % real respecto a similar mes del año anterior)

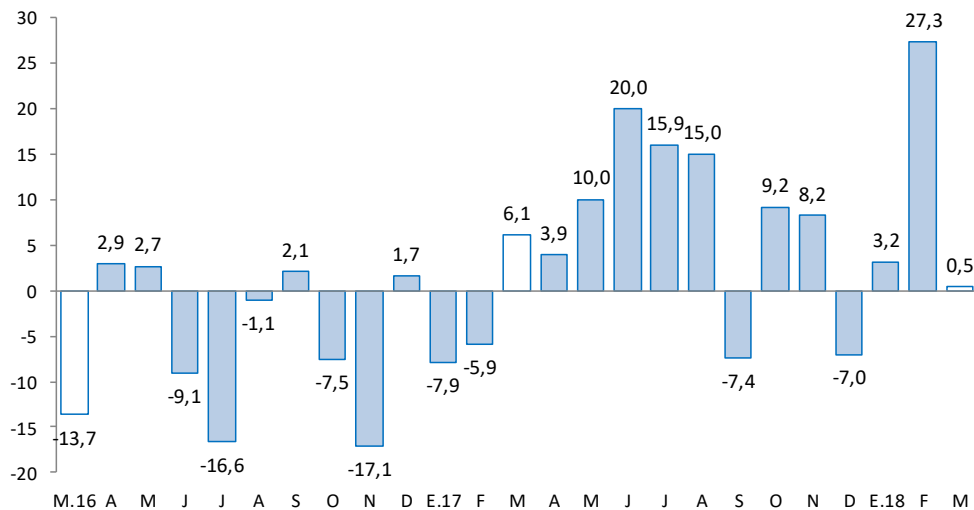

Fuente: MINEM.

Elaboración: BCRP - Sucursal Huancayo. Departamento de Estudios Económicos.

## 2. Otros indicadores sectoriales

### 1.1 Sector manufactura

- En marzo, a precios de 1994, el desempeño de la actividad manufacturera se contrajo en 10,8 por ciento, ante la menor oferta de la manufactura no primaria, toda vez que el sub sector primario fue nulo (debido a la paralización de la empresa Doe Run en el complejo metalúrgico de La Oroya). Entre enero y marzo, cayó 5,4 por ciento, influenciado por los resultados desfavorables de la manufactura no primaria.
- En la **manufactura no primaria**, la contracción de 10,8 por ciento en el mes se relacionó a la menor oferta de cemento (-11,6 por ciento) en la planta Condorcocha de la empresa UNACEM; y por productos químicos (-20,0 por ciento), ante la menor oferta de plástico. Entre enero y marzo, se contrajo en 5,4 por ciento, debido a las reducciones en cemento (-5,3 por ciento); alimentos (-7,0 por ciento), por condimentos y galletas; y por productos químicos (-32,1 por ciento), ante la reducción en plástico.

**CUADRO N° 5**  
**JUNÍN: SECTOR MANUFACTURA 1/**  
(Variación % real respecto a similar periodo del año anterior)

	Estructura Porcentual 2016 2/	Marzo	Enero - Marzo
		Var. %	Var. %
<b>MANUFACTURA PRIMARIA</b>	<b>0,0</b>	<b>-</b>	<b>-</b>
<b>Refinación de metales</b>	<b>0,0</b>	<b>-</b>	<b>-</b>
Cobre refinado	0,0	-	-
Plomo refinado	0,0	-	-
Zinc refinado	0,0	-	-
Plata refinada	0,0	-	-
Zinc en polvo	0,0	-	-
Trióxido de arsénico	0,0	-	-
Bismuto	0,0	-	-
Otros 2/	0,0	-	-
<b>MANUFACTURA NO PRIMARIA</b>	<b>100,0</b>	<b>-10,8</b>	<b>-5,4</b>
<b>Alimentos</b>	<b>3,2</b>	<b>11,0</b>	<b>-7,0</b>
Condimentos	2,9	14,5	-4,8
Galletas	0,3	-23,6	-29,0
<b>Productos Químicos</b>	<b>0,0</b>	<b>-20,0</b>	<b>-32,1</b>
Plásticos	0,0	-20,0	-32,1
Acido sulfúrico	0,0	-	-
Sulfato de cobre	0,0	-	-
Sulfato de zinc	0,0	-	-
Otros 2/	0,0	-	-
<b>Minerales No Metálicos</b>	<b>96,8</b>	<b>-11,6</b>	<b>-5,3</b>
Cemento	96,8	-11,6	-5,3
<b>TOTAL</b>	<b>100,0</b>	<b>-10,8</b>	<b>-5,4</b>

1/ Cifras preliminares.

2/ A precios de 1994.

Fuente: Empresas manufactureras

Elaboración: BCRP - Sucursal Huancayo. Departamento de Estudios Económicos.





**GRÁFICO N° 2**  
**JUNÍN: CRECIMIENTO DE LA MANUFACTURA NO PRIMARIA**  
 (Variación % real respecto a similar mes del año anterior)

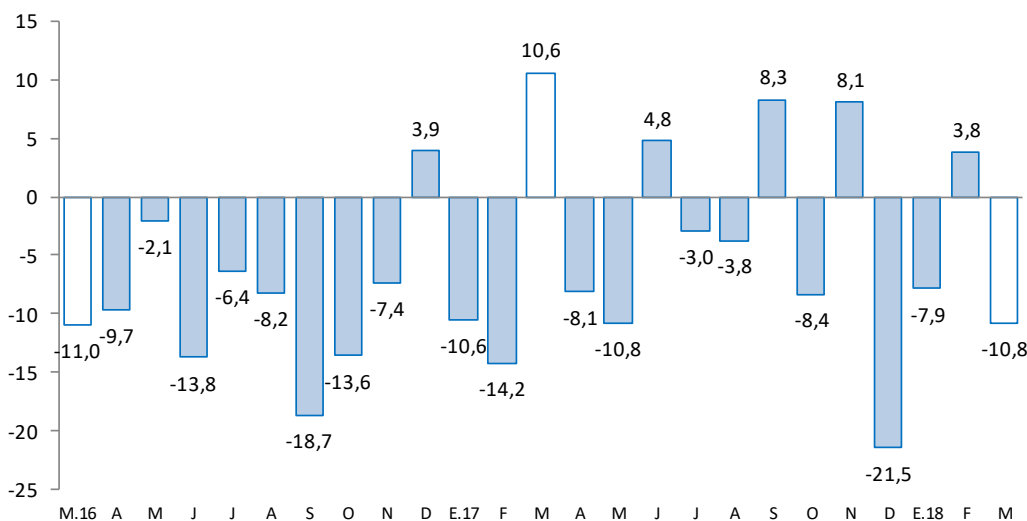

Fuente: Empresas Manufactureras  
 Elaboración: BCRP - Sucursal Huancayo. Departamento de Estudios Económicos.

## 2.2 Sector construcción

- Los despachos de cemento en Junín, por la empresa UNACEM (plantas Condorcocha y Atocongo con las marcas Cemento Andino y Sol, respectivamente), disminuyeron en el mes en 19,1 por ciento, sumando así doce meses seguidos de resultados adversos. La caída del mes se debió a la reducción de la inversión privada, al culminarse la construcción de departamentos para vivienda y por la menor demanda de constructoras y algunas empresas mineras; a lo que se sumó la menor inversión pública en el mes (-48,9 por ciento) en los tres niveles de gobierno, principalmente en el Gobierno Regional (-83,7 por ciento).

**GRÁFICO N° 3**  
**JUNÍN: CRECIMIENTO DE LOS DESPACHOS DE CEMENTO**  
 (Variación % real respecto a similar mes del año anterior)

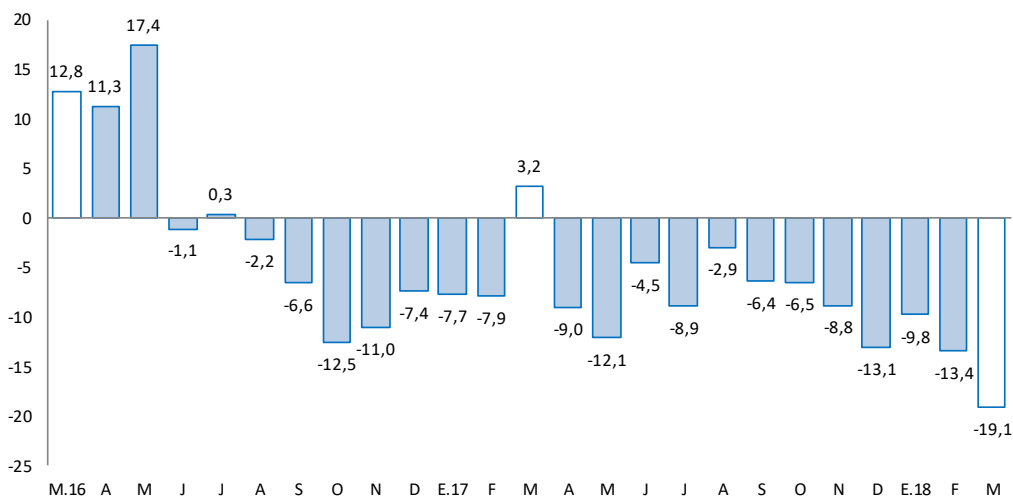

Fuente: UNACEM (Plantas Condorcocha y Atocongo).  
 Elaboración: BCRP - Sucursal Huancayo. Departamento de Estudios Económicos.



- Entre enero y marzo se contrajo en 14,1 por ciento, influenciado por la menor demanda de enero (-9,8 por ciento), febrero (-13,4 por ciento) y marzo (-19,1 por ciento); hecho que se relacionó a la reducción de la inversión privada (para vivienda multifamiliar, autoconstrucción, contratistas y algunas empresas mineras), así como de la inversión pública acumulada (-27,4 por ciento) en los tres niveles de gobierno, sobre todo en el Gobierno Regional.
- En julio de 2012, Cementos Lima y Cemento Andino concretaron la fusión por absorción, dando origen a la nueva compañía Unión Andina de Cementos S.A.A. (UNACEM) desde fines de dicho año.

### 2.3 Arribos a los establecimientos de hospedaje

- Al término de febrero 2018, el número de arribos a los establecimientos de hospedaje (93,7 miles) se incrementó en 5,0 por ciento, debido a la mayor afluencia de visitantes nacionales (4,8 por ciento) y extranjeros (60,9 por ciento), explicado por un efecto base, toda vez que la afluencia fue menor en los primeros meses de 2017, por efecto del fenómeno del Niño Costero, que obstaculizó e interrumpió el tránsito de la carretera central entre las ciudades de Lima y La Oroya (Junín).
- Entre enero y febrero, el número de arribos (199,2 miles) y el número de pernoctaciones (239,5 miles) aumentaron en 6,1 y 8,5 por ciento, respectivamente, explicado en ambos casos por los mayores arribos y pernoctaciones de nacionales y extranjeros, principalmente hacia la Selva Central y el Valle del Mantaro, motivado por celebraciones de inicio de año. Del total de arribos, el 99,5 por ciento fueron nacionales, de los cuales el 45,8 por ciento procedió del propio departamento, seguido de Lima Metropolitana (24,7 por ciento), Lima provincias (8,1 por ciento) y Huancavelica (6,7 por ciento); mientras que, en los extranjeros, de los 943 visitantes, el 21,4 por ciento provino de los Estados Unidos, seguido de Suiza (13,3 por ciento), Argentina (10,0 por ciento), Alemania (9,0 por ciento), Chile (5,8 por ciento) y Colombia (5,6 por ciento), entre los principales.

**GRÁFICO N° 4**  
**JUNÍN: CRECIMIENTO DE ARRIBOS A ESTABLECIMIENTOS DE HOSPEDAJE**  
 (Variación %)

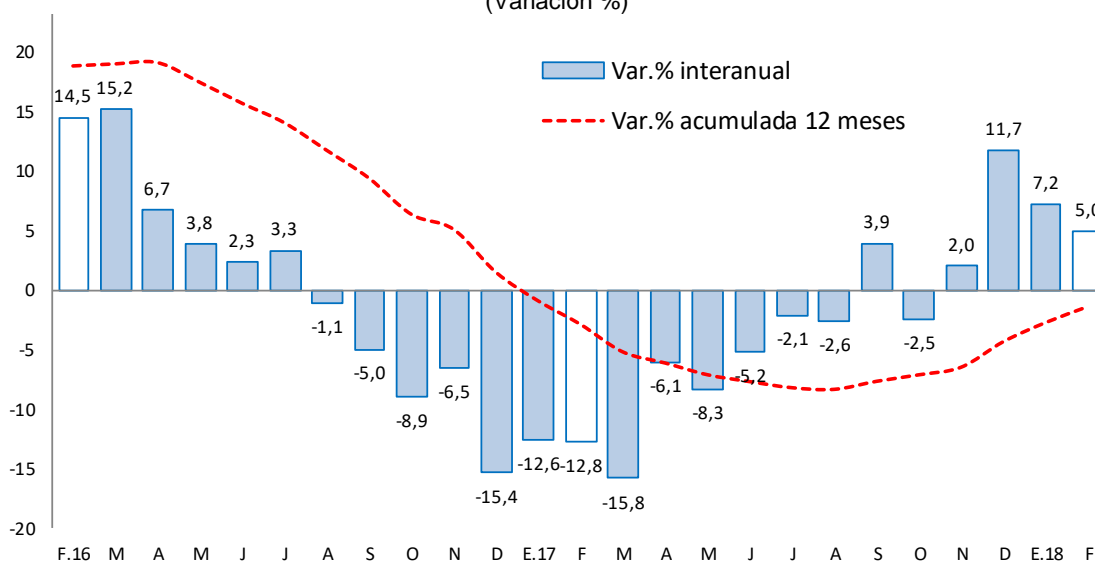

Fuente: MINCETUR

Elaboración: BCRP - Sucursal Huancayo. Departamento de Estudios Económicos.



## II. SECTOR EXTERNO

### 1. Exportaciones

- Al término de marzo, las exportaciones totalizaron US\$ 139 millones, superior en US\$ 98 millones (243,5 por ciento) respecto a similar mes del año previo, como efecto de los mayores envíos de productos **tradicionales** (US\$ 98 millones o 258,2 por ciento más), y de los **no tradicionales** (US\$ 0,3 millones o 13,3 por ciento más). Respecto a los tradicionales, el incremento se asoció a los envíos de productos mineros (US\$ 99 millones o 278,0 por ciento más), principalmente por concentrados de cobre y zinc; mientras que, en los no tradicionales, el incremento se debió a jengibre, hortalizas y frutas, maíz, musgos y líquenes para adorno.

**CUADRO Nº 6**  
**JUNÍN: EXPORTACIONES POR GRUPO DE PRODUCTOS 1/**  
(Valor FOB en millones de US\$)

TIPO	Marzo			Enero - Marzo		
	2 017	2 018	Var. %	2 017	2 018	Var. %
<b>Productos Tradicionales</b>	<b>38</b>	<b>136</b>	<b>258,2</b>	<b>214</b>	<b>246</b>	<b>14,5</b>
Agropecuario	2	1	-66,4	7	4	-41,5
Minero 2/	36	135	278,0	208	241	16,4
<b>Productos No Tradicionales</b>	<b>2</b>	<b>3</b>	<b>13,3</b>	<b>7</b>	<b>11</b>	<b>52,0</b>
Agropecuarios	2	2	-1,3	6	10	66,3
Pesquero	0	0	-	0	0	-
Textil	0	0	-57,8	0	0	5,5
Maderas y papeles, y sus manf.	0	0	-25,9	0	0	163,3
Químicos	0	0	-100,0	0	0	-62,6
Minerales no metálicos	0	0	-	0	0	-
Sidero - Metalúrgicos y joyería	0	0	-	0	0	-
Metal - Mecánicos	0	0	-	0	0	-56,2
Otros No Tradicionales	0	0	14,0	1	0	-99,6
<b>Total Exportaciones</b>	<b>40</b>	<b>139</b>	<b>243,5</b>	<b>222</b>	<b>257</b>	<b>15,7</b>

1/ Cifras Preliminares

2/ Incluye minerales refinados

Fuente: SUNAT

Elaboración: BCRP - Sucursal Huancayo. Departamento de Estudios Económicos.

- Entre enero y marzo, las ventas totalizaron US\$ 257 millones, superior en US\$ 35 millones (15,7 por ciento) respecto a similar periodo del año previo, debido a mayores envíos de productos **tradicionales** (US\$ 31 millones o 14,5 por ciento más) y de los **no tradicionales** (US\$ 3,9 millones o 52,0 por ciento más). Respecto a los **tradicionales**, que significaron el 95,6 por ciento del total, el incremento se relacionó a mayores envíos de concentrados de cobre y plomo; contrarrestándose por la contracción en productos agropecuarios (US\$ 3 millones menos), principalmente por café. En los **no tradicionales**, el incremento se relacionó a jengibre, maíz, prendas de vestir y confecciones, y por madera aserrada.
- Entre enero y marzo, los mayores envíos se destinaron a Corea del Sur (39,8 por ciento), China (28,2 por ciento), México (5,2 por ciento) y Bélgica-Luxemburgo (4,0 por ciento), entre los principales. Por productos, sobresalieron los concentrados de cobre (67,4 por ciento del total exportado), concentrados de zinc (12,8 por ciento), concentrados de plomo (7,6 por ciento), oro (4,0 por ciento), jengibre (3,2 por ciento) y concentrados de plata (2,2 por ciento), entre los principales.



### III. CRÉDITOS Y DEPÓSITOS <sup>2</sup>

#### 1. Créditos

- Los créditos en Junín, al término del mes de marzo (S/ 5 415 millones), registraron un incremento de 9,2 por ciento comparado a igual mes de 2017, y en 0,4 por ciento respecto al mes anterior. El incremento interanual se explicó por mayores montos otorgados en créditos para empresas (6,8 por ciento), consumo (14,6 por ciento) e hipotecario (7,5 por ciento), explicándose en los orientados a empresas, por mayores montos otorgados por la Banca Múltiple, Cajas Municipales y Cajas Rurales (cayó en las Financieras); en los créditos para consumo, explicado por el Banco de la Nación, Banca Múltiple, Cajas Municipales, Cajas Rurales y Financieras; mientras que en los de tipo hipotecario, se relacionaron al Banco de la Nación, Banca Múltiple, Cajas Municipales y Cajas Rurales (disminuyó en las Financieras).
- Respecto al mes previo**, el aumento de 0,4 por ciento se debió a mayores montos para consumo (Banco de la Nación, Banca Múltiple, Cajas Municipales, Cajas Rurales y Financieras) e hipotecario (Banco de la Nación, Cajas Municipales y Cajas Rurales).
- Por tipo de moneda**, los créditos estuvieron conformados en un 96,5 por ciento por moneda nacional, los que interanualmente crecieron en 9,9 por ciento; y en 3,5 por ciento por moneda extranjera, los que disminuyeron en 7,3 por ciento.

**CUADRO N° 7**  
**JUNÍN: CRÉDITO DIRECTO**  
(En millones de soles con tipo de cambio fijo)

	Saldos en millones de soles		Tasa de crecimiento (%)	
	Feb-18	Mar-18	Mes	12 Meses
<b>Banco de la Nación 1/</b>	<b>237</b>	<b>242</b>	<b>2,3</b>	<b>25,7</b>
<b>Agrobanco 2/</b>	<b>146</b>	<b>142</b>	<b>-2,7</b>	<b>-20,3</b>
<b>Banca Múltiple</b>	<b>2 723</b>	<b>2 730</b>	<b>0,3</b>	<b>6,1</b>
<b>Instituciones No Bancarias</b>	<b>2 289</b>	<b>2 301</b>	<b>0,5</b>	<b>14,3</b>
Financieras	550	555	0,8	7,2
Cajas Municipales	1 538	1 544	0,4	15,0
Cajas Rurales	200	201	0,2	66,7
Edpymes	1	1	3,8	-96,2
<b>Total</b>	<b>5 395</b>	<b>5 415</b>	<b>0,4</b>	<b>9,2</b>
<b>Empresas</b>	<b>3 176</b>	<b>3 171</b>	<b>-0,2</b>	<b>6,8</b>
<b>Personas</b>	<b>2 219</b>	<b>2 244</b>	<b>1,1</b>	<b>12,7</b>
Consumo	1 658	1 682	1,5	14,6
Hipotecario	562	562	0,0	7,5
MN	5 209	5 227	0,3	9,9
ME	185	188	1,4	-7,3
ME (Mill. US\$)	57	58	1,4	-7,3

1/ Considera sólo los créditos de consumo e hipotecario.

2/ No considera los créditos a las demás empresas del sistema financiero

Fuente: SBS y AFP.

Elaboración: BCRP - Sucursal Huancayo. Departamento de Estudios Económicos.

<sup>2</sup> Se presentan los saldos de los créditos y depósitos al cierre de operaciones de marzo. Cabe destacar que los saldos de las cuentas expresadas en moneda extranjera se valúan a un tipo de cambio constante, a fin de aislar el efecto de la valuación cambiaria sobre los saldos en dicha moneda.

- En cuanto a la **composición**, el 58,6 por ciento se dirigió al segmento empresarial, el 31,1 por ciento para consumo, y el 10,4 por ciento restante al sector hipotecario.

**GRÁFICO Nº 5**  
**JUNÍN: CRECIMIENTO DEL CREDITO DIRECTO**  
 (Variación % respecto a similar mes del año anterior)

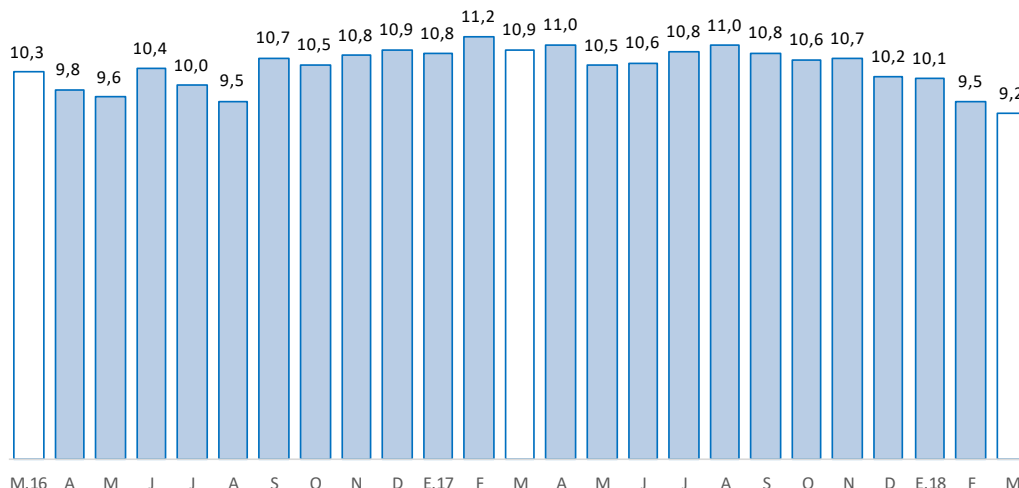

Fuente: SBS y AFP.

Elaboración: BCRP, Sucursal Huancayo. Departamento de Estudios Económicos.

- Por su parte, la **morosidad** en Junín, al término del mes de febrero 2018, alcanzó 5,6 por ciento, superior en 0,7 de punto porcentual respecto a similar mes de 2017. Interanualmente, los mayores niveles de morosidad se registraron en Agrobanco (35,6 por ciento), Edpymes (7,3 por ciento) y Financieras (5,7 por ciento).

**GRÁFICO Nº 6**  
**JUNÍN: TASA DE MOROSIDAD 1/ 2/**  
 (Porcentaje)

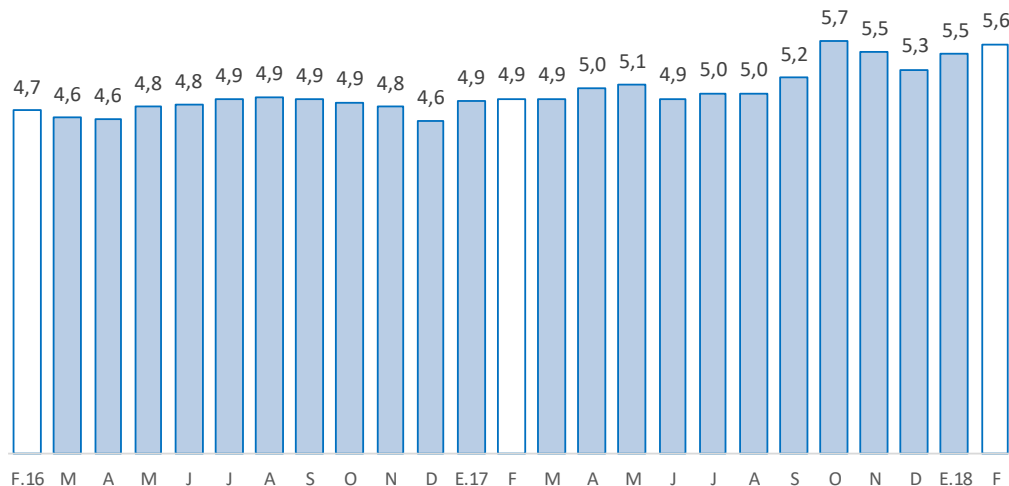

1/ Morosidad = (créditos vencidos + créditos en cobranza judicial) / colocaciones brutas.

2/ Preliminar

Fuente: SBS y AFP.

Elaboración: BCRP - Sucursal Huancayo. Departamento de Estudios Económicos.



## 2. Depósitos

- En marzo, los depósitos que sumaron S/ 3 431 millones, aumentaron en 11,6 por ciento respecto de marzo 2017, y en 0,3 por ciento comparado al mes previo. El incremento interanual se debió a los mayores montos en depósitos a la vista, en ahorro y a plazo. Según composición, los depósitos en ahorro concentraron el 43,1 por ciento del total, seguido por los depósitos a plazo (41,4 por ciento) y a la vista (15,5 por ciento).
- Por tipo de moneda**, el 88,1 por ciento se captó en moneda nacional, creciendo en 14,2 por ciento; y lo restante (11,9 por ciento) en moneda extranjera, disminuyendo en 4,6 por ciento. Respecto al mes previo, el incremento se debió a mayores depósitos a la vista y en ahorro.

**CUADRO Nº 8**  
**JUNÍN: DEPÓSITOS**  
(En millones de soles con tipo de cambio fijo)

	Saldos en millones de soles		Tasa de crecimiento (%)	
	Feb-18	Mar-18	Mes	12 Meses
<b>Banco de la Nación</b>	<b>524</b>	<b>500</b>	<b>-4,5</b>	<b>5,9</b>
<b>Banca Múltiple</b>	<b>1 611</b>	<b>1 634</b>	<b>1,4</b>	<b>8,2</b>
<b>Instituciones No Bancarias</b>	<b>1 287</b>	<b>1 297</b>	<b>0,7</b>	<b>18,8</b>
Financieras	96	95	-0,5	10,1
Cajas Municipales	1 091	1 097	0,5	15,6
Cajas Rurales	100	105	4,4	88,3
<b>TOTAL</b>	<b>3 422</b>	<b>3 431</b>	<b>0,3</b>	<b>11,6</b>
Vista	522	533	2,0	4,7
Ahorro	1 475	1 479	0,2	15,9
A plazo	1 424	1 419	-0,4	10,1
MN	3 015	3 022	0,2	14,2
ME	407	408	0,4	-4,6
ME (Mill. US\$)	126	126	0,4	-4,6

Fuente: SBS y AFP.

Elaboración: BCRP - Sucursal Huancayo. Departamento de Estudios Económicos.

**GRÁFICO Nº 7**  
**JUNÍN: CRECIMIENTO DE LOS DEPÓSITOS**  
 (Variación % respecto a similar mes del año anterior)

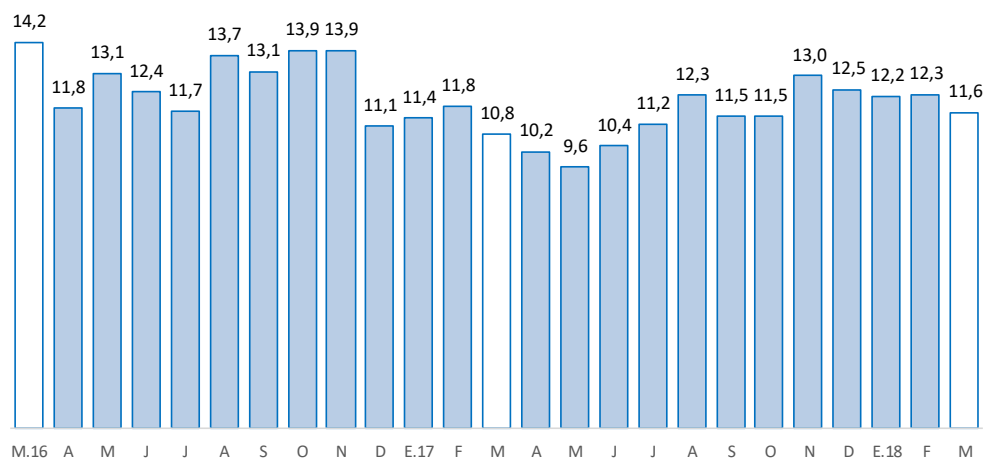

Fuente: SBS y AFP.

Elaboración: BCRP - Sucursal Huancayo. Departamento de Estudios Económicos

#### IV. EJECUCIÓN DEL PRESUPUESTO PÚBLICO

##### 1. Ejecución del Presupuesto Público

- La ejecución presupuestal del gasto corriente no financiero, neto de transferencias intergubernamentales, en marzo (S/ 209 millones), se redujo en S/ 7 millones en términos nominales (-3,6 por ciento en términos reales), explicado por menores gastos en el Gobierno Nacional (S/ 21 millones menos), aumentando contrariamente en el Gobierno Regional y las municipalidades. Los menores gastos corrientes en el Gobierno Nacional se relacionaron a las compras de bienes y servicios, y a “otros gastos corrientes”.
- Entre enero y marzo, sumó S/ 616 millones, superior en S/ 54 millones en términos nominales (8,5 por ciento en términos reales), debido a mayores montos devengados en los tres niveles de gobiernos, principalmente en el Gobierno Regional (S/ 47 millones más), explicado por mayores remuneraciones (Gobierno Regional), por pensiones y otras prestaciones sociales (Gobierno Nacional), y compra de bienes y servicios (municipalidades).

**CUADRO Nº 9**  
**JUNÍN: EJECUCIÓN DEL PRESUPUESTO DE GASTOS CORRIENTES /1 /2**  
 (Millones de soles)

	Marzo			Enero - Marzo		
	2 017	2 018	Var.% real	2 017	2 018	Var.% real
Gobierno Nacional	100	78	-21,6	243	245	-0,1
Gobierno Regional	85	98	14,6	251	298	17,7
Gobiernos locales	31	32	4,7	69	73	5,6
<b>Total</b>	<b>216</b>	<b>209</b>	<b>-3,6</b>	<b>563</b>	<b>616</b>	<b>8,5</b>

1/ Información actualizada al 31 de marzo de 2018.

2/ Neto de transferencias intergubernamentales. Comprende pensiones y otros gastos corrientes.

Fuente: Ministerio de Economía y Finanzas

Elaboración: BCRP, Sucursal Huancayo. Departamento de Estudios Económicos

## 2. Ejecución del Presupuesto de Inversiones

- La inversión pública en Junín, en los tres niveles de gobierno, sumó en marzo S/ 55 millones, menor en S/ 52 millones en términos nominales (-48,9 por ciento en términos reales), explicado por menores gastos en los tres niveles de gobierno, principalmente en el Gobierno Regional (S/ 45 millones menos). En el conjunto de los tres niveles de gobierno, las mayores reducciones se registraron en los sectores de salud (S/ 31,3 millones menos), educación (S/ 11,7 millones menos), y transporte (S/ 9,0 millones menos), entre los principales.
- Entre enero y marzo acumuló una ejecución de S/ 126 millones, menor en S/ 46 millones en términos nominales (27,4 por ciento en términos reales), ante menores montos devengados en los tres niveles de gobierno, principalmente en el Gobierno Regional (S/ 35 millones menos). En el conjunto de los tres niveles de gobierno, las reducciones se concentraron en transporte (S/ 24,3 millones menos), salud (S/ 18,4 millones menos) y educación (S/ 6,1 millones menos).

**CUADRO Nº 10**  
**JUNÍN: EJECUCIÓN DEL PRESUPUESTO DE INVERSIONES 1/ 2/**  
(Millones de soles)

	Marzo			Enero - Marzo		
	2 017	2 018	Var.% real	2 017	2 018	Var.% real
Gobierno Nacional	17	14	-15,9	47	44	-6,7
Gobierno Regional	54	9	-83,7	65	30	-54,5
Gobiernos locales	37	32	-13,8	60	52	-14,1
<b>Total</b>	<b>108</b>	<b>55</b>	<b>-48,9</b>	<b>172</b>	<b>126</b>	<b>-27,4</b>

1/ Información actualizada al 31 de marzo de 2018.

2/ Comprende la adquisición de activos no financieros

Fuente: Ministerio de Economía y Finanzas

Elaboración: BCRP, Sucursal Huancayo. Departamento de Estudios Económicos.

**GRÁFICO Nº 8**  
**JUNÍN: CRECIMIENTO DE LA EJECUCIÓN DEL PRESUPUESTO DE INVERSIONES**  
(Variación % real)

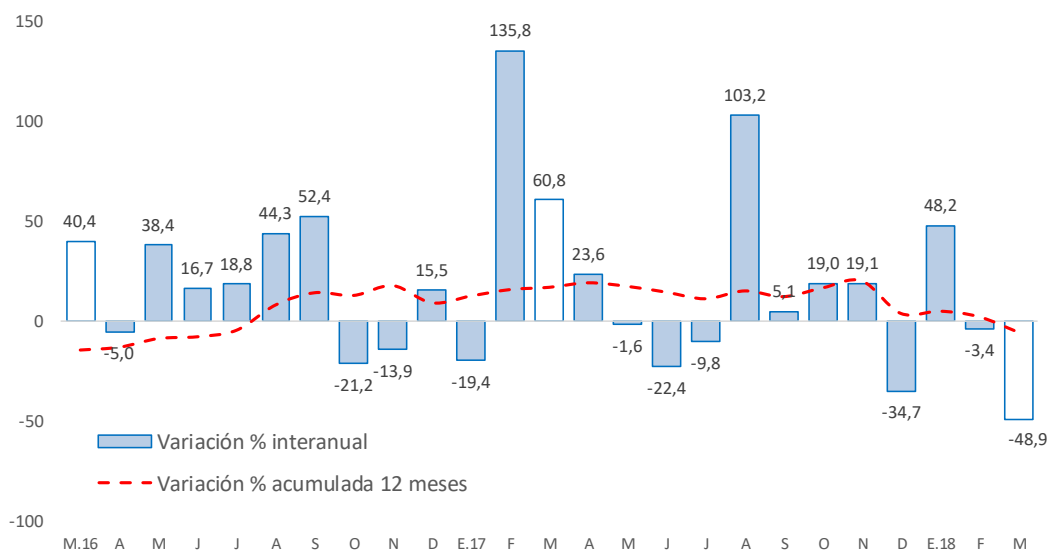

Fuente: MEF.

Elaboración: BCRP - Sucursal Huancayo. Departamento de Estudios Económicos.



- En cuanto a su avance presupuestal, entre enero y marzo 2018 se ejecutó en Junín el 10,6 por ciento de su Presupuesto Institucional Modificado (PIM), que sumó en el avance S/ 1 187,6 millones. El Gobierno Regional registró un avance del 12,2 por ciento, seguido del Gobierno Nacional (10,9 por ciento) y las municipalidades (9,7 por ciento).

### **Principales proyectos**

- Entre los principales proyectos que se ejecutaron entre enero y marzo de 2018, destacaron en el Gobierno Nacional, el “Mejoramiento y rehabilitación de la carretera Mazamari - Pangoa - Cubantia”, con un gasto de S/ 23,8 millones; la “Construcción de pistas y veredas en el AA.HH. Justicia Paz y Vida, distrito de El Tambo - Huancayo”, con S/ 5,3 millones devengados; y la “Creación de los servicios del centro preuniversitario de la Universidad Nacional Autónoma Alto Andina de Tarma, sector Huancucro, distrito de Acobamba, provincia de Tarma”, con S/ 2,4 millones devengados.
- En el Gobierno Regional, la “Implementación del Instituto Regional de Enfermedades Neoplásicas de la Macro Región del Centro del Perú”, con un gasto de S/ 9,9 millones; “Mejoramiento de la capacidad resolutive del hospital El Carmen Huancayo”, con un gasto devengado de S/ 5,6 millones; y la “Recuperación de los servicios de educación primaria y secundaria de la Institución Educativa Emblemática Santa Isabel, distrito Huancayo”, con un gasto de S/ 3,9 millones.
- En los gobiernos locales, el “Mejoramiento del sistema de agua potable y construcción del alcantarillado de Yanamarca, distrito de Acolla - Jauja” con S/ 2,6 millones; el “Mejoramiento del servicio de agua potable e instalación del servicio de alcantarillado sanitario y planta de tratamiento de aguas servidas en el anexo de Casa Blanca distrito de Pomacancha, provincia de Jauja”, con S/ 1,2 millones devengados; y el “Mejoramiento de pistas, veredas y tratamiento paisajístico de las calles Bolognesi, Ladislao Espinar, Miguel Grau y Pasaje Micaela Bastidas, distrito de Yauli” con S/ 1,2 millones.

## V. ANEXOS



## BANCO CENTRAL DE RESERVA DEL PERÚ – SUCURSAL HUANCAYO

## ANEXO 1

## JUNÍN: PRODUCCIÓN AGROPECUARIA 1/

(En toneladas métricas)

CULTIVOS	2 017										2 018			CULTIVOS	
	MAR	ABR	MAY	JUN	JUL	AGO	SET	OCT	NOV	DIC	ENE	FEB	MAR		
<b>AGRÍCOLA</b>														<b>AGRÍCOLA</b>	
<b>CONSUMO INTERNO</b>														<b>CONSUMO INTERNO</b>	
Ajo	0	0	168	1 964	1 619	41	0	0	0	0	0	0	0	0	Ajo
Arroz Cáscara	186	469	1 392	1 445	350	47	78	107	48	0	0	26	44	Arroz Cáscara	
Arveja Grano Seco	0	0	510	1 331	84	0	0	0	0	0	0	0	0	Arveja Grano Seco	
Arveja Grano Verde	5 096	4 928	3 081	759	1 443	1 629	1 755	865	1 406	2 254	2 851	4 917	4 955	Arveja Grano Verde	
Cebada Grano	0	0	755	14 100	5 595	515	59	2	0	0	0	0	0	Cebada Grano	
Cebolla	546	964	642	428	380	651	480	278	322	249	345	418	513	Cebolla	
Espinaca	693	745	1 052	1 195	1 047	971	1 006	1 062	2 021	2 375	1 817	1 247	714	Espinaca	
Frijol Grano Seco	313	110	146	429	992	631	336	159	62	347	488	355	246	Frijol Grano Seco	
Haba Grano Seco	0	14	948	2 110	153	6	0	0	0	0	0	0	0	Haba Grano Seco	
Haba Grano Verde	3 059	5 844	3 435	423	255	321	437	212	749	1 185	1 629	2 682	3 731	Haba Grano Verde	
Lechuga	416	371	426	621	429	584	603	528	504	969	1 194	1 067	557	Lechuga	
Maíz Amiláceo	102	153	2 823	9 046	1 553	313	0	0	0	0	0	0	48	Maíz Amiláceo	
Maíz Choclo	12 330	28 356	13 796	155	67	24	38	137	0	0	931	6 827	18 847	Maíz Choclo	
Mandarina	2 405	7 536	9 702	11 201	9 845	5 918	3 441	980	495	429	746	1 446	2 770	Mandarina	
Mashua	5	48	1 421	1 868	63	0	0	0	0	0	0	5	11	Mashua	
Naranja	21 123	23 396	25 261	28 927	29 096	23 331	19 522	21 399	24 314	23 103	21 183	21 536	22 673	Naranja	
Oca	36	216	1 547	1 595	216	0	0	0	0	0	0	10	15	Oca	
Olluco	1 144	2 609	5 650	4 148	773	22	12	0	0	12	117	785	1 486	Olluco	
Palta	2 824	2 723	2 289	1 364	1 021	947	1 488	4 231	5 110	6 897	5 437	3 581	3 295	Palta	
Papa	36 750	62 828	87 650	79 596	23 046	6 482	1 637	1 229	10 012	18 796	17 802	18 209	39 644	Papa	
Papaya	757	863	875	791	698	589	752	926	1 020	1 165	883	777	837	Papaya	
Piña	33 943	32 712	31 529	29 247	25 992	24 161	25 082	27 125	33 203	36 067	36 348	36 936	36 178	Piña	
Plátano	14 279	16 601	17 255	16 565	14 928	14 528	15 440	15 549	16 016	15 884	17 068	14 297	15 209	Plátano	
Yuca	6 690	7 198	6 379	6 298	5 938	6 879	9 348	12 199	12 696	10 239	8 742	7 663	8 113	Yuca	
Zanahoria	4 910	5 408	5 030	3 225	1 178	662	663	676	761	1 168	2 612	3 162	5 526	Zanahoria	
Zapallo	465	376	170	194	41	116	76	15	76	62	140	782	663	Zapallo	
Otros Cons. Interno	13 889	13 907	14 504	22 705	15 016	10 413	10 854	11 210	11 957	12 481	13 100	14 092	14 845	Otros Cons. Interno	
<b>INDUSTRIAL Y/O EXP.</b>														<b>INDUSTRIAL Y/O EXP.</b>	
Cacao	1 481	2 561	3 752	3 859	3 551	2 352	1 699	882	563	431	350	591	1 770	Cacao	
Café	6 995	14 340	18 610	18 560	8 569	4 621	1 063	0	0	0	0	3 365	9 006	Café	
Maíz A. Duro	4 152	2 816	1 857	377	169	1 371	1 299	462	176	711	3 259	4 593	4 899	Maíz A. Duro	
Otros Industrial y/o Exp.	0	0	0	0	5	22	37	46	20	0	0	0	0	Otros Industrial y/o Exp.	
<b>PECUARIO</b>														<b>PECUARIO</b>	
<b>CARNE 2/</b>														<b>CARNE 2/</b>	
Carne Ave	1 000,9	842,4	901,8	1 011,8	1 217,4	968,2	943,7	857,5	926,2	951,7	890,9	873,2	1 011,3	Carne Ave	
Carne Ovino	261,1	265,1	266,8	275,9	276,6	273,6	363,3	270,7	270,6	270,7	272,8	272,7	275,4	Carne Ovino	
Carne Porcino	349,9	353,6	369,5	369,5	380,4	371,7	372,0	371,1	383,1	426,6	404,3	390,9	314,8	Carne Porcino	
Carne Vacuno	754,0	766,8	788,6	797,1	817,4	803,8	802,1	823,4	794,1	854,4	729,5	709,4	749,4	Carne Vacuno	
Carne Caprino	3,9	3,8	4,0	4,1	4,2	4,0	4,1	4,3	3,7	4,5	4,1	4,3	4,5	Carne Caprino	
Carne Alpaca	25,0	24,7	25,9	28,9	26,5	27,6	27,7	26,9	28,1	29,7	28,7	29,5	29,8	Carne Alpaca	
Carne Llama	20,7	21,4	22,1	23,2	23,2	23,1	23,3	22,7	24,4	26,8	24,5	25,4	25,1	Carne Llama	
Huevo	87,7	85,8	91,9	93,6	97,0	101,5	98,8	98,3	96,9	98,2	99,3	103,5	104,8	Huevo	
Leche	4 470,1	4 393,1	4 553,6	4 407,3	4 420,6	4 246,7	4 165,5	4 284,7	4 250,9	4 402,6	4 516,4	4 278,0	4 645,6	Leche	
Lana	387,2	244,0	1,9	0,0	0,0	0,0	0,0	0,0	0,4	0,0	80,5	673,0	396,8	Lana	
<b>FIBRA</b>														<b>FIBRA</b>	
Fibra de Alpaca	0,0	0,0	0,0	0,0	0,0	0,0	16,1	59,1	63,5	2,4	0,5	0,0	0,0	Fibra de Alpaca	
Fibra de Llama	0,0	0,0	0,0	0,0	0,0	0,0	3,3	28,4	29,8	1,5	0,0	0,0	0,0	Fibra de Llama	

1/ Cifras preliminares

2/ Peso Neto, no de animales en pie.

FUENTE: MINAGRI

ELABORACIÓN: BCRP - Sucursal Huancayo. Departamento de Estudios Económicos.



**ANEXO 2**

**JUNÍN: PRODUCCIÓN MINERA METÁLICA 1/**  
(Contenido Fino)

Producción Metálica Concentración	2 017										2 018			Producción Metálica Concentración
	MAR	ABR	MAY	JUN	JUL	AGO	SET	OCT	NOV	DIC	ENE	FEB	MAR	
COBRE (TMF)	16 455	16 145	20 285	21 583	16 653	20 557	14 261	18 925	20 678	22 877	16 732	18 753	15 871	COBRE (TMF)
PLOMO (TMF)	2 930	4 179	2 880	4 284	3 579	4 313	3 132	4 116	3 099	3 840	2 902	3 856	3 455	PLOMO (TMF)
ZINC (TMF)	23 525	23 777	25 059	26 062	26 175	24 136	24 605	26 190	23 786	24 995	20 969	22 448	24 460	ZINC (TMF)
PLATA (Kg.f)	50 973	75 683	61 835	83 900	61 617	73 979	57 149	73 615	55 086	70 163	46 985	60 288	55 822	PLATA (Kg.f)
ORO (Grm.f)	71 252	69 814	71 667	61 652	67 486	58 919	56 601	62 696	57 309	58 916	55 513	52 293	54 626	ORO (Grm.f)
MOLIBDENO (TMF)	126	152	279	268	231	303	115	138	210	155	85	78	118	MOLIBDENO (TMF)

1/ Cifras preliminares.

Fuente: MINEM

Elaboración: BCRP - Sucursal Huancayo. Departamento de Estudios Económicos.

ANEXO 3

JUNÍN: PRODUCCIÓN MANUFACTURERA 1/  
(Índice 1994 = 100)

DESCRIPCIÓN	2 017										2 018			DESCRIPCIÓN	
	MAR	ABR	MAY	JUN	JUL	AGO	SET	OCT	NOV	DIC	ENE	FEB	MAR		
<b>I. MANUFACTURA PRIMARIA</b>	<b>0</b>	<b>0</b>	<b>0</b>	<b>0</b>	<b>0</b>	<b>0</b>	<b>0</b>	<b>0</b>	<b>0</b>	<b>0</b>	<b>0</b>	<b>0</b>	<b>0</b>	<b>0</b>	<b>I. MANUFACTURA PRIMARIA</b>
<b>Refinación de metales</b>	<b>0</b>	<b>0</b>	<b>0</b>	<b>0</b>	<b>0</b>	<b>0</b>	<b>0</b>	<b>0</b>	<b>0</b>	<b>0</b>	<b>0</b>	<b>0</b>	<b>0</b>	<b>0</b>	<b>Refinación de metales</b>
Cobre refinado	0	0	0	0	0	0	0	0	0	0	0	0	0	0	Cobre refinado
Plomo refinado	0	0	0	0	0	0	0	0	0	0	0	0	0	0	Plomo refinado
Zinc refinado	0	0	0	0	0	0	0	0	0	0	0	0	0	0	Zinc refinado
Plata refinada	0	0	0	0	0	0	0	0	0	0	0	0	0	0	Plata refinada
Zinc en polvo	0	0	0	0	0	0	0	0	0	0	0	0	0	0	Zinc en polvo
Trióxido de arsénico	0	0	0	0	0	0	0	0	0	0	0	0	0	0	Trióxido de arsénico
Bismuto	0	0	0	0	0	0	0	0	0	0	0	0	0	0	Bismuto
Otros 2/	0	0	0	0	0	0	0	0	0	0	0	0	0	0	Otros 2/
<b>II. MANUFACTURA NO PRIMARIA</b>	<b>214</b>	<b>181</b>	<b>185</b>	<b>202</b>	<b>209</b>	<b>219</b>	<b>232</b>	<b>227</b>	<b>225</b>	<b>192</b>	<b>183</b>	<b>183</b>	<b>191</b>	<b>II. MANUFACTURA NO PRIMARIA</b>	
<b>A. Alimentos</b>	<b>424</b>	<b>334</b>	<b>429</b>	<b>456</b>	<b>420</b>	<b>387</b>	<b>391</b>	<b>471</b>	<b>468</b>	<b>293</b>	<b>164</b>	<b>398</b>	<b>471</b>	<b>A. Alimentos</b>	
Condimentos	459	355	475	503	468	413	422	517	517	319	179	437	526	Condimentos	
Galletas	239	218	187	207	169	249	233	230	209	154	86	197	183	Galletas	
<b>B. Productos Químicos</b>	<b>1</b>	<b>1</b>	<b>1</b>	<b>1</b>	<b>1</b>	<b>0</b>	<b>0</b>	<b>1</b>	<b>0</b>	<b>1</b>	<b>0</b>	<b>0</b>	<b>1</b>	<b>B. Productos Químicos</b>	
Plásticos	31	31	31	31	31	19	15	40	11	25	15	19	25	Plásticos	
Acido sulfúrico	0	0	0	0	0	0	0	0	0	0	0	0	0	Acido sulfúrico	
Sulfato de cobre	0	0	0	0	0	0	0	0	0	0	0	0	0	Sulfato de cobre	
Sulfato de zinc	0	0	0	0	0	0	0	0	0	0	0	0	0	Sulfato de zinc	
Otros 3/	0	0	0	0	0	0	0	0	0	0	0	0	0	Otros 3/	
<b>C. Minerales No Metálicos</b>	<b>247</b>	<b>210</b>	<b>212</b>	<b>232</b>	<b>242</b>	<b>254</b>	<b>270</b>	<b>262</b>	<b>260</b>	<b>224</b>	<b>217</b>	<b>211</b>	<b>218</b>	<b>C. Minerales No Metálicos</b>	
Cemento	247	210	212	232	242	254	270	262	260	224	217	211	218	Cemento	
<b>TOTAL</b>	<b>33</b>	<b>28</b>	<b>28</b>	<b>31</b>	<b>32</b>	<b>34</b>	<b>36</b>	<b>35</b>	<b>35</b>	<b>30</b>	<b>28</b>	<b>28</b>	<b>29</b>	<b>TOTAL</b>	

1/ Cifras preliminares. A precios de 1994

2/ Oro, Selenio, Teluro, Arsénico, Antimonio, entre otros.

3/ Oleum 105,62%.

Fuente: Empresas manufactureras

Elaboración: BCRP - Sucursal Huancayo. Departamento de Estudios Económicos.



ANEXO 4

**JUNÍN: PRODUCCIÓN MANUFACTURERA 1/**  
(Variación Porcentual Real)

DESCRIPCIÓN	2 017										2 018			DESCRIPCIÓN	
	MAR	ABR	MAY	JUN	JUL	AGO	SET	OCT	NOV	DIC	ENE	FEB	MAR		
<b>I. MANUFACTURA PRIMARIA</b>	-	-	-	-	-	-	-	-	-	-	-	-	-	-	<b>I. MANUFACTURA PRIMARIA</b>
<b>Refinación de metales</b>	-	-	-	-	-	-	-	-	-	-	-	-	-	-	<b>Refinación de metales</b>
Cobre refinado	-	-	-	-	-	-	-	-	-	-	-	-	-	-	Cobre refinado
Plomo refinado	-	-	-	-	-	-	-	-	-	-	-	-	-	-	Plomo refinado
Zinc refinado	-	-	-	-	-	-	-	-	-	-	-	-	-	-	Zinc refinado
Plata refinada	-	-	-	-	-	-	-	-	-	-	-	-	-	-	Plata refinada
Zinc en polvo	-	-	-	-	-	-	-	-	-	-	-	-	-	-	Zinc en polvo
Trióxido de arsénico	-	-	-	-	-	-	-	-	-	-	-	-	-	-	Trióxido de arsénico
Bismuto	-	-	-	-	-	-	-	-	-	-	-	-	-	-	Bismuto
Otros 2/	-	-	-	-	-	-	-	-	-	-	-	-	-	-	Otros 2/
<b>II. MANUFACTURA NO PRIMARIA</b>	<b>10,6</b>	<b>-8,1</b>	<b>-10,8</b>	<b>4,8</b>	<b>-3,0</b>	<b>-3,8</b>	<b>8,3</b>	<b>-8,4</b>	<b>8,1</b>	<b>-21,5</b>	<b>-7,9</b>	<b>3,8</b>	<b>-10,8</b>	<b>II. MANUFACTURA NO PRIMARIA</b>	
<b>A. Alimentos</b>	<b>23,8</b>	<b>6,1</b>	<b>46,9</b>	<b>37,7</b>	<b>31,9</b>	<b>-8,6</b>	<b>1,7</b>	<b>-2,9</b>	<b>48,0</b>	<b>-11,6</b>	<b>-51,3</b>	<b>13,5</b>	<b>11,0</b>	<b>A. Alimentos</b>	
Condimentos	25,5	5,3	51,7	35,8	42,1	-11,9	-1,9	-2,3	54,7	-8,0	-51,7	18,6	14,5	Condimentos	
Galletas	9,0	13,3	3,9	68,0	-35,3	33,9	55,3	-9,4	-5,0	-38,5	-45,2	-24,0	-23,6	Galletas	
<b>B. Productos Químicos</b>	<b>66,7</b>	<b>-50,0</b>	<b>25,0</b>	<b>66,7</b>	<b>0,0</b>	<b>-40,0</b>	<b>-50,0</b>	<b>30,0</b>	<b>-64,0</b>	<b>-20,0</b>	<b>-37,5</b>	<b>-40,0</b>	<b>-20,0</b>	<b>B. Productos Químicos</b>	
Plásticos	66,7	-50,0	25,0	66,7	0,0	-40,0	-50,0	30,0	-64,0	-20,0	-37,5	-40,0	-20,0	Plásticos	
Acido sulfúrico	-	-	-	-	-	-	-	-	-	-	-	-	-	Acido sulfúrico	
Sulfato de cobre	-	-	-	-	-	-	-	-	-	-	-	-	-	Sulfato de cobre	
Sulfato de zinc	-	-	-	-	-	-	-	-	-	-	-	-	-	Sulfato de zinc	
Otros 3/	-	-	-	-	-	-	-	-	-	-	-	-	-	Otros 3/	
<b>C. Minerales No Metálicos</b>	<b>10,1</b>	<b>-8,5</b>	<b>-12,4</b>	<b>3,6</b>	<b>-4,0</b>	<b>-3,6</b>	<b>8,6</b>	<b>-8,6</b>	<b>6,9</b>	<b>-21,7</b>	<b>-6,4</b>	<b>3,5</b>	<b>-11,6</b>	<b>C. Minerales No Metálicos</b>	
Cemento	10,1	-8,5	-12,4	3,6	-4,0	-3,6	8,6	-8,6	6,9	-21,7	-6,4	3,5	-11,6	Cemento	
<b>TOTAL</b>	<b>10,6</b>	<b>-8,1</b>	<b>-10,8</b>	<b>4,8</b>	<b>-3,0</b>	<b>-3,8</b>	<b>8,3</b>	<b>-8,4</b>	<b>8,1</b>	<b>-21,5</b>	<b>-7,9</b>	<b>3,8</b>	<b>-10,8</b>	<b>TOTAL</b>	

1/ Cifras preliminares. A precios de 1994

2/ Oro, Selenio, Teluro, Arsénico, Antimonio, entre otros.

3/ Oleum 105,62%.

Fuente: Empresas manufactureras

Elaboración: BCRP - Sucursal Huancayo. Departamento de Estudios Económicos.



**ANEXO 5**

**JUNÍN: EXPORTACIONES FOB POR TIPO DE PRODUCTOS 1/**  
(Millones US\$)

TIPO	2 017										2 018			TIPO
	MAR	ABR	MAY	JUN	JUL	AGO	SET	OCT	NOV	DIC	ENE	FEB	MAR	
<b>Productos Tradicionales</b>	<b>38</b>	<b>50</b>	<b>119</b>	<b>91</b>	<b>51</b>	<b>81</b>	<b>61</b>	<b>73</b>	<b>54</b>	<b>60</b>	<b>45</b>	<b>64</b>	<b>136</b>	<b>Productos Tradicionales</b>
Agrícolas	2	2	2	3	6	10	7	9	8	2	2	1	1	Agrícolas
Mineros 2/	36	48	117	88	45	71	54	64	46	58	43	63	135	Mineros 2/
<b>Productos No Tradicionales</b>	<b>2</b>	<b>2</b>	<b>3</b>	<b>3</b>	<b>5</b>	<b>6</b>	<b>7</b>	<b>8</b>	<b>7</b>	<b>5</b>	<b>5</b>	<b>3</b>	<b>3</b>	<b>Productos No Tradicionales</b>
Agropecuarios	2	2	3	2	3	5	7	8	7	5	5	3	2	Agropecuarios
Pesqueros	0	0	0	0	0	0	0	0	0	0	0	0	0	Pesqueros
Textiles	0	0	0	0	0	0	0	0	0	0	0	0	0	Textiles
Maderas y papeles, y sus manufacturas	0	0	0	0	0	0	0	0	0	0	0	0	0	Maderas y papeles, y sus manufacturas
Químicos	0	0	0	0	0	0	0	0	0	0	0	0	0	Químicos
Minerales no metálicos	0	0	0	0	0	0	0	0	0	0	0	0	0	Minerales no metálicos
Sidero - metalúrgicos y joyería	0	0	0	0	0	0	0	0	0	0	0	0	0	Sidero - metalúrgicos y joyería
Metal - mecánicos	0	0	0	0	0	0	0	0	0	0	0	0	0	Metal - mecánicos
Otros no tradicionales	0	0	0	1	1	1	0	0	0	0	0	0	0	Otros no tradicionales
<b>TOTAL EXPORTACIONES</b>	<b>40</b>	<b>52</b>	<b>122</b>	<b>94</b>	<b>56</b>	<b>87</b>	<b>68</b>	<b>81</b>	<b>61</b>	<b>65</b>	<b>50</b>	<b>68</b>	<b>139</b>	<b>TOTAL EXPORTACIONES</b>

1/ Cifras Preliminares.

2/ Incluye minerales refinados.

Fuente: SUNAT

Elaboración: BCRP - Sucursal Huancayo. Departamento de Estudios Económicos.



ANEXO 6

JUNÍN: EXPORTACIONES FOB DE PRODUCTOS TRADICIONALES 1/  
(Millones US\$)

TIPO	2 017										2 018			TIPO
	MAR	ABR	MAY	JUN	JUL	AGO	SET	OCT	NOV	DIC	ENE	FEB	MAR	
<b>AGROPECUARIO</b>	<b>2</b>	<b>2</b>	<b>2</b>	<b>3</b>	<b>6</b>	<b>10</b>	<b>7</b>	<b>9</b>	<b>8</b>	<b>2</b>	<b>2</b>	<b>1</b>	<b>1</b>	<b>AGROPECUARIO</b>
Café														Café
Volumen (TM)	783	613	586	908	1 779	3 140	2 124	2 800	2 505	705	738	315	220	Volumen (TM)
Valor (Millones US\$)	2	2	2	3	6	10	7	9	8	2	2	1	1	Valor (Millones US\$)
Lana														Lana
Volumen (TM)	0	0	0	0	0	0	0	0	0	0	0	26	0	Volumen (TM)
Valor (Millones US\$)	0	0	0	0	0	0	0	0	0	0	0	0	0	Valor (Millones US\$)
Chancaca														Chancaca
Volumen (TM)	0	0	0	0	0	0	0	0	0	0	0	0	0	Volumen (TM)
Valor (Millones US\$)	0	0	0	0	0	0	0	0	0	0	0	0	0	Valor (Millones US\$)
Peles														Peles
Volumen (TM)	0	0	0	0	0	0	0	0	0	0	0	0	0	Volumen (TM)
Valor (Millones US\$)	0	0	0	0	0	0	0	0	0	0	0	0	0	Valor (Millones US\$)
<b>MINEROS</b>	<b>36</b>	<b>48</b>	<b>117</b>	<b>88</b>	<b>45</b>	<b>71</b>	<b>54</b>	<b>64</b>	<b>46</b>	<b>58</b>	<b>43</b>	<b>63</b>	<b>135</b>	<b>MINEROS</b>
Plata														Plata
Volumen (TM)	0	0	0	0	0	459	0	0	0	21	0	0	1 827	Volumen (TM)
Valor (Millones US\$)	0	0	0	0	0	1	0	0	0	0	0	0	6	Valor (Millones US\$)
Cobre														Cobre
Volumen (TM)	35 121	52 178	100 896	81 445	41 007	51 109	41 865	36 732	31 489	25 417	33 109	37 249	72 876	Volumen (TM)
Valor (Millones US\$)	29	45	88	71	40	57	47	43	34	30	39	44	90	Valor (Millones US\$)
Plomo														Plomo
Volumen (TM)	0	256	0	630	0	0	768	2 186	1 160	1 471	964	3 818	3 216	Volumen (TM)
Valor (Millones US\$)	0	0	0	4	0	0	2	6	2	4	2	10	8	Valor (Millones US\$)
Zinc														Zinc
Volumen (TM)	10 454	4 109	23 095	5 979	0	4 574	0	10 720	7 315	18 916	3 336	11 184	31 134	Volumen (TM)
Valor (Millones US\$)	2	1	24	6	0	6	0	14	7	23	1	7	25	Valor (Millones US\$)
Otros														Otros
Volumen (TM)	8 951	2 409	5 367	21 116	17 200	24 493	15 429	2 297	0	0	0	0	0	Volumen (TM)
Valor (Millones US\$)	1	0	1	3	3	4	3	0	0	0	0	0	0	Valor (Millones US\$)
<b>Minerales Refinados</b>	<b>4</b>	<b>1</b>	<b>4</b>	<b>4</b>	<b>3</b>	<b>3</b>	<b>2</b>	<b>1</b>	<b>3</b>	<b>1</b>	<b>1</b>	<b>3</b>	<b>7</b>	<b>Minerales Refinados</b>
• Plata refinada														• Plata refinada
Volumen (TM)	0	0	0	0	0	0	0	0	0	0	0	0	0	Volumen (TM)
Valor (Millones US\$)	0	0	0	0	0	0	0	0	0	0	0	0	0	Valor (Millones US\$)
• Cobre refinado														• Cobre refinado
Volumen (TM)	0	0	0	0	0	0	0	0	0	0	0	0	0	Volumen (TM)
Valor (Millones US\$)	0	0	0	0	0	0	0	0	0	0	0	0	0	Valor (Millones US\$)
• Plomo refinado														• Plomo refinado
Volumen (TM)	0	0	0	0	0	0	0	0	0	0	0	0	0	Volumen (TM)
Valor (Millones US\$)	0	0	0	0	0	0	0	0	0	0	0	0	0	Valor (Millones US\$)
• Zinc refinado														• Zinc refinado
Volumen (TM)	0	0	0	0	0	0	0	0	0	0	0	0	0	Volumen (TM)
Valor (Millones US\$)	0	0	0	0	0	0	0	0	0	0	0	0	0	Valor (Millones US\$)
• Oro refinado														• Oro refinado
Volumen (Kilogramos)	189	64	142	185	106	128	107	54	114	66	15	71	243	Volumen (Kilogramos)
Valor (Millones US\$)	4	1	4	4	3	3	2	1	3	1	1	3	7	Valor (Millones US\$)
• Otros refinados (TM)	0	0	0	0	0	0	0	0	0	0	0	0	0	• Otros refinados (TM)
• Otros refinados (mil US\$)	0	0	0	0	0	0	0	0	0	0	0	0	0	• Otros refinados (mil US\$)
<b>TOTAL</b>	<b>38</b>	<b>50</b>	<b>119</b>	<b>91</b>	<b>51</b>	<b>81</b>	<b>61</b>	<b>73</b>	<b>54</b>	<b>60</b>	<b>45</b>	<b>64</b>	<b>136</b>	<b>TOTAL</b>

1/ Cifras Preliminares.

Fuente: SUNAT

Elaboración: BCRP - Sucursal Huancayo. Departamento de Estudios Económicos.





ANEXO 7

**JUNÍN: INGRESOS CORRIENTES DEL GOBIERNO CENTRAL**

(Millones de nuevos soles)

	2 017										2 018			
	MAR	ABR	MAY	JUN	JUL	AGO	SET	OCT	NOV	DIC	ENE	FEB	MAR	
<b>I. INGRESOS TRIBUTARIOS</b>	<b>38</b>	<b>37</b>	<b>33</b>	<b>32</b>	<b>32</b>	<b>38</b>	<b>37</b>	<b>39</b>	<b>39</b>	<b>38</b>	<b>49</b>	<b>36</b>	<b>42</b>	<b>I. INGRESOS TRIBUTARIOS</b>
<b>1). Impuesto a la Renta</b>	<b>23</b>	<b>21</b>	<b>13</b>	<b>14</b>	<b>14</b>	<b>16</b>	<b>18</b>	<b>18</b>	<b>20</b>	<b>19</b>	<b>26</b>	<b>21</b>	<b>25</b>	<b>1). Impuesto a la Renta</b>
Personas Naturales	4	6	5	4	5	6	5	5	5	5	7	6	6	Personas Naturales
Personas Jurídicas	15	11	7	9	9	10	13	13	14	13	18	15	15	Personas Jurídicas
Regularización	4	4	1	1	0	0	0	0	0	0	0	0	3	Regularización
<b>2). Impuesto a las Importaciones</b>	<b>0</b>	<b>0</b>	<b>0</b>	<b>0</b>	<b>0</b>	<b>0</b>	<b>0</b>	<b>0</b>	<b>0</b>	<b>0</b>	<b>0</b>	<b>0</b>	<b>0</b>	<b>2). Impuesto a las Importaciones</b>
<b>3). Impuesto General a las Ventas</b>	<b>12</b>	<b>10</b>	<b>15</b>	<b>13</b>	<b>12</b>	<b>15</b>	<b>14</b>	<b>15</b>	<b>14</b>	<b>14</b>	<b>18</b>	<b>12</b>	<b>14</b>	<b>3). Impuesto General a las Ventas</b>
<b>4). Imp. Selectivo al Consumo (ISC)</b>	<b>0</b>	<b>0</b>	<b>0</b>	<b>0</b>	<b>0</b>	<b>0</b>	<b>0</b>	<b>0</b>	<b>0</b>	<b>0</b>	<b>0</b>	<b>0</b>	<b>0</b>	<b>4). Imp. Selectivo al Consumo (ISC)</b>
<b>5). Otros Ingresos Tributarios</b>	<b>3</b>	<b>6</b>	<b>6</b>	<b>6</b>	<b>6</b>	<b>7</b>	<b>6</b>	<b>6</b>	<b>6</b>	<b>5</b>	<b>5</b>	<b>3</b>	<b>3</b>	<b>5). Otros Ingresos Tributarios</b>
<b>II. INGRESOS NO TRIBUTARIOS</b>	<b>1</b>	<b>1</b>	<b>1</b>	<b>0</b>	<b>1</b>	<b>1</b>	<b>2</b>	<b>1</b>	<b>1</b>	<b>2</b>	<b>2</b>	<b>2</b>	<b>1</b>	<b>II. INGRESOS NO TRIBUTARIOS</b>
<b>TOTAL INGRESOS ( I + II )</b>	<b>39</b>	<b>38</b>	<b>34</b>	<b>33</b>	<b>33</b>	<b>40</b>	<b>39</b>	<b>40</b>	<b>40</b>	<b>40</b>	<b>51</b>	<b>38</b>	<b>43</b>	<b>TOTAL INGRESOS ( I + II )</b>

Fuente: SUNAT

Elaboración: BCRP - Sucursal Huancayo. Departamento de Estudios Económicos



**ANEXO 8**

**JUNÍN: EJECUCIÓN DEL PRESUPUESTO PÚBLICO DEL GOBIERNO NACIONAL 1/**

(Millones de soles)

	2 017										2 018			
	MAR	ABR	MAY	JUN	JUL	AGO	SET	OCT	NOV	DIC	ENE	FEB	MAR	
<b>GASTOS NO FINANCIEROS</b>	<b>119</b>	<b>112</b>	<b>93</b>	<b>104</b>	<b>127</b>	<b>153</b>	<b>90</b>	<b>110</b>	<b>118</b>	<b>181</b>	<b>97</b>	<b>101</b>	<b>93</b>	<b>GASTOS NO FINANCIEROS</b>
<b>a. GASTOS CORRIENTES</b>	<b>100</b>	<b>106</b>	<b>82</b>	<b>94</b>	<b>121</b>	<b>84</b>	<b>83</b>	<b>101</b>	<b>86</b>	<b>135</b>	<b>87</b>	<b>80</b>	<b>78</b>	<b>a. GASTOS CORRIENTES</b>
1. Personal y Obligaciones Sociales	37	35	32	33	37	30	31	31	30	38	35	33	36	1. Personal y Obligaciones Sociales
2. Pensiones y Otras Prest. Sociales	19	20	18	19	47	20	19	22	19	28	22	21	22	2. Pensiones y Otras Prest. Sociales
3. Bienes y Servicios	20	14	19	20	19	20	29	27	25	34	8	14	17	3. Bienes y Servicios
4. Donaciones y Transferencias 2/	0	18	0	0	0	0	0	0	0	0	0	0	0	4. Donaciones y Transferencias
5. Otros Gastos Corrientes	23	19	12	21	18	14	4	20	12	36	22	13	4	5. Otros Gastos Corrientes
<b>b. GASTOS DE CAPITAL</b>	<b>19</b>	<b>6</b>	<b>12</b>	<b>10</b>	<b>5</b>	<b>70</b>	<b>8</b>	<b>10</b>	<b>32</b>	<b>47</b>	<b>10</b>	<b>20</b>	<b>14</b>	<b>b. GASTOS DE CAPITAL</b>
1. Adquisición de Activos No Financieros	17	6	12	10	5	53	7	10	19	43	10	20	14	1. Adquisición de Activos No Financieros
2. Otros gastos de capital 3/	2	0	0	0	0	16	1	0	13	4	0	0	0	2. Otros gastos de capital

1/ Información actualizada al 31 de marzo de 2018.

2/ Neto de transferencias intergubernamentales.

3/ Incluye donaciones y transferencias.

FUENTE: Ministerio de Economía y Finanzas

ELABORACIÓN: BCRP, Sucursal Huancayo. Departamento de Estudios Económicos.



ANEXO 9

JUNÍN: EJECUCIÓN DEL PRESUPUESTO PÚBLICO DEL GOBIERNO REGIONAL 1/

(Millones de soles)

	2 017										2 018			
	MAR	ABR	MAY	JUN	JUL	AGO	SET	OCT	NOV	DIC	ENE	FEB	MAR	
<b>GASTOS NO FINANCIEROS</b>	<b>139</b>	<b>138</b>	<b>123</b>	<b>117</b>	<b>156</b>	<b>139</b>	<b>137</b>	<b>142</b>	<b>162</b>	<b>296</b>	<b>112</b>	<b>109</b>	<b>106</b>	<b>GASTOS NO FINANCIEROS</b>
<b>a. GASTOS CORRIENTES</b>	<b>85</b>	<b>92</b>	<b>98</b>	<b>96</b>	<b>107</b>	<b>101</b>	<b>106</b>	<b>102</b>	<b>123</b>	<b>225</b>	<b>101</b>	<b>99</b>	<b>98</b>	<b>a. GASTOS CORRIENTES</b>
1. Personal y Obligaciones Sociales	61	66	65	65	74	70	69	71	89	120	82	77	75	1. Personal y Obligaciones Sociales
2. Pensiones y Otras Prest. Sociales	10	10	10	11	13	10	10	10	11	18	13	11	10	2. Pensiones y Otras Prest. Sociales
3. Bienes y Servicios	14	16	18	17	19	21	22	21	23	61	6	9	12	3. Bienes y Servicios
4. Donaciones y Transferencias	0	0	0	0	0	0	0	0	0	0	0	0	0	4. Donaciones y Transferencias
5. Otros Gastos Corrientes	0	0	5	3	1	1	5	1	0	27	0	1	0	5. Otros Gastos Corrientes
<b>b. GASTOS DE CAPITAL</b>	<b>54</b>	<b>47</b>	<b>26</b>	<b>21</b>	<b>49</b>	<b>38</b>	<b>30</b>	<b>40</b>	<b>39</b>	<b>71</b>	<b>10</b>	<b>11</b>	<b>9</b>	<b>b. GASTOS DE CAPITAL</b>
1. Adquisición de Activos No Financieros	54	47	21	21	47	38	30	40	39	68	10	11	9	1. Adquisición de Activos No Financieros
2. Otros gastos de capital 2/	0	0	4	0	2	0	0	0	0	3	0	0	0	2. Otros gastos de capital

1/ Información actualizada al 31 de marzo de 2018.

2/ Incluye donaciones y transferencias.

FUENTE: Ministerio de Economía y Finanzas

ELABORACIÓN: BCRP, Sucursal Huancayo. Departamento de Estudios Económicos.

**ANEXO 10**

**JUNÍN: EJECUCIÓN DEL PRESUPUESTO PÚBLICO DE LOS GOBIERNOS LOCALES 1/**

(Millones de soles)

	2017										2018			
	MAR	ABR	MAY	JUN	JUL	AGO	SET	OCT	NOV	DIC	ENE	FEB	MAR	
<b>GASTOS NO FINANCIEROS</b>	<b>68</b>	<b>55</b>	<b>71</b>	<b>61</b>	<b>87</b>	<b>71</b>	<b>98</b>	<b>71</b>	<b>78</b>	<b>177</b>	<b>20</b>	<b>41</b>	<b>65</b>	<b>GASTOS NO FINANCIEROS</b>
<b>a. GASTOS CORRIENTES</b>	<b>31</b>	<b>27</b>	<b>33</b>	<b>28</b>	<b>36</b>	<b>33</b>	<b>31</b>	<b>31</b>	<b>34</b>	<b>66</b>	<b>17</b>	<b>24</b>	<b>32</b>	<b>a. GASTOS CORRIENTES</b>
1. Personal y Obligaciones Sociales	8	7	8	7	12	7	7	8	8	11	9	8	7	1. Personal y Obligaciones Sociales
2. Pensiones y Otras Prest. Sociales	1	2	3	2	3	3	3	3	4	5	1	1	2	2. Pensiones y Otras Prest. Sociales
3. Bienes y Servicios	20	16	20	19	20	19	18	18	21	35	6	14	22	3. Bienes y Servicios
4. Donaciones y Transferencias	1	1	2	0	1	4	3	2	2	14	0	0	1	4. Donaciones y Transferencias
5. Otros Gastos Corrientes	1	0	0	0	0	0	0	1	0	0	0	1	1	5. Otros Gastos Corrientes
<b>b. GASTOS DE CAPITAL</b>	<b>37</b>	<b>29</b>	<b>38</b>	<b>33</b>	<b>51</b>	<b>38</b>	<b>66</b>	<b>41</b>	<b>44</b>	<b>111</b>	<b>3</b>	<b>17</b>	<b>32</b>	<b>b. GASTOS DE CAPITAL</b>
1. Adquisición de Activos No Financieros	37	29	38	33	51	38	66	41	44	111	3	17	32	1. Adquisición de Activos No Financieros
2. Otros gastos de capital 2/	0	0	0	1	0	0	0	0	0	0	0	0	0	2. Otros gastos de capital

1/ Información actualizada al 31 de marzo de 2018.

2/ Incluye donaciones y transferencias.

FUENTE: Ministerio de Economía y Finanzas

ELABORACIÓN: BCRP, Sucursal Huancayo. Departamento de Estudios Económicos



ANEXO 11

**JUNÍN: MOROSIDAD 1/**  
(En porcentajes)

ENTIDADES FINANCIERAS	2 017											2 018		ENTIDADES FINANCIERAS
	FEB	MAR	ABR	MAY	JUN	JUL	AGO	SET	OCT	NOV	DIC	ENE	FEB	
<b>I. BANCA MÚLTIPLE</b>	5,7	5,8	5,9	5,9	5,7	5,7	5,7	5,5	5,5	5,3	5,3	5,4	5,5	<b>I. BANCA MÚLTIPLE</b>
<b>II. INSTITUCIONES NO BANCARIAS</b>														<b>II. INSTITUCIONES NO BANCARIAS</b>
Financieras	5,9	5,9	6,2	6,5	6,8	6,7	6,6	5,8	5,6	5,3	5,5	5,5	5,7	Financieras
Cajas Municipales	3,6	3,7	3,8	3,7	3,6	3,7	3,8	3,6	3,7	3,7	3,3	3,7	3,9	Cajas Municipales
Cajas Rurales	3,5	3,7	3,7	3,8	5,3	4,5	4,8	4,6	4,7	4,6	3,8	3,8	4,1	Cajas Rurales
EDPYMEs	9,9	9,3	10,0	10,4	25,9	24,2	22,2	16,9	15,4	11,7	7,4	12,2	7,3	EDPYMEs
<b>III. ENTIDADES ESTATALES</b>														<b>III. ENTIDADES ESTATALES</b>
Banco de la Nación 2/	1,3	1,4	1,4	1,4	1,5	1,5	1,4	1,3	1,4	1,4	1,4	1,4	1,4	Banco de la Nación 2/
Agrobanco 3/	3,6	3,6	3,5	3,5	1,8	3,5	4,1	17,2	34,6	34,6	33,6	34,0	35,6	Agrobanco 3/
<b>TOTAL</b>	<b>4,9</b>	<b>4,9</b>	<b>5,0</b>	<b>5,1</b>	<b>4,9</b>	<b>5,0</b>	<b>5,0</b>	<b>5,2</b>	<b>5,7</b>	<b>5,5</b>	<b>5,3</b>	<b>5,5</b>	<b>5,6</b>	<b>TOTAL</b>

1/ Cifras preliminares.

2/ Sólo considera los créditos de consumo e hipotecario.

3/ No considera los créditos a las demás empresas del sector.

Fuente: SBS y AFP.

Elaboración: BCRP - Sucursal Huancayo. Departamento de Estudios Económicos.