

BANCO CENTRAL DE RESERVA DEL PERÚ
SUCURSAL HUANCAYO



ICA: Síntesis de Actividad Económica
Diciembre 2018¹

Departamento de Estudios Económicos

¹ En el presente informe participaron Francisco Callupe Casaño y Sergio Carrasco Mamani.

ÍNDICE

Página

RESUMEN EJECUTIVO	3
I. ACTIVIDAD PRODUCTIVA	5
1. Actividad primaria	5
1.1 Sector agropecuario	5
1.2 Sector pesca	6
1.3 Sector minería	7
2. Otros indicadores sectoriales	8
2.1 Sub sector manufactura primaria	8
2.2 Arribos a los establecimientos de hospedaje	9
II. SECTOR EXTERNO	10
1. Exportaciones	10
III. CRÉDITO Y DEPÓSITOS	11
1. Créditos	11
2. Depósitos	13
IV. EJECUCIÓN DEL PRESUPUESTO DE GASTOS DEL GOBIERNO GENERAL	15
1. Ejecución del presupuesto de Gastos Corrientes	15
2. Ejecución del presupuesto de Inversiones	15
V. ANEXOS	17



RESUMEN EJECUTIVO

Principales hechos de importancia

- En diciembre, en cuanto a la actividad primaria, se observaron resultados positivos. Aumentó la producción de los sectores agropecuario (14,9 por ciento), pesquero (339,5 por ciento) y minero (0,2 por ciento). Del mismo modo, en lo que respecta al periodo anual 2018, el comportamiento fue positivo, observándose expansión en los sectores agropecuario (12,1 por ciento), pesquero (0,8 por ciento) y minero (2,9 por ciento).
- En cuanto a los otros indicadores de actividad económica en la región, destacó en diciembre de 2018 el crecimiento de la producción manufacturera primaria (6,4 por ciento), aunque de otro lado decrecieron los arribos de turistas (-1,4 por ciento) y la inversión pública (-56,0 por ciento).

Actividad primaria

- El **sector agropecuario** creció 14,9 por ciento en el último mes del año, por la mayor producción agrícola (14,7 por ciento) y pecuaria (15,3 por ciento). En el 2018, el sector registró un crecimiento de 12,1 por ciento, sustentado en los avances de la parte agrícola y pecuaria (11,4 y 13,5 por ciento, respectivamente).
- La **actividad pesquera** aumentó 339,5 por ciento interanual en diciembre por la mayor pesca para consumo humano directo (13,4 por ciento) ante la mayor captura para enlatado y curado. Del mismo modo, entre enero y diciembre, el sector creció 0,8 por ciento, explicado por la mayor pesca para consumo humano indirecto (9,5 por ciento).
- La **actividad minera** aumentó 0,2 por ciento, debido a la mayor producción de hierro (5,1 por ciento) y zinc (3,9 por ciento). Al respecto, el incremento en hierro se sustentó en la mayor capacidad de procesamiento de la planta de la mina Marcona, de la empresa Shougang Hierro Perú. Respecto al periodo de enero y diciembre de 2018, el sector creció 2,9 por ciento, por la mayor producción de hierro (8,3 por ciento) y cobre (19,0 por ciento).

Otros indicadores de actividad económica

- La **actividad manufacturera primaria** aumentó 6,4 por ciento con relación a diciembre de 2017, por la mayor producción de metales refinados (14,1 por ciento), contrarrestado por la menor producción de hidrocarburos líquidos (-5,3 por ciento).
- El **crédito directo total** en la región (S/ 4 856 millones) creció en 9,5 por ciento en noviembre con relación a similar mes de 2017. Los **créditos de consumo e hipotecarios** registraron un crecimiento de 12,4 y 8,3 por ciento, respectivamente.
- Por su parte, la **inversión pública** (S/ 48,1 millones) disminuyó 56,0 por ciento, por la contracción en la ejecución a nivel del Gobierno Nacional y Regional. Entre enero y diciembre, el crecimiento de 37,4 por ciento, se sustentó principalmente en la ejecución por parte del Gobierno Nacional (219,8 por ciento).

CUADRO N° 1
ICA: OTROS INDICADORES DE ACTIVIDAD ECONÓMICA
 (Variación % respecto a similar mes del año anterior)

	Jul.18	Ago.18	Set.18	Oct. 18	Nov. 18	Dic. 18
Producción industrial primaria 1/	↑ 6,6	↓ -27,6	↑ 18,3	↓ -10,9	↑ 40,3	↑ 6,4
Arribos a los establec. de hospedaje	↓ -3,7	↓ -5,9	↑ 9,2	↑ 7,5	↑ 7,7	↓ -1,4
Crédito total 2/	↑ 13,8	↑ 13,8	↑ 9,9	↑ 12,8	↑ 9,5	
Crédito de consumo 2/	↑ 9,4	↑ 11,8	↑ 10,1	↑ 11,0	↑ 12,4	
Crédito hipotecario 2/	↓ -4,6	↓ -2,0	↓ -1,4	↑ 8,0	↑ 8,3	
Inversión pública 2/	↑ 13,2	↑ 27,0	↑ 60,1	↑ 198,1	↑ 214,6	↓ -56,0

1/ En términos reales.

2/ En términos nominales.

Fuentes: BCRP - Sucursal Huancayo, MINEM, PRODUCE, MINCETUR, SBS y MEF.

,



I. ACTIVIDAD PRODUCTIVA

1. Actividad primaria

1.1 Sector agropecuario

- La actividad agropecuaria creció 14,9 por ciento en el último mes del año, por la mayor producción agrícola (14,7 por ciento) y pecuaria (15,3 por ciento). En 2018, el sector registró un crecimiento anual de 12,1 por ciento, sustentado en los avances de la parte agrícola y pecuaria (11,4 y 13,5 por ciento, respectivamente).

CUADRO N° 2
ICA: SECTOR AGROPECUARIO 1/
(Toneladas)

Subsectores	Estructura Porcentual 2016 2/	Diciembre			Enero - Diciembre					
		2017	2018	Var.%	Contribución al crecimiento 3/		2017	2018	Var.%	Contribución al crecimiento 3/
PRODUCCIÓN AGRÍCOLA	63,8			14,7	10,0				11,4	7,4
Orientado al mercado externo										
Mdo. externo agroindustria 2/	57,9			14,2	9,4				12,6	7,2
Espárrago	21,3	18 167	19 819	9,1	2,0	180 003	189 941	5,5	1,2	
Uva	13,0	54 550	57 828	6,0	1,9	238 919	265 005	10,9	1,4	
Algodón 1/	3,5	264	747	182,7	0,5	15 297	30 142	97,0	1,4	
Tomate	2,7	13 291	21 178	59,3	2,2	96 850	138 863	43,4	1,1	
Maíz amarillo duro	4,5	10 234	9 327	-8,9	-0,2	223 834	204 685	-8,6	-0,5	
Cebolla cabeza amarilla	1,6	17 208	6 190	-64,0	-2,4	120 766	108 935	-9,8	-0,2	
Páprika	0,4	34	195	480,7	0,4	1 806	2 721	50,7	0,2	
Mandarina	2,9	0	0	-	0,0	118 611	169 653	43,0	1,4	
Palto	2,7	0	0	-	0,0	53 924	66 332	23,0	0,6	
Alcachofa	1,9	3 424	12 445	263,5	5,2	36 990	42 766	15,6	0,3	
Pallar grano seco	0,8	430	291	-32,3	-0,2	4 851	3 174	-34,6	-0,2	
Tangelo	1,3	0	0	-	0,0	60 651	55 686	-8,2	-0,1	
Pecano	0,6	0	0	-	0,0	2 184	2 529	15,8	0,1	
Orientado al mercado interno :	5,9			30,6	0,6				2,0	0,1
Papa	1,4	0	1 776	-	0,0	128 897	118 486	-8,1	-0,2	
Zapallo	0,8	1 665	1 731	4,0	0,0	50 450	41 974	-16,8	-0,1	
Alfalfa	0,7	12 094	11 155	-7,8	0,0	141 381	132 487	-6,3	0,0	
Maíz choclo	0,3	477	126	-73,6	-0,1	15 721	18 495	-	0,0	
Camote	0,4	1 604	2 740	70,9	0,2	26 893	45 645	69,7	0,3	
PRODUCCIÓN PECUARIA	36,2			15,3	4,9				13,5	4,8
Huevo	19,9	14 050	15 923	13,3	2,3	163 569	179 607	9,8	1,9	
Carne de ave 4/	13,0	6 537	7 799	19,3	2,3	72 365	88 823	22,7	2,9	
SECTOR AGROPECUARIO 1/	100,0			14,9	14,9				12,1	12,1

1/ Cifras preliminares.

2/ A precios de 2007

3/ En base a la estructura de similar periodo de 2016.

4/ Peso neto.

Fuente: MINAGRI

Elaboración: BCRP - Sucursal Huancayo.

- El incremento del subsector agrícola en diciembre (14,7 por ciento), obedeció a la mayor producción orientada al mercado externo y agroindustria (14,2 por ciento) por el incremento observado en los cultivos como tomate (59,3 por ciento), espárrago (9,1 por ciento) y uva (6,0 por ciento), explicándose en el caso del tomate, por efecto de mayores siembras para exportación en pasta; en espárrago por mejora en los rendimientos, por renovación de cultivos en las últimas campañas; mientras que en uva, como efecto de las mayores cosechas e ingreso de nuevas áreas sembradas a su fase de producción.

- Respecto al sub sector pecuario, el incremento de 15,3 por ciento en el mes, se sustentó en la mayor producción de huevo (13,3 por ciento) y de carne de ave (19,3 por ciento). Respecto al periodo anual, aumentó la producción de huevo (9,8 por ciento) y de carne de ave (22,7 por ciento). En cuanto a la participación en el VBP del sub sector, lideraron, la producción de carne de ave (38,8 por ciento) y huevo (52,8 por ciento), por la actividad avícola intensiva de las granjas asentadas particularmente en la provincia de Chincha.
- En cuanto a las siembras, en lo que va de la campaña agrícola 2018 – 2019, se instalaron 17,9 mil hectáreas, nivel menor en 8,3 por ciento respecto a la campaña pasada. Del total, el 91,9 por ciento correspondió a cultivos transitorios, mientras que el resto correspondió a cultivos permanentes. En cuanto a los transitorios, el incremento de 0,8 por ciento, se sustentó principalmente en algodón (4,4 por ciento) debido a la restitución de siembras, luego que disminuyeran por menores precios en chacra durante la campaña previa. De forma similar, disminuyeron las instalaciones de cultivos permanentes (-54,7 por ciento) ante menores instalaciones de espárrago, mandarina, palta y uva.

CUADRO N° 3
ICA: SUPERFICIE SEMBRADA 1/
(Hectáreas)

	Campaña agrícola 2/		Variación	
	2017/2018	2018/2019	Absoluta	Porcentual
CULTIVOS TRANSITORIOS	16 397	16 526	128	0,8
Alcachofa	0	30	30	-
Algodón 3/	7 711	8 051	340	4,4
Camote	722	849	127	17,6
Cebolla 4/	301	309	9	2,9
Maíz amarillo duro	5 718	5 611	-106	-1,9
Pallar grano seco	67	123	56	84,0
Papa	54	73	19	35,7
Páprika	331	166	-165	-49,8
Tomate	0	0	0	-
Zapallo	211	229	18	8,6
Otros	1 284	1 084	-200	-15,6
CULTIVOS PERMANENTES	3 202	1 451	-1 751	-54,7
Espárrago	328	54	-274	-83,5
Granada	143	38	-105	-73,5
Mandarina	378	48	-330	-87,3
Palta	265	192	-73	-27,5
Uva	843	224	-619	-73,4
Otros	1 245	895	-350	-28,1
Total	19 599	17 977	-1 623	-8,3

1/ Cifras preliminares.

2/ Corresponde al periodo de agosto a diciembre.

3/ Incluye las variedades tanguis, hazera y pima.

4/ Incluye las variedades roja, amarilla y china.

Fuente: DIA - Ica

Elaboración: BCRP - Sucursal Huancayo.

1.2 Sector pesca

- La actividad pesquera aumentó 339,5 por ciento en diciembre respecto a similar mes de 2017, por la mayor pesca para consumo humano directo (13,4 por ciento), principalmente para enlatado y curado (514,0 por ciento). De otro lado, se expandió también la pesca para consumo humano indirecto, debido al levantamiento de la veda, lo que permitió la captura de 94,7 mil toneladas de anchoveta. Respecto al periodo acumulado anual, la expansión de 0,8 por ciento se



explicó por la mayor captura de anchoveta para la industria (7,9 por ciento) y que contrarrestó a la disminución de especies para consumo humano directo (-24,4 por ciento) como por lo orientado a fresco (-51,6 por ciento) y enlatado (-8,6 por ciento).

CUADRO N° 4
ICA: SECTOR PESCA 1/
(En toneladas)

Destino	Diciembre			Enero - Diciembre		
	2017	2018	Var. %2/	2017	2018	Var. %2/
Consumo Humano Directo			13,4			- 24,4
Fresco	3 587	4 401	22,7	51 615	24 978	- 51,6
Enlatado	0	215	-	1 280	1 170	- 8,6
Curado	269	1 653	514,0	4 853	12 271	152,8
Congelado	515	587	14,0	3 371	4 685	39,0
Consumo Humano Indirecto			-			9,5
Anchoveta	0	94 723	-	612 172	660 235	7,9
Otras especies	2 707	2 475	- 8,6	26 854	39 645	47,6
SECTOR PESCA 2/			339,5			0,8

1/ Cifras preliminares.

2/ A precios de 2007.

Fuente: PRODUCE y DIREPRO Ica.

Elaboración: BCRP - Sucursal Huancayo.

- El precio promedio de la harina de pescado en diciembre fue de US\$ 1 475 por tonelada, nivel similar respecto al mes previo, pero menor en 2,0 por ciento con relación a diciembre de 2017.

GRÁFICO N° 1
COTIZACIÓN INTERNACIONAL DE LA HARINA DE PESCADO
(Hamburgo – US\$/Tm)

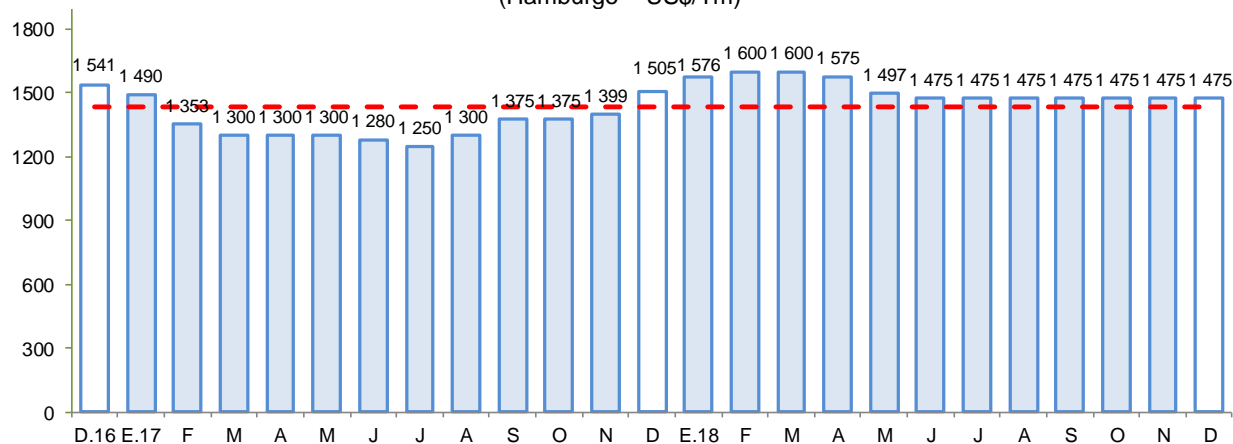

Fuente: Bloomberg.

Elaboración: BCRP - Sucursal Huancayo.

1.3 Sector minería

- La producción minera aumentó 0,2 por ciento, debido a la mayor producción de hierro (5,1 por ciento) y zinc (3,9 por ciento). Al respecto, el incremento en hierro se sustentó en la mayor capacidad de procesamiento de la planta de la mina Marcona, luego de que la empresa Shougang Hierro desarrollara una significativa inversión en la ampliación de la misma.
- Entre enero y diciembre de 2018, el sector creció 2,9 por ciento, por la mayor producción de hierro (8,3 por ciento) y cobre (19,0 por ciento). En el primer caso por la mayor extracción de la

mina Marcona, mientras que en cobre por mayor “ley mineral”. En términos de participación en el Valor Bruto de Producción (VBP) minero, en lo que va del año, destacó hierro con 44,5 por ciento, seguido de cobre y zinc con 25,8 y 23,5 por ciento, respectivamente.

CUADRO N° 5
ICA: SECTOR MINERÍA 1/
(Variación % real respecto a similar periodo del año anterior)

Mineral	Estructura Porcentual 2016 2/	Diciembre			Enero - Diciembre				
		2017	2018	Var.%	Contribución 3/	2017	2018	Var.%	Contribución 3/
Hierro (TMF)	38,8	852 396	895 943	5,1	2,2	8 806 451	9 533 871	8,3	3,5
Zinc (TMF)	33,4	15 077	15 666	3,9	1,1	163 215	137 880	-15,5	-4,4
Cobre (TMF)	20,2	5 069	4 678	-7,7	-1,8	50 316	59 899	19,0	4,3
Plata (Onzas troy)	4,4	430 733	389 275	-9,6	-0,4	4 182 759	3 960 832	-5,3	-0,2
Plomo (TMF)	2,8	2 001	1 610	-19,5	-0,6	17 059	14 789	-13,3	-0,3
Oro (Onzas troy)	0,5	440	52	-88,1	-0,2	4 748	6 469	36,3	0,1
SECTOR MINERÍA 2/	100,0			0,2	0,2			2,9	2,9

1/ Cifras preliminares.

2/ A precios de 2007.

3/ En base a la estructura porcentual de similar periodo de 2016.

Fuente: MINEM.

Elaboración: BCRP - Sucursal Huancayo.

GRÁFICO N° 2
ICA: CRECIMIENTO DE LA PRODUCCIÓN MINERA
(Variación % real respecto a similar mes del año anterior)

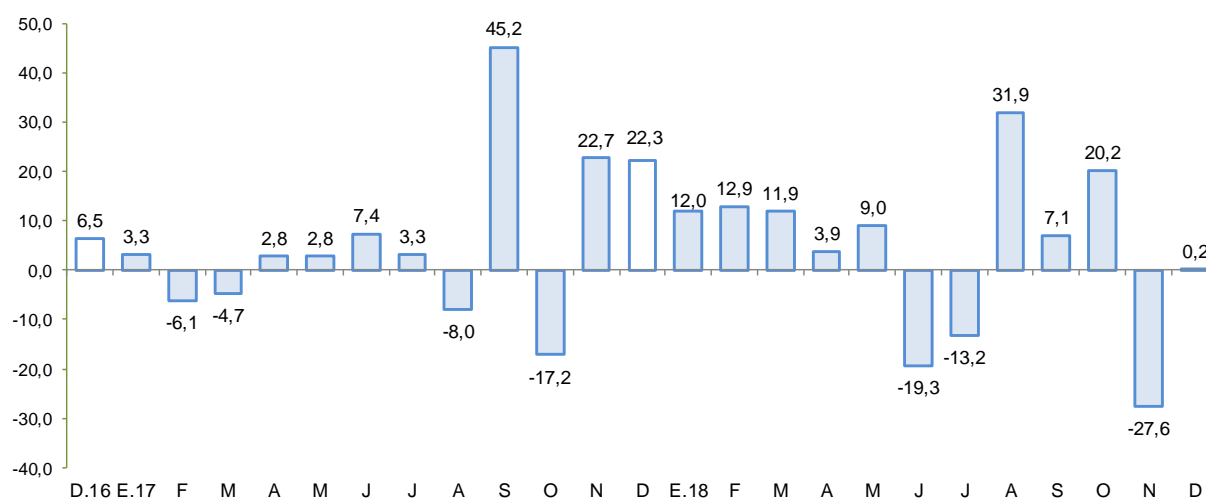

Fuente: MINEM.

Elaboración: BCRP - Sucursal Huancayo.

2. Otros indicadores sectoriales

2.1 Sub sector manufactura primaria

- El procesamiento primario de recursos, aumentó 6,4 por ciento en diciembre, por la mayor producción de metales refinados (14,1 por ciento), lo que contrarrestó a la menor producción de hidrocarburos líquidos (-5,3 por ciento).

- En el acumulado anual, el sub sector cayó en 11,5 por ciento, por la menor producción de hidrocarburos líquidos (-14,1 por ciento), aunque fue contrarrestado parcialmente por la mayor producción de metales refinados (1,9 por ciento) y productos pesqueros (10,5 por ciento).

CUADRO N° 6
ICA: SUB SECTOR MANUFACTURA PRIMARIA 1/
 (Variación % real respecto a similar periodo del año anterior)

Ramas de Actividad	Estructura porcentual 2016 2/	Diciembre	Enero - Diciembre
		Var. %	Var. %
Refinación de Metales	8,4	14,1	1,9
Estaño refinado	8,4	14,1	1,9
Productos pesqueros	2,6	-	10,5
Harina de pescado	2,3	-	6,9
Aceite de pescado	0,2	-	68,7
Hidrocarburos líquidos	89,0	-5,3	-14,1
Glp	41,2	-4,2	-6,1
Gasolina	39,4	-5,1	-20,6
Diesel y fuel oil	8,3	-13,7	-27,8
Manufactura Primaria	100,0	6,4	-11,5

1/ Cifras preliminares.

Fuente: MINEM y PRODUCE

Elaboración: BCRP - Sucursal Huancayo.

GRÁFICO N° 3
ICA: EVOLUCIÓN DE LA PRODUCCIÓN MANUFACTURERA PRIMARIA
 (Variación % real respecto a similar mes del año anterior)

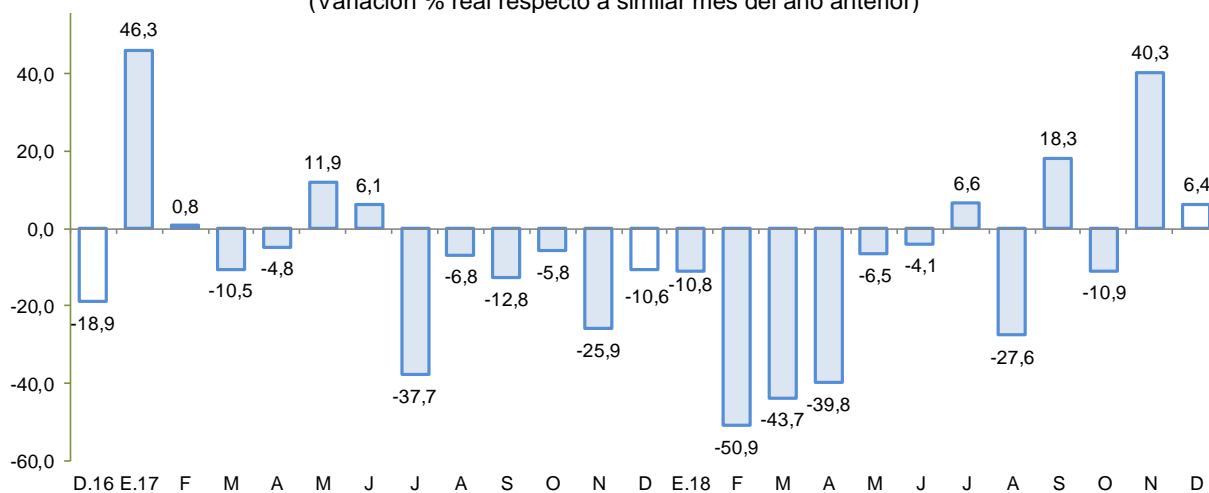

Fuente: MINEM y PRODUCE.

Elaboración: BCRP - Sucursal Huancayo.

2.2 Arribos a los establecimientos de hospedaje

- El número de arribos a los establecimientos de hospedaje (124,8 mil) decreció en 1,4 por ciento en diciembre, respecto de similar mes del año previo, por la menor afluencia de visitantes nacionales (-3,4 por ciento), aunque contrarrestado parcialmente por el incremento de

extranjeros (11,4 por ciento). Respecto al acumulado entre enero y diciembre, el arribo de turistas creció 5,2 por ciento, por mayores arribos nacionales (7,2 por ciento).

GRÁFICO N° 4
ICA: CRECIMIENTO DE ARRIBOS A ESTABLECIMIENTOS DE HOSPEDAJE
(Variación %)

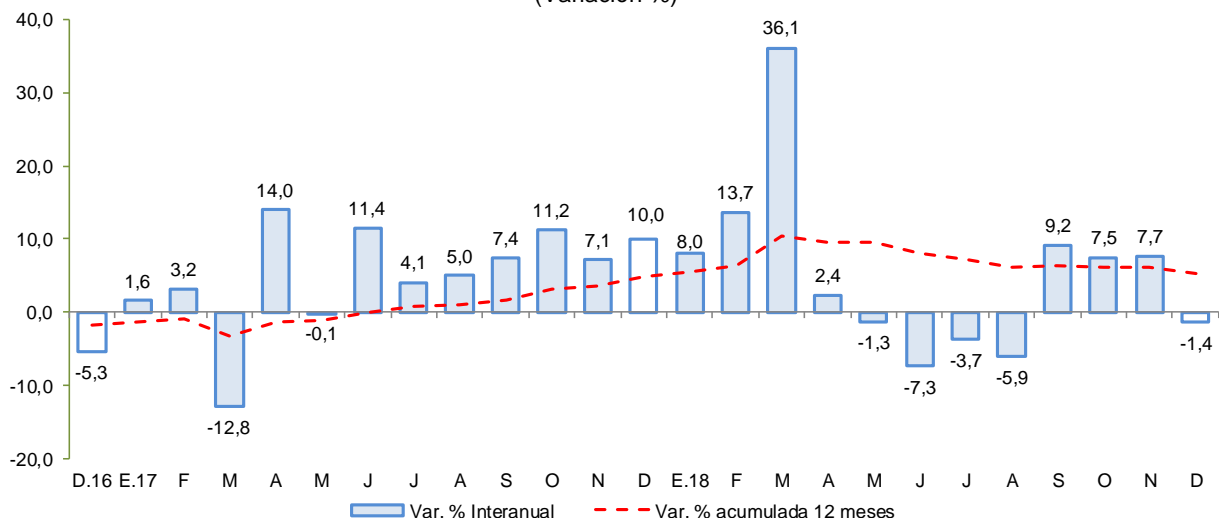

Fuente: MINCETUR

Elaboración: BCRP - Sucursal Huancayo.

II. SECTOR EXTERNO

1. Exportaciones

- En diciembre, el valor de las exportaciones totalizó US\$ 323,9 millones, menor en 22,2 por ciento respecto a igual mes del año pasado, ante la contracción de las exportaciones tradicionales (-30,4 por ciento) y no tradicionales (-14,3 por ciento).
- En cuanto a las **exportaciones tradicionales**, la disminución se explicó por las menores ventas de productos mineros (-14,5 por ciento) así como derivados de petróleo (-53,1 por ciento). Respecto a los **no tradicionales**, la contracción de 14,3 por ciento se sustentó en las menores ventas de productos agropecuarios (-17,0 por ciento) como uvas frescas (-19,6 por ciento) por un efecto base ante el adelanto de cosechas en el año previo; a lo anterior se agregó la disminución de espárragos frescos (-6,5 por ciento) y semillas de tomate (-66,7 por ciento), por menores volúmenes de exportación a Estados Unidos de América y Países bajos, respectivamente.
- En el acumulado anual 2018, las exportaciones totalizaron US\$ 3 362,8 millones, mayor en 3,1 por ciento respecto de 2017, por mayores ventas de **productos no tradicionales** (7,8 por ciento) no obstante a la disminución en los **tradicionales** (-0,4 por ciento). En el primer caso, se sustentó en el incremento de productos agropecuarios (7,6 por ciento) por las mayores ventas de uva fresca (7,3 por ciento) con destino a Países Bajos, Hong Kong y China; palta fresca (40,8 por ciento) a Países Bajos, Chile e Inglaterra; y granada fresca (23,6 por ciento) orientado a estados Unidos de América, Rusia y Países Bajos. También aumentaron las exportaciones de productos sidero – metalúrgicos (13,1 por ciento) sustentado en las ventas de barras de hierro o acero con destino a Estados Unidos de América, Bolivia y Colombia; así como de productos textiles (7,4 por ciento) debido a las mayores ventas de T-Shirts (10,9 por ciento). Al respecto, las ventas de este producto totalizó US\$ 69,6 millones y representaron el 59,2 por ciento de las exportaciones del sector textil a nivel regional.

CUADRO N° 7
ICA: EXPORTACIONES POR GRUPO DE PRODUCTOS 1/
(Valor FOB en millones de US\$)

TIPO	Estructura %	Diciembre			Enero - Diciembre		
		2016	2017	2018	Var.%	2017	2018
PRODUCTOS TRADICIONALES	58,4	203,4	141,5	-30,4	1 893,0	1 885,2	-0,4
Pesqueros	5,5	0,3	7,8	2800,0	66,4	116,9	76,2
Agrícolas	0,0	0,0	0,0	-	1,0	1,4	42,3
Mineros	30,3	99,8	85,3	-14,5	1 089,9	944,9	-13,3
Petróleo crudo y derivados	22,5	103,3	48,4	-53,1	735,8	822,0	11,7
PRODUCTOS NO TRADICIONALES	41,6	212,8	182,3	-14,3	1 370,0	1 477,5	7,8
Agropecuarios	32,9	188,2	156,2	-17,0	1 051,6	1 131,2	7,6
Maderas y papeles	0,5	1,4	1,3	-4,0	13,5	16,6	23,0
Metal - mecánico	0,0	1,0	0,0	-	4,1	5,9	41,9
Minería no metálica	0,2	0,6	1,8	-	7,0	8,3	19,6
Pesqueros	2,4	4,7	4,3	-8,9	68,0	66,2	-2,7
Químicos	0,0	0,1	0,2	34,8	1,5	1,9	24,7
Sidero - metalúrgico	1,9	8,4	9,2	8,8	114,6	129,7	13,1
Textiles	3,7	8,3	9,4	13,5	109,5	117,7	7,4
Otros	0,0	0,0	0,0	-	0,0	0,0	-
OTROS 2/	0,0	0,0	0,0	-	0,0	0,1	-
TOTAL EXPORTACIONES	100,0	416,1	323,9	-22,2	3 263,1	3 362,8	3,1

1/ Cifras preliminares.

2/ Varios incluido joyería.

Fuente: SUNAT.

Elaboración: BCRP - Sucursal Huancayo.

- En cuanto a su composición, los **productos tradicionales** tuvieron una participación del 56,1 por ciento en 2018, nivel inferior en 2,0 por ciento a lo registrado en el año previo, debido a la disminución de las exportaciones tradicionales. Por principales destinos, destacaron en participación, Estados Unidos de América (27,6 por ciento), China (19,9 por ciento), Brasil (13,0 por ciento) y Países Bajos (6,7 por ciento); mientras que, por productos destacaron los envíos de derivados de petróleo (24,4 por ciento), hierro (14,4 por ciento), uva de mesa (10,9 por ciento) y estaño (6,8 por ciento).

III. CRÉDITO Y DEPÓSITOS²

1. Créditos

- Los créditos en Ica sumaron S/ 4 856 millones al término de noviembre, nivel superior en 2,3 por ciento respecto al mes previo, y mayor en 9,5 por ciento con relación a noviembre de 2017. En el primer caso, destacó incremento a nivel del Banco de la Nación (0,8 por ciento), de la Banca Múltiple (2,3 por ciento) y de las Cajas Municipales (2,6 por ciento). Respecto al comportamiento interanual, el crecimiento se sustentó en la expansión de los saldos colocados del Banco de la Nación (18,9 por ciento), Banca Múltiple (5,7 por ciento), Empresas Financieras (21,9 por ciento) y Cajas Municipales (19,7 por ciento), siendo en estos dos últimos casos, explicado por mayores saldos colocados a personas (créditos de consumo).
- Por tipo de moneda, los créditos en moneda nacional aumentaron en 1,7 por ciento respecto al mes previo y en 10,4 por ciento con relación a noviembre de 2017; registrándose una participación de 77,0 por ciento en los saldos de noviembre. De otro lado, las colocaciones en moneda extranjera aumentaron en 4,4 por ciento con relación al mes pasado, y en 6,5 por ciento respecto de noviembre del año pasado, observando un saldo de US\$ 345 millones.

² Se presentan los saldos de los créditos y depósitos al cierre de operaciones de mayo de 2018. Cabe destacar que los saldos de las cuentas expresadas en moneda extranjera se valúan al tipo de cambio constante de enero de 2017 (S/ 3,31 por dólar), a fin de aislar el efecto de la valuación cambiaria sobre los saldos en dicha moneda.



CUADRO Nº 8
ICA: CRÉDITO DIRECTO
(Saldos en millones de soles)

	Estructura %	Saldos en millones de soles con TCF 1/		Tasa de crecimiento (%)	
		Nov-18	Oct-18	Nov-18	Mes
Banco de la Nación	3,9	187	189	0,8	18,9
Agrobanco	0,3	14	13	-2,1	-28,0
Banca Múltiple	68,7	3 258	3 334	2,3	5,7
Instituciones No Bancarias	27,2	1 287	1 320	2,6	19,7
Financieras	8,8	417	427	2,6	21,9
Cajas Municipales	18,1	856	879	2,6	19,7
Cajas Rurales	0,0	0	0	-	-
Edpymes	0,3	14	14	0,7	-24,1
Arrendamiento Financiero	0,0	0	0	-	-
TOTAL	100,0	4 746	4 856	2,3	9,5
Empresas	57,9	2 737	2 809	2,7	8,1
Personas	42,1	2 009	2 046	1,8	11,5
Consumo	32,3	1 537	1 571	2,2	12,4
Hipotecario	9,8	472	476	0,8	8,3
MN	77,0	3 674	3 737	1,7	10,4
ME	23,0	1 072	1 119	4,4	6,5
ME (Mill. US\$)		331	345	4,4	6,5

1/ TCF = Tipo de Cambio Fijo (S/ 3.24 por US\$)

Fuente: SBS y AFP.

Elaboración: BCRP, Sucursal Huancayo. Departamento de Estudios Económicos.

- Por tipo de crédito, respecto al mes previo el incremento registrado a nivel de personas (1,8 por ciento) fue sustentado por los mayores créditos de consumo (2,2 por ciento). En términos interanuales, el mayor saldo global de las colocaciones obedeció a la expansión de los créditos a empresas (8,1 por ciento) y a personas (11,5 por ciento), en este último caso liderado por los créditos de consumo (12,4 por ciento).

GRÁFICO Nº 5
ICA: CRECIMIENTO DEL CREDITO DIRECTO
(Variación % respecto a similar mes del año anterior)

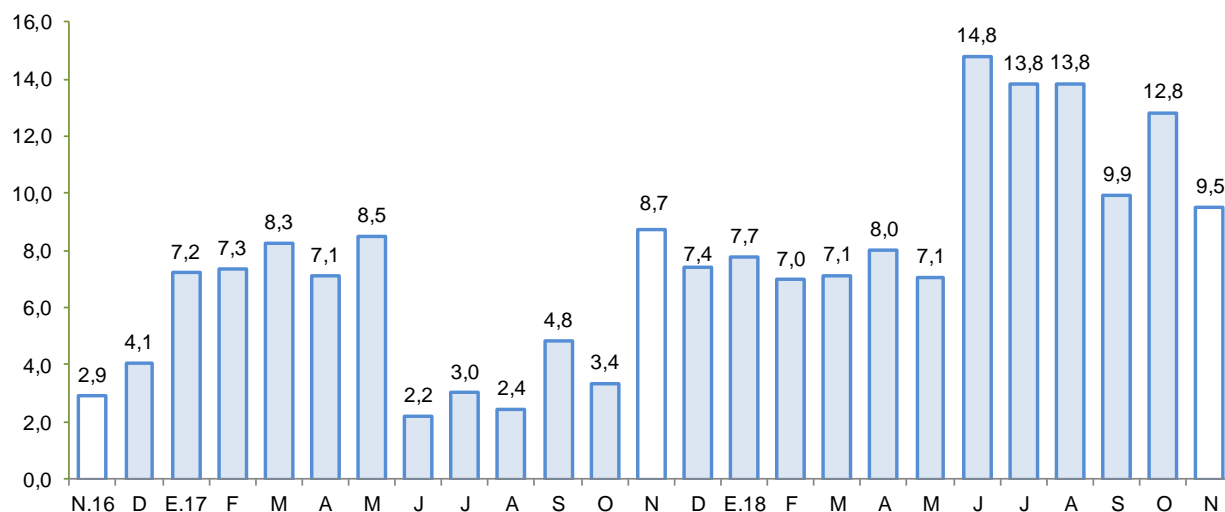

Fuente: SBS y AFP.

Elaboración: BCRP - Sucursal Huancayo.

- El **ratio de dolarización** en los créditos alcanzó 23,0 por ciento al término de noviembre, nivel menor en 0,7 de punto porcentual respecto a similar mes de 2017.

GRÁFICO Nº 6
ICA: TASA DE MOROSIDAD 1/ 2/
(En porcentaje)

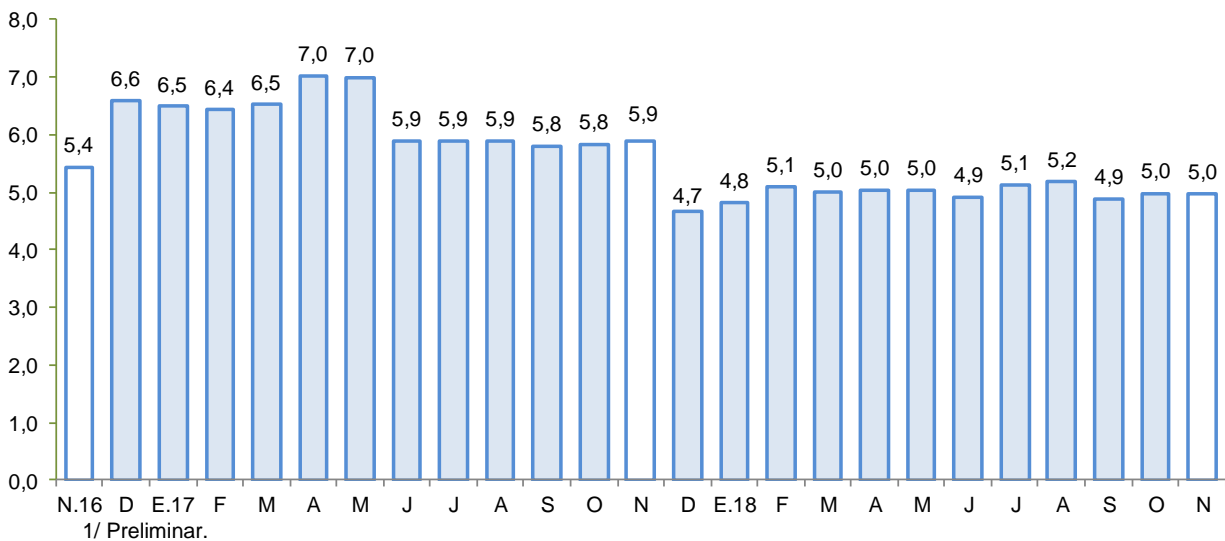

1/ Preliminar.

2/ Morosidad = (créditos vencidos + créditos en cobranza judicial) / colocaciones brutas.

Fuente: SBS y AFP.

Elaboración: BCRP - Sucursal Huancayo.

- Respecto a la morosidad, al término de noviembre alcanzó 5,0 por ciento, nivel menor en 0,9 de punto porcentual en comparación a similar mes del año pasado. Los mayores ratios se registraron en las Edpymes (10,0 por ciento) y Agrobanco (46,9 por ciento).

2. Depósitos

- Los depósitos sumaron S/ 3 050 millones al término de noviembre y mostraron un incremento de 1,2 por ciento respecto del mes previo y de 4,7 por ciento con relación a similar mes del año pasado. En el primer caso, por los mayores saldos de la Banca Múltiple (1,1 por ciento) así como de las Financieras (3,7 por ciento). En términos interanuales, la expansión se explicó por el incremento de las captaciones del Banco de la Nación (11,1 por ciento), Empresas Financieras (24,1 por ciento) y Cajas Municipales (14,6 por ciento).
- Según tipo de depósito, el incremento interanual se observó principalmente en los depósitos de ahorro (5,7 por ciento) y a plazo (8,3 por ciento). De otro lado, la mayor concentración se observó en la modalidad de ahorro con una participación del 40,8 por ciento en el saldo total. Por tipo de moneda, los depósitos estuvieron conformados en un 77,5 por ciento por moneda nacional, registrándose un incremento de los saldos del orden de 1,0 por ciento, respecto del mes pasado y de 7,9 por ciento con relación a noviembre de 2017. En cuanto a los saldos en moneda extranjera aumentaron respecto del mes anterior en 1,8 por ciento pero cayeron en 5,1 por ciento con relación a noviembre del año pasado. Cabe indicar que, los saldos en moneda extranjera totalizaron US\$ 212 millones.

CUADRO Nº 9
ICA: DEPÓSITOS
(SalDOS en millones de soles)

	SalDOS en millones de soles con TCF 1/		Tasa de crecimiento (%)	
	Oct-18	Nov-18	Mes	12 Meses
Banco de la Nación	299	300	0,2	11,1
Banca Múltiple	1 912	1 933	1,1	-0,1
Instituciones No Bancarias	804	818	1,7	15,0
Financieras	38	39	3,7	24,1
Cajas Municipales	766	778	1,6	14,6
Cajas Rurales	0	0	-	-
TOTAL	3 015	3 050	1,2	4,7
Vista	615	607	-1,3	-3,7
Ahorro	1 247	1 246	-0,1	5,7
A plazo	1 153	1 197	3,8	8,3
MN	2 341	2 364	1,0	7,9
ME	674	687	1,8	-5,1
ME (Mill. US\$)	208	212	1,8	-5,1

1/ TCF = Tipo de Cambio Fijo (S/ 3.24 por US\$)

Fuente: SBS y AFP.

Elaboración: BCRP, Sucursal Huancayo. Departamento de Estudios Económicos.

GRÁFICO Nº 7
ICA: CRECIMIENTO DE LOS DEPÓSITOS
(Variación % respecto a similar periodo del año anterior)

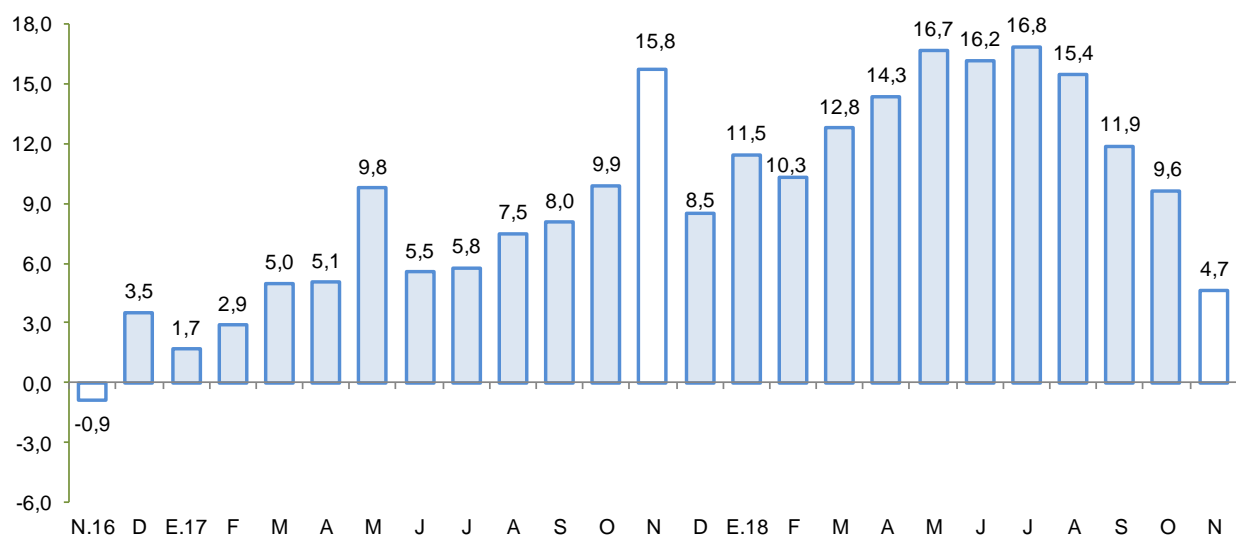

Fuente: SBS y AFP.

Elaboración: BCRP - Sucursal Huancayo.

- La tasa de dolarización fue de 22,5 por ciento en noviembre, nivel menor en 2,3 de punto porcentual respecto de similar mes de 2017, lo que se explicó por el crecimiento de los depósitos en moneda nacional.

IV. EJECUCIÓN DEL PRESUPUESTO DE GASTOS DEL GOBIERNO GENERAL

1. Ejecución del Presupuesto de Gastos Corrientes

- En diciembre, el gasto corriente no financiero disminuyó 4,3 por ciento interanual en términos reales, principalmente por la disminución a nivel del Gobierno Nacional (-9,8 por ciento) y Regional (-9,1 por ciento) por menores pagos por compra de bienes y servicios.

CUADRO Nº 10
ICA: EJECUCIÓN DEL PRESUPUESTO DE GASTOS CORRIENTES 1/ 2/
(Millones de soles)

	Diciembre			Enero - Diciembre		
	2 017	2 018	Var %real	2 017	2 018	Var %real
Gobierno Nacional	104,8	96,6	-9,8	779,8	809,8	2,5
Gobierno Regional	117,2	108,8	-9,1	822,8	874,7	4,9
Gobiernos locales	31,3	42,3	32,1	254,5	285,8	10,8
Total	253,3	247,7	-4,3	1 857,1	1 970,4	4,7

1/ Información actualizada al 31 de diciembre de 2018

2/ Comprende el gasto en remuneraciones y en bienes y servicios.

Fuente: MEF

Elaboración: BCRP - Sucursal Huancayo.

- En el acumulado anual 2018, el gasto creció en 4,7 por ciento en términos reales, sustentado en el incremento del gasto en los tres niveles de gobierno, sobre todo por pago de remuneraciones y de transferencias.

2. Ejecución del Presupuesto de Inversiones

- En diciembre, la inversión pública correspondiente a los tres niveles de gobierno totalizó S/ 48,1 millones, menor en 56,0 por ciento con relación a diciembre 2017, debido a la contracción en la ejecución a nivel del Gobierno Nacional (-177,9 por ciento) y Regional (-71,3 por ciento). De otro lado, el gasto acumulado anual en 2018 sumó S/ 602,7 millones, lo que significó una ejecución del 55,0 por ciento del presupuesto institucional modificado (PIM) para 2018 el cual ascendió a S/ 1 095 millones. En el mismo periodo, la inversión se orientó principalmente a los rubros de Justicia, Transporte, Saneamiento y Educación, los que en conjunto representaron el 66,3 por ciento del total ejecutado. Por nivel de gobierno, los municipios registraron el mayor desembolso en inversiones con una participación de 50,5 por ciento.

CUADRO Nº 11
ICA: EJECUCIÓN DEL PRESUPUESTO DE INVERSIONES 1/ 2/
(Millones de soles)

	Diciembre			Enero - Diciembre		
	2 017	2 018	Var %real	2 017	2 018	Var %real
Gobierno Nacional	32,6	-26,0	-177,9	74,4	241,0	219,8
Gobierno Regional	29,9	8,8	-71,3	96,3	57,6	-41,0
Gobiernos locales	44,4	65,3	43,8	262,4	304,1	14,4
Inversión Pública	107,0	48,1	-56,0	433,0	602,7	37,4

1/ Información actualizada al 31 de diciembre de 2018

2/ Comprende la adquisición de activos no financieros.

Fuente: MEF

Elaboración: BCRP - Sucursal Huancayo.

GRÁFICO Nº 8
ICA: CRECIMIENTO DE LA EJECUCIÓN DEL PRESUPUESTO DE INVERSIONES
 (Variación % real)

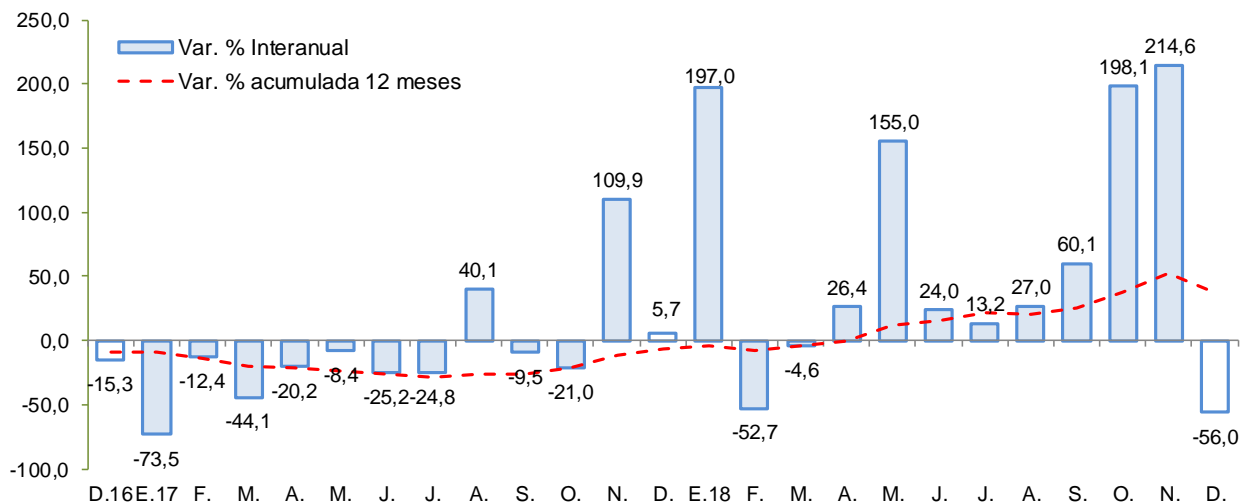

Fuente: MEF

Elaboración: BCRP - Sucursal Huancayo.

Entre los principales proyectos que se vienen ejecutando destacan:

- Instalación del servicio de readaptación social en el nuevo establecimiento penitenciario de Ica, distrito de Santiago, provincia de Ica (S/ 198,2 millones).
- Mejoramiento del servicio de readaptación social en el establecimiento penitenciario de Chincha (S/ 46,7 millones).
- Construcción de la autopista Chincha – Ica, tramo Km 188 – Km 283 con un presupuesto de S/ 39,6 millones.
- Recuperación de servicios culturales religiosos y de tradición religiosa del Santuario del Señor de Luren en el distrito y provincia de Ica (S/ 21,7 millones).
- Instalación de banda ancha para la conectividad integral y desarrollo social de la región Ica (S/ 15,1 millones).

V. ANEXOS

ANEXO 1

**ICA: PRODUCCIÓN AGROPECUARIA 1/
(En toneladas)**

PRODUCTOS	2017	2018												PRODUCTOS
	DIC	ENE	FEB	MAR	ABR	MAY	JUN	JUL	AGO	SET	OCT	NOV	DIC	
TOTAL AGRÍCOLA	138 446	141 700	129 042	145 994	137 460	114 978	117 913	201 115	194 763	165 560	148 523	159 610	152 156	TOTAL AGRÍCOLA
Alcachofa	3 424	175	0	0	0	0	0	260	1 882	3 944	13 664	10 396	12 445	Alcachofa
Algodón 2/	264	1 446	1 633	2 438	5 716	10 427	3 471	3 885	90	163	75	50	747	Algodón 2/
Camote	1 604	1 584	2 561	4 658	5 780	2 997	4 340	4 874	4 991	4 815	3 950	2 354	2 740	Camote
Cebolla amarilla	17 208	1 139	685	6 165	2 427	7 425	1 326	3 714	13 776	13 415	33 106	19 568	6 190	Cebolla amarilla
Cebolla cabeza roja	686	1 098	198	1 170	2 750	2 235	1 373	1 860	861	70	1 768	389	67	Cebolla cabeza roja
Espárrago	18 167	17 358	11 291	14 624	12 160	13 764	13 476	11 991	14 174	21 427	19 862	19 995	19 819	Espárrago
Maíz amarillo duro	10 234	11 519	11 594	15 635	9 433	11 936	17 694	35 135	28 701	34 248	12 211	7 253	9 327	Maíz amarillo duro
Maíz choclo	477	112	0	0	0	0	45	286	1 188	11 195	5 543	0	126	Maíz choclo
Mandarina	0	0	843	6 743	44 523	23 714	28 314	44 351	18 236	2 929	0	0	0	Mandarina
Mango	0	659	3 629	2 948	128	0	0	0	0	0	0	0	0	Mango
Naranja	0	0	0	0	0	380	3 959	13 540	7 996	2 893	494	0	0	Naranja
Olivo	0	0	0	1 465	2 117	2 793	0	131	5	0	0	0	0	Olivo
Palto	0	0	1 812	6 560	7 849	7 783	19 626	16 378	6 295	5	24	0	0	Palto
Pallar grano seco	430	71	12	52	51	18	0	55	58	219	1 353	996	291	Pallar grano seco
Páprika	34	125	328	519	680	545	110	41	0	12	155	13	195	Páprika
Papa	0	0	75	159	131	98	25	11 792	42 867	41 472	16 660	3 433	1 776	Papa
Pecano	0	0	0	0	3	224	1 612	689	0	0	0	0	0	Pecano
Sandía	2 368	3 555	4 432	3 330	1 632	651	433	138	131	258	855	2 594	3 081	Sandía
Tomate	13 291	18 372	24 418	13 112	2 663	1 770	2 179	2 293	2 236	2 308	11 697	36 636	21 178	Tomate
Uva	54 550	66 909	45 744	40 991	10 202	105	96	75	94	292	5 173	37 495	57 828	Uva
Yuca	87	36	72	73	18	179	231	1 538	1 122	800	850	1 926	823	Yuca
Zapallo	1 665	2 869	1 992	1 496	866	1 251	701	3 087	16 858	7 264	1 693	2 165	1 731	Zapallo
TOTAL PECUARIO	26 942	26 878	26 162	27 038	27 842	27 750	28 373	28 538	28 725	29 109	29 939	30 021	30 207	TOTAL PECUARIO
Carne 3/	7 086	7 226	7 115	7 717	8 259	7 515	7 916	7 823	7 543	7 743	8 573	8 865	8 536	Carne 3/
Carne de ave	6 537	6 735	6 642	7 159	7 708	7 005	7 417	7 337	7 152	7 303	8 126	8 439	7 799	Carne de ave
Carne de porcino	373	324	323	395	406	340	308	294	188	252	273	258	556	Carne de porcino
Carne de vacuno	152	145	132	142	125	148	170	165	179	164	151	145	153	Carne de vacuno
Carne de caprino	19	16	14	15	14	16	15	19	17	17	17	16	22	Carne de caprino
Carne de ovino	5	6	5	6	6	6	6	7	6	7	7	7	6	Carne de ovino
Huevos	14 050	14 090	14 048	14 248	14 449	14 826	14 974	15 055	15 274	15 467	15 505	15 748	15 923	Huevos
Leche de vacuno	26 942	26 878	26 162	27 038	27 842	27 750	28 373	28 538	28 725	29 109	29 939	30 021	30 207	Leche de vacuno

1/ Información preliminar.

2/ Incluye las variedades tanguis, hazera y pima.

3/ Peso neto.

Fuente: MINAGRI

Elaboración: BCRP - Sucursal Huancayo.



ANEXO 2

ICA: SUPERFICIE SEMBRADA 1/
(En hectáreas)

CULTIVO	2017-2018								2018-2019					CULTIVO
	DIC	ENE	FEB	MAR	ABR	MAY	JUN	JUL	AGO	SET	OCT	NOV	DIC	
Cultivos Transitorios														Cultivos Transitorios
Alcachofa	0	0	20	85	319	1 083	453	165	30	0	0	0	0	Alcachofa
Algodón 2/	252	0	89	191	476	805	213	1 141	1 354	2 109	2 958	1 056	619	Algodón 2/
Arveja grano verde	3	10	11	0	8	10	2	1		3	4	8	13	Arveja grano verde
Camote	116	165	186	191	174	126	142	108	92	163	251	195	148	Camote
Cebolla cabeza roja	3	106	31	62	26	34	28	5		0	20	25	13	Cebolla cabeza roja
Cebolla amarilla	0	110	29	12	255	244	656	263	34	1	6	70	137	Cebolla amarilla
Frijol grano seco	0	0	0	38	44	66	115	7	9	0	2	0	0	Frijol grano seco
Garbanzo grano seco	0	0	0	0	20	146	24	3		3	6	0	0	Garbanzo grano seco
Maíz amarillo duro	860	3 534	2 486	4 125	1 927	780	1 168	734	1 101	1 234	1 281	1 101	895	Maíz amarillo duro
Maíz choclo	0	0	0	31	322	532	381	2		6	0	0	0	Maíz choclo
Pallar grano seco	15	1	204	272	1 651	296	11	27	53	21	17	3	30	Pallar grano seco
Pallar grano verde	0	0	72	177	15	0	0	0		0	0	0	0	Pallar grano verde
Papa	0	0	0	42	779	1 946	484	73	12	17	22	22	0	Papa
Páprika	53	0	0	2	0	27	14	14	30	75	50	5	6	Páprika
Quinua	0	0	0	0	0	4	0	0		15	0	0	0	Quinua
Tomate	23	21	18	24	46	165	403	178	154	97	23	30	33	Tomate
Zapallo	16	22	53	239	454	93	69	46	70	53	56	20	30	Zapallo
Cultivos Permanentes														Cultivos Permanentes
Alfalfa	0	0	0	4	0	102	461	52	39	20	0	98	20	Alfalfa
Arandano	0	5	6	0	0	0	0	0		0	11	0	0	Arandano
Espárrago	57	33	135	20	0	30	83	31	48	6	0	0	0	Espárrago
Granado	21	93	66	2	25	35	90	22	1	11	2	18	6	Granado
Mandarina	10	42	0	30	39	0	9	69	15	0	0	33	0	Mandarina
Naranja	1	1	0	5	0	0	0	5		0	0	3	0	Naranja
Olivo	0	0	0	0	0	0	0	0		0	0	0	20	Olivo
Palta	2	47	8	26	57	97	18	45	44	13	24	84	28	Palta
Sandía	41	38	9	5	5	23	11	51	76	82	122	53	85	Sandía
Uva	35	264	255	108	0	0	62	35	1	57	28	89	49	Uva

1/ Cifras preliminares.

2/ Incluye las variedades tanguis, hazera y pima.

Fuente: DIA - Ica

Elaboración: BCRP - Sucursal Huancayo.



ANEXO 3

ICA: PRODUCCIÓN MINERA 1/

PRODUCTOS	2017	2018												PRODUCTOS
	DIC	ENE	FEB	MAR	ABR	MAY	JUN	JUL	AGO	SET	OCT	NOV	DIC	
MINERÍA METÁLICA														MINERÍA METÁLICA
Hierro (TMF)	852 396	985 955	942 042	900 047	769 945	816 647	615 830	687 600	981 568	908 393	460 687	569 214	895 943	Hierro (TMF)
Zinc (TMF)	15 077	11 003	9 375	8 684	13 629	12 961	7 811	8 232	13 028	11 384	13 535	12 572	15 666	Zinc (TMF)
Cobre (TMF)	5 069	4 842	4 692	5 783	4 442	5 778	4 562	4 660	6 263	5 122	4 777	4 300	4 678	Cobre (TMF)
Plata (KGF)	13 397	10 727	7 843	9 587	8 918	8 584	8 287	10 243	12 655	11 407	13 016	9 820	12 108	Plata (KGF)
Plomo (TMF)	2 001	1 382	971	789	1 376	1 159	898	1 018	1 211	1 291	1 639	1 445	1 610	Plomo (TMF)
Oro (KGF)	14	12	26	15	19	18	18	23	21	13	34	0	2	Oro (KGF)

1/ Cifras preliminares

Fuente: MINEM.

Elaboración: BCRP - Sucursal Huancayo.



ANEXO 4

**ICA: PRODUCCIÓN MANUFACTURERA PRIMARIA
(Variación porcentual)**

Ramas de Actividad	2017	2018												Ramas de Actividad
	DIC	ENE	FEB	MAR	ABR	MAY	JUN	JUL	AGO	SET	OCT	NOV	DIC	
Refinación de Metales	-14,5	274,7	-78,6	2,6	11,0	13,0	5,6	1,0	-5,7	-6,6	-5,2	3,5	14,1	Refinación de Metales
Estaño	-14,5	274,7	-78,6	2,6	11,0	13,0	5,6	1,0	-5,7	-6,6	-5,2	3,5	14,1	Estaño
Productos pesqueros	-100,0	-100,0	-	-100,0	128,0	-38,5	-19,8	-100,0	152,7	-	-	-	-	Productos pesqueros
Harina de Pescado	-100,0	-100,0	-	-100,0	117,4	-42,0	-25,7	-100,0	151,9	-	-	-	-	Harina de Pescado
Aceite de Pescado	-100,0	-100,0	-	-100,0	340,4	13,7	80,0	-100,0	170,1	-	-	-	-	Aceite de Pescado
Hidrocarburos Líquidos	-9,8	-8,5	-48,3	-48,5	-54,8	1,3	-1,7	14,6	-29,8	21,3	-11,5	20,5	-5,3	Hidrocarburos Líquidos
Glp	-8,3	-8,2	-48,1	-3,1	-4,2	3,0	1,9	-13,5	-16,8	36,2	-10,7	0,0	-4,2	Glp
Gasolina Natural (NAFTA)	-9,9	-8,6	-48,4	-100,0	-100,0	-0,6	-5,0	93,4	-31,7	11,7	-11,9	59,6	-5,1	Gasolina Natural (NAFTA)
Destilados Medios	-17,8	-9,9	-48,5	-16,6	-100,0	2,6	-3,5	-17,1	-100,0	-7,7	-13,9	0,8	-13,7	Destilados Medios
TOTAL	-10,6	-10,8	-50,9	-43,7	-39,8	-6,5	-4,1	6,6	-27,6	18,3	-10,9	40,3	6,4	TOTAL

1/ Cifras preliminares

Fuente: MINEM y PRODUCE

Elaboración: BCRP - Sucursal Huancayo.



ANEXO 5

ICA: EXPORTACIONES POR GRUPO DE PRODUCTO 1/
(Millones de US\$ FOB)

TIPO	2017	2018 1/												TIPO
	DIC	ENE	FEB	MAR	ABR	MAY	JUN	JUL	AGO	SET	OCT	NOV	DIC	
PRODUCTOS TRADICIONALES	203,4	169,0	137,8	183,6	160,8	193,9	181,5	172,2	126,7	168,9	131,5	117,7	141,5	PRODUCTOS TRADICIONALES
Pesqueros	0,3	0,0	4,2	0,0	0,7	10,5	16,8	27,7	23,2	16,7	7,7	1,7	7,8	Pesqueros
Agrícolas	0,0	0,0	0,0	0,0	0,2	0,5	0,3	0,3	0,0	0,1	0,0	0,0	0,0	Agrícolas
Mineros	99,8	108,0	93,9	104,2	97,3	89,6	73,9	76,8	60,6	56,0	54,4	44,8	85,3	Mineros
Petróleo crudo y derivados	103,3	61,0	39,7	79,4	62,7	93,4	90,4	67,4	42,9	96,1	69,4	71,2	48,4	Petróleo crudo y derivados
PRODUCTOS NO TRADICIONALES	212,8	235,0	126,3	94,9	114,8	102,3	84,2	101,3	124,9	114,0	97,8	99,6	182,3	PRODUCTOS NO TRADICIONALES
Agropecuarios	188,2	212,7	88,3	69,6	78,7	78,6	56,2	72,9	96,5	79,0	67,3	75,1	156,2	Agropecuarios
Maderas y papeles, y sus manufacturas	1,4	1,2	1,4	1,7	1,5	1,3	1,3	1,5	1,4	1,4	1,4	1,4	1,3	Maderas y papeles, y sus manufacturas
Metal - mecánico	1,0	0,5	2,4	0,7	0,4	0,0	0,0	0,0	0,0	1,7	0,0	0,0	0,0	Metal - mecánico
Minería no metálica	0,6	1,8	0,8	0,1	0,0	0,3	0,0	0,2	0,7	0,0	1,2	1,4	1,8	Minería no metálica
Pesqueros	4,7	4,4	4,4	4,7	5,9	6,3	5,9	6,2	7,2	7,0	5,9	4,0	4,3	Pesqueros
Químicos	0,1	0,1	0,1	0,2	0,3	0,1	0,1	0,1	0,1	0,2	0,2	0,3	0,2	Químicos
Sidero - metalúrgico	8,4	5,5	20,0	8,1	17,6	8,3	8,8	9,5	11,2	12,1	10,7	8,7	9,2	Sidero - metalúrgico
Textiles	8,3	8,8	8,8	9,8	10,4	7,4	12,0	10,8	7,9	12,6	11,2	8,7	9,4	Textiles
Otros	0,0	0,0	0,0	0,0	0,0	0,0	0,0	0,0	0,0	0,0	0,0	0,0	0,0	Otros
OTROS	0,0	0,0	0,0	0,0	0,0	0,0	0,0	0,1	0,0	0,0	0,0	0,0	0,0	OTROS
TOTAL EXPORTACIONES	416,1	404,0	264,1	278,5	275,6	296,2	265,8	273,5	251,7	282,9	229,4	217,3	323,9	TOTAL EXPORTACIONES

1/ Cifras Preliminares.

Fuente: SUNAT.

Elaboración: BCRP - Sucursal Huancayo.



ANEXO 6

**ICA: IMPORTACIONES POR EL PUERTO DE PISCO 1/
(Millones de US\$ FOB)**

TIPO	2017	2018 1/												TIPO	
	DIC	ENE	FEB	MAR	ABR	MAY	JUN	JUL	AGO	SET	OCT	NOV	DIC		
I. BIENES DE CONSUMO	0,0	0,0	0,0	0,0	0,0	0,0	0,0	0,0	0,0	0,0	0,0	0,0	0,0	0,0	I. BIENES DE CONSUMO
Bienes de consumo no duradero	0,0	0,0	0,0	0,0	0,0	0,0	0,0	0,0	0,0	0,0	0,0	0,0	0,0	0,0	Bienes de consumo no duradero
Bienes de consumo duradero	0,0	0,0	0,0	0,0	0,0	0,0	0,0	0,0	0,0	0,0	0,0	0,0	0,0	0,0	Bienes de consumo duradero
II. MATERIAS PRIMAS Y PROD. INTERMEDIOS	29,6	16,1	47,2	29,1	43,4	68,6	4,5	30,3	52,0	24,8	17,8	22,2	38,4	II. MATERIAS PRIMAS Y PROD. INTERMEDIOS	
Combustibles, lubricantes y prod. conexos	3,7	0,0	0,0	2,5	0,5	1,5	2,4	1,4	6,2	2,9	0,1	2,4	0,0	Combustibles, lubricantes y prod. conexos	
MP y prod. intermedios para la agricultura	4,5	3,3	2,0	3,1	0,0	3,7	1,0	3,9	1,8	4,0	4,1	0,9	2,0	MP y prod. intermedios para la agricultura	
MP y prod. intermedios para la industria	21,4	12,8	45,2	23,5	42,9	63,4	1,1	25,0	44,0	17,9	13,6	18,9	36,4	MP y prod. intermedios para la industria	
III. BIENES DE CAPITAL Y MATERIALES DE CONST.	6,2	14,9	12,0	26,6	5,5	2,0	10,6	0,1	0,5	1,8	15,4	1,6	8,7	III. BIENES DE CAPITAL Y MATERIALES DE CONST.	
Materiales de construcción	0,0	0,0	0,0	0,0	0,0	0,0	0,0	0,1	0,0	0,0	4,8	1,6	0,0	Materiales de construcción	
Bienes de capital para la agricultura	0,0	0,0	0,0	0,0	0,0	0,0	0,0	0,0	0,0	0,0	0,0	0,0	0,0	Bienes de capital para la agricultura	
Bienes de capital para la industria	6,2	14,9	4,9	26,6	5,5	2,0	10,6	0,0	0,5	1,8	2,5	0,0	4,2	Bienes de capital para la industria	
Equipos de transporte	0,0	0,0	7,1	0,0	0,0	0,0	0,0	0,0	0,0	0,0	8,2	0,0	4,5	Equipos de transporte	
TOTAL	35,8	31,0	59,2	55,7	48,9	70,7	15,2	30,4	52,4	26,7	33,2	23,8	47,1	TOTAL EXPORTACIONES	

1/ Cifras Preliminares.

Fuente: SUNAT.

Elaboración: BCRP - Sucursal Huancayo.



ANEXO 7

**ICA: INGRESOS CORRIENTES DEL GOBIERNO CENTRAL
(Millones de soles)**

	2017	2018												
	DIC	ENE	FEB	MAR	ABR	MAY	JUN	JUL	AGO	SET	OCT	NOV	DIC	
I. INGRESOS TRIBUTARIOS	97,1	99,6	73,9	107,8	106,6	99,4	74,6	66,7	81,5	92,2	70,5	68,9	80,9	I. INGRESOS TRIBUTARIOS
1). Impuesto a la Renta	26,9	35,3	27,2	46,7	42,0	25,5	23,1	20,3	28,9	26,3	25,9	21,2	28,5	1). Impuesto a la Renta
Personas Naturales	8,0	9,0	7,0	7,4	15,8	8,0	8,6	7,5	8,4	7,5	8,4	8,4	8,6	Personas Naturales
Personas Jurídicas	18,1	25,7	19,7	17,8	14,5	15,4	13,5	11,6	20,2	18,4	17,2	12,6	19,0	Personas Jurídicas
Regularización	0,8	0,6	0,4	21,4	11,7	2,1	0,9	1,3	0,2	0,3	0,3	0,2	1,0	Regularización
2). Impuesto a las Importaciones	0,0	0,0	0,0	0,0	0,8	0,0	0,0	0,3	0,0	1,4	0,0	0,9	0,1	2). Impuesto a las Importaciones
3). Impuesto General a las Ventas (IGV)	62,7	52,4	42,7	57,0	52,9	65,5	45,1	37,3	43,9	56,0	38,0	38,2	42,8	3). Impuesto General a las Ventas (IGV)
Operaciones Internas	29,9	25,5	21,9	20,3	23,3	27,5	27,0	20,1	22,9	30,9	19,2	20,7	26,1	Operaciones Internas
Operaciones Externas	32,8	26,9	20,7	36,7	29,7	38,1	18,2	17,3	21,1	25,1	18,8	17,5	16,8	Operaciones Externas
4. Impuesto Selectivo al Consumo (ISC)	1,6	2,7	1,2	0,6	2,1	1,4	0,8	2,8	1,7	2,1	0,7	3,0	2,3	4. Impuesto Selectivo al Consumo (ISC)
5). Otros Ingresos Tributarios	5,9	9,2	2,9	3,6	8,7	6,9	5,6	5,9	7,1	6,4	5,9	5,6	7,1	5). Otros Ingresos Tributarios
II. INGRESOS NO TRIBUTARIOS	2,2	1,0	2,4	0,9	1,2	2,9	2,1	2,4	2,3	2,4	3,2	6,4	4,1	II. INGRESOS NO TRIBUTARIOS
TOTAL INGRESOS (I+II)	99,3	100,7	76,3	108,7	107,8	102,3	76,8	69,1	83,9	94,5	73,8	75,4	84,9	TOTAL INGRESOS (I+II)

Fuente: SUNAT

Elaboración: BCRP - Sucursal Huancayo.



ANEXO 8

ICA: EJECUCIÓN DEL PRESUPUESTO DE GASTOS DEL GOBIERNO NACIONAL 1/
(Millones de soles)

	2017	2018												
	DIC	ENE	FEB	MAR	ABR	MAY	JUN	JUL	AGO	SET	OCT	NOV	DIC	
GASTOS NO FINANCIEROS	151,7	76,2	61,8	68,0	74,2	117,6	70,2	99,1	79,1	87,1	92,8	164,8	72,4	GASTOS NO FINANCIEROS
a. GASTOS CORRIENTES	104,8	73,8	55,7	62,7	57,1	60,2	64,2	81,4	54,2	74,3	64,7	65,0	96,6	a. GASTOS CORRIENTES
1. Personal y obligaciones sociales	26,5	27,6	25,0	27,6	25,2	25,1	24,3	27,3	24,2	21,8	21,4	24,2	29,9	1. Personal y obligaciones sociales
2. Pensiones y prestaciones sociales	33,4	19,5	17,2	18,4	18,4	17,6	17,3	34,9	14,5	16,3	20,8	18,9	31,2	2. Pensiones y prestaciones sociales
3. Bienes y servicios	30,3	21,2	13,6	16,7	13,3	12,5	12,6	14,2	12,4	22,5	13,9	15,6	26,2	3. Bienes y servicios
4. Donaciones y transferencias 2/	0,3	0,0	0,0	0,0	0,2	0,0	0,0	0,0	0,0	7,9	1,5	0,6	2,8	4. Donaciones y transferencias 2/
5. Otros gastos	14,3	5,6	0,0	0,0	0,0	5,1	10,0	5,0	3,1	5,8	7,2	5,7	6,5	5. Otros gastos
b. GASTOS DE CAPITAL	46,9	2,4	6,1	5,3	17,1	57,4	6,0	17,8	24,9	12,8	28,1	99,8	-24,1	b. GASTOS DE CAPITAL
1. Adquisición de activos no financieros	32,6	2,4	3,1	3,4	9,6	57,4	5,6	17,8	24,9	11,7	31,9	99,0	-26,0	1. Adquisición de activos no financieros
2. Donaciones y transferencias 2/	14,3	0,0	0,0	0,0	0,0	0,0	0,4	0,0	0,0	1,1	-3,8	0,0	0,0	2. Donaciones y transferencias 2/
3. Otros gastos de capital	0,0	0,0	2,9	1,8	7,5	0,0	0,0	0,0	0,0	0,0	0,0	0,8	1,8	3. Otros gastos de capital

1/ Información actualizada al 31 de diciembre de 2018

2/ Neto de transferencias intergubernamentales.

Fuente: MEF

Elaboración: BCRP - Sucursal Huancayo.



ANEXO 9

**ICA: EJECUCIÓN DEL PRESUPUESTO DE GASTOS DEL GOBIERNO REGIONAL 1/
(Millones de soles)**

	2017	2018												
	DIC	ENE	FEB	MAR	ABR	MAY	JUN	JUL	AGO	SET	OCT	NOV	DIC	
GASTOS NO FINANCIEROS	147,1	67,2	62,4	65,0	68,0	74,5	69,5	94,5	74,5	77,8	81,5	83,6	117,6	GASTOS NO FINANCIEROS
a. GASTOS CORRIENTES	117,2	66,9	61,4	63,2	66,1	68,6	67,1	90,4	68,1	68,7	72,6	72,6	108,8	a. GASTOS CORRIENTES
1. Personal y obligaciones sociales	68,6	51,8	45,6	45,3	47,2	47,7	47,0	50,9	46,6	46,1	47,7	46,7	63,9	1. Personal y obligaciones sociales
2. Pensiones y prestaciones sociales	11,6	10,5	8,2	8,3	8,4	8,1	7,9	10,0	8,0	8,6	8,6	9,0	12,7	2. Pensiones y prestaciones sociales
3. Bienes y servicios	35,3	4,5	7,4	9,5	10,5	12,7	11,5	13,0	13,0	13,6	16,0	16,8	31,3	3. Bienes y servicios
4. Donaciones y transferencias	0,0	0,0	0,0	0,0	0,0	0,0	0,0	0,0	0,0	0,0	0,1	0,0	0,0	4. Donaciones y transferencias
5. Otros gastos	1,6	0,1	0,2	0,1	0,1	0,1	0,7	16,4	0,5	0,4	0,1	0,2	0,9	5. Otros gastos
b. GASTOS DE CAPITAL	29,9	0,3	1,0	1,8	1,8	5,9	2,4	4,2	6,3	9,1	8,9	10,9	8,8	b. GASTOS DE CAPITAL
1. Adquisición de activos no financieros	29,9	0,3	1,0	1,8	1,8	5,9	2,4	4,2	6,3	9,1	5,0	10,9	8,8	1. Adquisición de activos no financieros
2. Donaciones y transferencias	0,0	0,0	0,0	0,0	0,0	0,0	0,0	0,0	0,0	0,0	3,8	0,0	0,0	2. Donaciones y transferencias
3. Otros gastos de capital	0,0	0,0	0,0	0,0	0,0	0,0	0,0	0,0	0,0	0,0	0,0	0,0	0,0	3. Otros gastos de capital

1/ Información actualizada al 31 de diciembre de 2018

Fuente: MEF

Elaboración: BCRP - Sucursal Huancayo.

ANEXO 10

ICA: EJECUCIÓN DEL PRESUPUESTO DE GASTOS DE LOS GOBIERNOS LOCALES 1/
(Millones de soles)

	2017	2018												
	DIC	ENE	FEB	MAR	ABR	MAY	JUN	JUL	AGO	SET	OCT	NOV	DIC	
GASTOS NO FINANCIEROS	75,8	21,3	31,3	46,2	44,5	42,9	44,8	54,1	39,5	48,3	50,4	61,0	107,6	GASTOS NO FINANCIEROS
a. GASTOS CORRIENTES	31,3	16,3	18,0	26,3	20,7	23,2	21,8	26,1	22,0	21,4	25,2	22,5	42,3	a. GASTOS CORRIENTES
1. Personal y obligaciones sociales	8,4	8,7	6,6	8,3	6,5	7,1	6,6	9,6	6,4	6,2	7,4	6,9	11,0	1. Personal y obligaciones sociales
2. Pensiones y prestaciones sociales	2,7	0,6	0,7	1,0	0,8	1,0	1,3	1,5	1,0	1,4	2,2	1,1	2,6	2. Pensiones y prestaciones sociales
3. Bienes y servicios	20,0	6,8	10,3	16,5	13,1	14,7	13,5	14,6	14,2	13,5	15,3	14,1	28,3	3. Bienes y servicios
4. Donaciones y transferencias	0,0	0,0	0,0	0,1	0,0	0,0	0,0	0,0	0,0	0,0	0,1	0,0	0,0	4. Donaciones y transferencias
5. Otros gastos	0,3	0,3	0,4	0,4	0,2	0,3	0,4	0,4	0,4	0,3	0,4	0,3	0,4	5. Otros gastos
b. GASTOS DE CAPITAL	44,4	5,0	13,3	19,9	23,8	19,7	22,9	28,0	17,5	26,9	25,2	38,4	65,3	b. GASTOS DE CAPITAL
1. Adquisición de activos no financieros	44,4	5,0	13,3	19,9	22,4	19,2	22,9	28,0	17,5	26,9	25,2	38,5	65,3	1. Adquisición de activos no financieros
2. Donaciones y transferencias	0,0	0,0	0,0	0,0	1,3	0,5	0,0	0,0	0,0	0,0	0,0	0,0	0,0	2. Donaciones y transferencias
3. Otros gastos de capital	0,0	0,0	0,0	0,0	0,0	0,0	0,0	0,0	0,0	0,0	0,0	0,0	0,0	3. Otros gastos de capital

1/ Información actualizada al 31 de diciembre de 2018

Fuente: MEF

Elaboración: BCRP - Sucursal Huancayo.

ANEXO 11

**ICA: MOROSIDAD 1/
(En porcentajes)**

	2017		2018											
	NOV	DIC	ENE	FEB	MAR	ABR	MAY	JUN	JUL	AGO	SET	OCT	NOV	
I. BANCA MÚLTIPLE	6,4	4,9	5,0	5,3	5,1	5,3	5,3	5,1	5,4	5,3	5,0	5,1	5,1	I. BANCA MÚLTIPLE
II. INST. NO BANCARIAS														II. INST. NO BANCARIAS
Empresas Financieras	6,5	6,3	6,2	6,2	6,3	6,4	6,3	6,1	6,2	6,6	5,8	5,5	5,0	Empresas Financieras
Cajas Municipales	4,2	3,6	3,8	3,9	4,0	4,0	4,0	4,0	4,0	4,2	4,2	4,3	4,4	Cajas Municipales
Cajas Rurales	-	-	-	-	-	-	-	-	-	-	-	-	-	Cajas Rurales
Edpymes	7,5	8,3	11,7	13,6	14,3	12,5	13,0	12,5	12,2	11,6	10,2	9,1	10,0	Edpymes
III. ENTIDADES ESTATALES														III. ENTIDADES ESTATALES
Banco de la Nación 2/	1,3	1,2	1,2	1,2	1,1	1,1	1,1	1,2	1,2	1,2	1,2	1,2	1,3	Banco de la Nación 2/
Agrobanco 3/	23,0	18,7	20,0	18,4	20,3	18,1	19,7	32,0	31,9	42,0	42,8	44,1	46,9	Agrobanco 3/
Total	5,9	4,7	4,8	5,1	5,0	5,0	5,0	4,9	5,1	5,2	4,9	5,0	5,0	Total

1/ Cifras preliminares.

2/ Sólo considera los créditos de consumo e hipotecario

3/ No considera los créditos a las demás empresas del sector.

Fuente: SBS y AFP

Elaboración: BCRP - Sucursal Huancayo.