

**BANCO CENTRAL DE RESERVA DEL PERÚ**  
SUCURSAL HUANCAYO



**ICA: Síntesis de Actividad Económica**  
**Noviembre 2018<sup>1</sup>**

**Departamento de Estudios Económicos**

---

<sup>1</sup> En el presente informe participaron Francisco Callupe Casaño y Sergio Carrasco Mamani.

## ÍNDICE

*Página*

<b>RESUMEN EJECUTIVO</b> .....	<b>3</b>
<b>I. ACTIVIDAD PRODUCTIVA</b> .....	<b>5</b>
1. Actividad primaria.....	5
1.1 Sector agropecuario.....	5
1.2 Sector pesca.....	6
1.3 Sector minería.....	7
2. Otros indicadores sectoriales.....	8
2.1 Sub sector manufactura primaria.....	8
2.2 Arribos a los establecimientos de hospedaje.....	9
<b>II. SECTOR EXTERNO</b> .....	<b>10</b>
1. Exportaciones.....	10
<b>III. CRÉDITO Y DEPÓSITOS</b> .....	<b>11</b>
1. Créditos.....	11
2. Depósitos.....	13
<b>IV. EJECUCIÓN DEL PRESUPUESTO DE GASTOS DEL GOBIERNO GENERAL</b> .....	<b>15</b>
1. Ejecución del presupuesto de Gastos Corrientes.....	15
2. Ejecución del presupuesto de Inversiones.....	15
<b>V. ANEXOS</b> .....	<b>17</b>



## RESUMEN EJECUTIVO

---

### Principales hechos de importancia

- En noviembre, en cuanto a la actividad primaria, se observaron resultados mixtos. Aumentó la producción del sector agropecuario (7,1 por ciento) y pesquero (820,5 por ciento); sin embargo, disminuyó el sector minero (-27,6 por ciento). En lo que respecta al periodo de enero a noviembre, el comportamiento fue mixto, debido a que creció el sector agropecuario (10,8 por ciento) y minero (3,1 por ciento), no obstante, decreció el sector pesquero (-11,0 por ciento).
- En cuanto a los otros indicadores de actividad económica en la región, destacó en noviembre de 2018 el crecimiento de los arribos de turistas (6,2 por ciento), producción manufacturera primaria (40,3 por ciento), el crédito (9,5 por ciento) y la inversión pública (214,6 por ciento).

### Actividad primaria

- El **sector agropecuario** creció 7,1 por ciento en el undécimo mes del año, por la mayor producción agrícola (1,4 por ciento) y pecuaria (19,8 por ciento). Entre enero y noviembre, el sector creció 10,8 por ciento, por el impulso de ambos sub sectores.
- La **actividad pesquera** aumentó 820,5 por ciento interanual en noviembre por la mayor pesca para consumo humano indirecto ante el levantamiento de la veda de anchoveta. Entre enero y noviembre, el sector decreció 11,0 por ciento, explicado por la menor pesca para consumo humano indirecto (-5,3 por ciento).
- La **actividad minera** disminuyó 27,6 por ciento, debido a la menor producción de hierro (-36,8 por ciento) y cobre (-10,2 por ciento), principalmente. En hierro, la disminución se sustentó en la menor actividad por efecto de una huelga de trabajadores de la empresa Shougang Hierro Perú, como por efecto de las pruebas que realiza la empresa, en la ampliación de la unidad minera Marcona.

### Otros indicadores de actividad económica

- La **actividad manufacturera primaria** aumentó 40,3 por ciento con relación a noviembre de 2017, debido a la mayor producción de metales refinados (3,5 por ciento) y de productos pesqueros (harina y aceite de pescado).
- El **crédito directo total** en la región (S/ 4 856 millones) se expandió en 9,5 por ciento en noviembre con relación a similar mes de 2017. De otro lado, los **créditos de consumo e hipotecarios** registraron un crecimiento de 12,4 y 8,3 por ciento, respectivamente.
- Por su parte, la **inversión pública** (S/ 148,4 millones) aumentó 214,6 por ciento, por la expansión en la ejecución a nivel del Gobierno Nacional como de los municipios. Entre enero y noviembre, el crecimiento de 68,0 por ciento, se sustentó principalmente en la ejecución por parte del Gobierno Nacional (531,9 por ciento).

**CUADRO N° 1**  
**ICA: OTROS INDICADORES DE ACTIVIDAD ECONÓMICA**  
 (Variación % respecto a similar mes del año anterior)

	Jun.18	Jul.18	Ago.18	Set.18	Oct. 18	Nov. 19
Producción industrial primaria 1/	↓ -4,1	↑ 6,6	↓ -27,6	↑ 18,3	↓ -10,9	↑ 40,3
Arribos a los establec. de hospedaje	↓ -5,4	↓ -2,0	↓ -6,2	↑ 11,0	↑ 6,3	↑ 6,2
Crédito total 2/	↑ 14,8	↑ 13,8	↑ 13,8	↑ 9,9	↑ 12,8	↑ 9,5
Crédito de consumo 2/	↑ 9,4	↑ 9,4	↑ 11,8	↑ 10,1	↑ 11,0	↑ 12,4
Crédito hipotecario 2/	↓ -5,5	↓ -4,6	↓ -2,0	↓ -1,4	↑ 8,0	↑ 8,3
Inversión pública 2/	↑ 24,0	↑ 13,2	↑ 27,0	↑ 60,1	↑ 198,1	↑ 214,6

1/ En términos reales.

2/ En términos nominales.

Fuentes: BCRP - Sucursal Huancayo, MINEM, PRODUCE, MINCETUR, SBS y MEF.

,



## I. ACTIVIDAD PRODUCTIVA

### 1. Actividad primaria

#### 1.1 Sector agropecuario

- La actividad agropecuaria creció 7,1 por ciento en el undécimo mes del año, por la mayor producción agrícola (1,4 por ciento) y pecuaria (19,8 por ciento). En lo que va del año, el sector registró un crecimiento de 10,8 por ciento, sustentado en los avances de la parte agrícola y pecuaria (9,4 y 13,3 por ciento, respectivamente).

**CUADRO N° 2**  
**ICA: SECTOR AGROPECUARIO 1/**  
(Toneladas)

Subsectores	Estructura Porcentual 2016 2/	Noviembre			Enero - Noviembre				
		2017	2018	Var.%	Contribución al crecimiento 3/	2017	2018	Var.%	Contribución al crecimiento 3/
<b>PRODUCCIÓN AGRÍCOLA</b>	<b>63,8</b>			<b>1,4</b>	<b>0,9</b>			<b>9,4</b>	<b>6,1</b>
Orientado al mercado externo									
<b>Mdo. externo agroindustria 2/</b>	<b>57,9</b>			<b>2,4</b>	<b>1,6</b>			<b>10,9</b>	<b>6,2</b>
Espárrago	21,3	18 640	19 810	6,3	1,4	161 836	167 825	3,7	0,8
Uva	13,0	35 734	38 195	6,9	1,4	184 369	207 382	12,5	1,4
Algodón 1/	3,5	2	50	2274,8	0,0	15 033	29 395	95,5	1,6
Tomate	2,7	26 277	36 636	39,4	2,9	83 559	117 685	40,8	1,0
Maíz amarillo duro	4,5	7 129	7 253	1,7	0,0	213 600	195 308	-8,6	-0,5
Cebolla cabeza amarilla	1,6	24 173	19 568	-19,1	-1,0	103 558	102 745	-0,8	0,0
Páprika	0,4	12	13	6,6	0,0	1 772	2 526	42,5	0,2
Mandarina	2,9	0	0	-	0,0	118 611	169 651	43,0	1,6
Palto	2,7	0	0	-	0,0	53 924	66 332	23,0	0,6
Alcachofa	1,9	12 374	6 396	-48,3	-3,4	33 566	21 321	-36,5	-0,8
Pallar grano seco	0,8	770	996	29,4	0,3	4 422	2 884	-34,8	-0,2
Tangelo	1,3	0	0	-	0,0	60 651	55 546	-8,4	-0,1
Pecano	0,6	0	0	-	0,0	2 184	2 529	15,8	0,1
Orientado al mercado interno	<b>5,9</b>			<b>-16,8</b>	<b>-0,6</b>			<b>-1,5</b>	<b>-0,1</b>
Papa	1,4	5 104	3 433	-32,7	-0,3	128 897	116 710	-9,5	-0,2
Zapallo	0,8	1 974	2 165	9,7	0,0	48 785	40 460	-17,1	-0,1
Alfalfa	0,7	11 939	11 370	-4,8	0,0	129 287	117 882	-8,8	-0,1
Maíz choclo	0,3	2 517	0	-100,0	-0,6	15 244	18 369	-	0,0
Camote	0,4	2 181	2 354	7,9	0,0	25 289	42 904	69,7	0,3
<b>PRODUCCIÓN PECUARIA</b>	<b>36,2</b>			<b>19,8</b>	<b>6,1</b>			<b>13,3</b>	<b>4,7</b>
Huevo	19,9	13 948	15 748	12,9	2,2	149 519	163 684	9,5	1,9
Carne de ave 4/	13,0	6 103	8 439	38,3	4,2	65 828	80 761	22,7	2,9
<b>SECTOR AGROPECUARIO 1/</b>	<b>100,0</b>			<b>7,1</b>	<b>7,1</b>			<b>10,8</b>	<b>10,8</b>

1/ Cifras preliminares.

2/ A precios de 2007

3/ En base a la estructura de similar periodo de 2016.

4/ Peso neto.

Fuente: MINAGRI

Elaboración: BCRP - Sucursal Huancayo.

- El incremento del subsector agrícola en noviembre (1,4 por ciento), obedeció a la mayor producción orientada al mercado externo y agroindustria (2,4 por ciento) por el incremento observado en los cultivos como tomate (39,4 por ciento), maíz amarillo duro (1,7 por ciento) y espárrago (6,3 por ciento), explicándose en el caso del tomate, por efecto de mayores siembras para exportación en pasta; maíz amarillo duro por un desfase en la fase de siembras, lo que determinó un crecimiento por un efecto base; y en espárrago por mejora en los rendimientos, por renovación de cultivos en las últimas campañas.
- Respecto al sub sector pecuario, el incremento de 19,8 por ciento en el mes, se sustentó en la mayor producción de huevo (12,9 por ciento) y de carne de ave (38,3 por ciento). Respecto al

periodo de enero a noviembre, aumentó la producción de huevo (9,5 por ciento) y de carne de ave (22,7 por ciento). En cuanto a la participación en el VBP del sub sector, lideraron, la producción de carne de ave (38,8 por ciento) y huevo (52,9 por ciento), por la actividad avícola intensiva de las granjas asentadas particularmente en la provincia de Chincha.

- En cuanto a las siembras, en lo que va de la campaña agrícola 2018 – 2019, se instalaron 15,7 mil hectáreas, nivel menor en 12,4 por ciento respecto a la campaña pasada. Del total, el 92,3 por ciento correspondió a cultivos transitorios, mientras que el resto correspondió a cultivos permanentes. En cuanto a los transitorios, la disminución de 2,9 por ciento, se sustentó principalmente en maíz amarillo duro (-2,9 por ciento) debido a la restitución de siembras de algodón, luego que estas disminuyeran por menores precios en chacra durante la campaña previa. De forma similar, disminuyeron las instalaciones de cultivos permanentes (-59,7 por ciento) ante menores instalaciones de espárrago, mandarina, palta y uva.

**CUADRO N° 3**  
**ICA: SUPERFICIE SEMBRADA 1/**  
(Hectáreas)

	Campaña agrícola 2/		Variación	
	2017/2018	2018/2019	Absoluta	Porcentual
<b>CULTIVOS TRANSITORIOS</b>	<b>14 950</b>	<b>14 515</b>	<b>- 435</b>	<b>-2,9</b>
Alcachofa	0	30	30	-
Algodón 3/	7 458	7 479	21	0,3
Camote	606	696	90	14,9
Cebolla 4/	298	156	- 141	-47,5
Maíz amarillo duro	4 858	4 716	- 142	-2,9
Pallar grano seco	52	93	41	78,8
Papa	54	73	19	35,2
Páprika	278	160	- 118	-42,4
Tomate	0	0	0	-
Zapallo	195	199	4	2,2
Otros	1 152	913	- 240	-20,8
<b>CULTIVOS PERMANENTES</b>	<b>3 016</b>	<b>1 217</b>	<b>-1 799</b>	<b>-59,7</b>
Espárrago	271	54	- 217	-80,1
Granada	122	32	- 90	-73,8
Mandarina	368	48	- 320	-86,9
Palta	263	164	- 99	-37,6
Uva	808	175	- 633	-78,3
Otros	1 184	744	- 441	-37,2
<b>Total</b>	<b>17 966</b>	<b>15 732</b>	<b>-2 235</b>	<b>-12,4</b>

1/ Cifras preliminares.

2/ Corresponde al periodo de agosto a noviembre.

3/ Incluye las variedades tanguis, hazera y pima.

4/ Incluye las variedades roja, amarilla y china.

Fuente: DIA - Ica

Elaboración: BCRP - Sucursal Huancayo.

## 1.2 Sector pesca

- La actividad pesquera aumentó 820,5 por ciento en noviembre respecto a similar mes de 2017, por la mayor pesca para consumo humano directo (38,6 por ciento), para enlatado (1 177,8 por ciento) y fresco (78,4 por ciento). De otro lado, se expandió también la pesca para consumo humano indirecto debido al levantamiento de la veda, lo que permitió la captura de 166,6 mil toneladas de anchoveta. Respecto al periodo acumulado, la contracción de 11,0 por ciento, se explicó por la menor cuota de pesca de anchoveta, lo que incidió en la disminución de consumo

humano indirecto (-5,3 por ciento). A nivel de consumo humano directo, las condiciones climatológicas desfavorables incidieron en la menor extracción para fresco (-53,7 por ciento) y enlatado (-25,4 por ciento), principalmente.

**CUADRO N° 4**  
**ICA: SECTOR PESCA 1/**  
(En toneladas)

Destino	Noviembre			Enero - Noviembre		
	2017	2018	Var. %2/	2017	2018	Var. %2/
<b>Consumo Humano Directo</b>			<b>38,6</b>			<b>- 29,5</b>
Fresco	2 174	3 880	78,4	44 462	20 577	- 53,7
Enlatado	27	348	1 177,8	1 280	955	- 25,4
Curado	720	1 059	47,1	4 584	10 618	131,6
Congelado	907	610	- 32,8	2 855	4 098	43,5
<b>Consumo Humano Indirecto</b>			<b>-</b>			<b>- 5,3</b>
Anchoveta	23	166 561	-	612 172	565 512	- 7,6
Otras especies	1 059	2 500	136,0	24 147	37 171	53,9
<b>SECTOR PESCA 2/</b>			<b>820,5</b>			<b>- 11,0</b>

1/ Cifras preliminares.

2/ A precios de 2007.

Fuente: PRODUCE y DIREPRO Ica.

Elaboración: BCRP - Sucursal Huancayo.

- El precio promedio de la harina de pescado en noviembre fue de US\$ 1 475 por tonelada, nivel similar respecto al mes previo, pero mayor en 5,4 por ciento con relación a noviembre de 2017.

**GRÁFICO N° 1**  
**COTIZACIÓN INTERNACIONAL DE LA HARINA DE PESCADO**  
(Hamburgo – US\$/Tm)

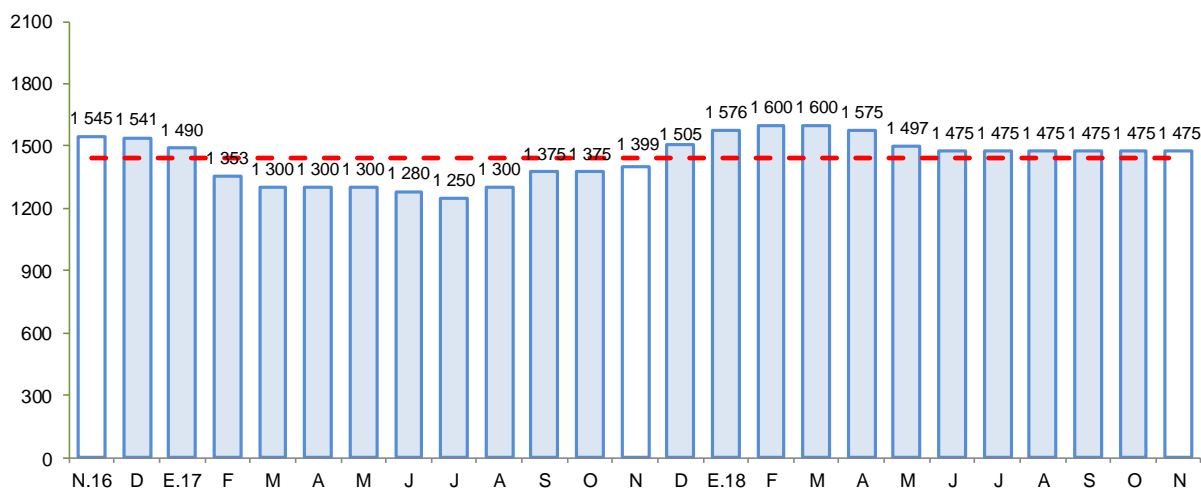

Fuente: Bloomberg.

Elaboración: BCRP - Sucursal Huancayo.

### 1.3 Sector minería

- La producción minera disminuyó 27,6 por ciento, debido a la menor producción de hierro (-36,8 por ciento), cobre (-10,2 por ciento) y zinc (-26,4 por ciento). Al respecto, la disminución en hierro se sustentó en la huelga de los trabajadores de la empresa Shougang Hierro Perú durante la primera semana del mes, a lo que se sumó la menor actividad por efecto de las pruebas que se desarrollaron en las nuevas instalaciones de la ampliación de la mina Marcona.



- Entre enero y noviembre de 2018, el sector creció 3,1 por ciento, por la mayor producción de hierro (8,6 por ciento) y cobre (22,0 por ciento), en el primer caso por la mayor extracción de la mina Marcona, mientras que en cobre por mayor “ley mineral”. En términos de participación en el Valor Bruto de Producción (VBP) minero, en lo que va del año, destacó hierro con 44,6 por ciento, seguido de cobre y zinc con 26,3 y 23,0 por ciento, respectivamente.

**CUADRO N° 5**  
**ICA: SECTOR MINERÍA 1/**  
(Variación % real respecto a similar periodo del año anterior)

Mineral	Estructura Porcentual 2016 2/	Noviembre				Enero - Noviembre			
		2017	2018	Var.%	Contribución 3/	2017	2018	Var.%	Contribución 3/
Hierro (TMF)	38,8	901 253	569 214	-36,8	-15,7	7 954 055	8 637 929	8,6	3,6
Zinc (TMF)	33,4	17 071	12 572	-26,4	-7,8	148 139	122 214	-17,5	-5,0
Cobre (TMF)	20,2	4 788	4 300	-10,2	-2,1	45 247	55 222	22,0	4,9
Plata (Onzas troy)	4,4	412 740	315 735	-23,5	-0,9	3 752 026	3 571 557	-4,8	-0,2
Plomo (TMF)	2,8	2 056	1 445	-29,7	-0,9	15 057	13 179	-12,5	-0,3
Oro (Onzas troy)	0,5	436	0	-100,0	-0,2	4 308	6 364	47,7	0,1
<b>SECTOR MINERÍA 2/</b>	<b>100,0</b>			<b>-27,6</b>	<b>-27,6</b>			<b>3,1</b>	<b>3,1</b>

1/ Cifras preliminares.

2/ A precios de 2007.

3/ En base a la estructura porcentual de similar periodo de 2016.

Fuente: MINEM.

Elaboración: BCRP - Sucursal Huancayo.

**GRÁFICO N° 2**  
**ICA: CRECIMIENTO DE LA PRODUCCIÓN MINERA**  
(Variación % real respecto a similar mes del año anterior)

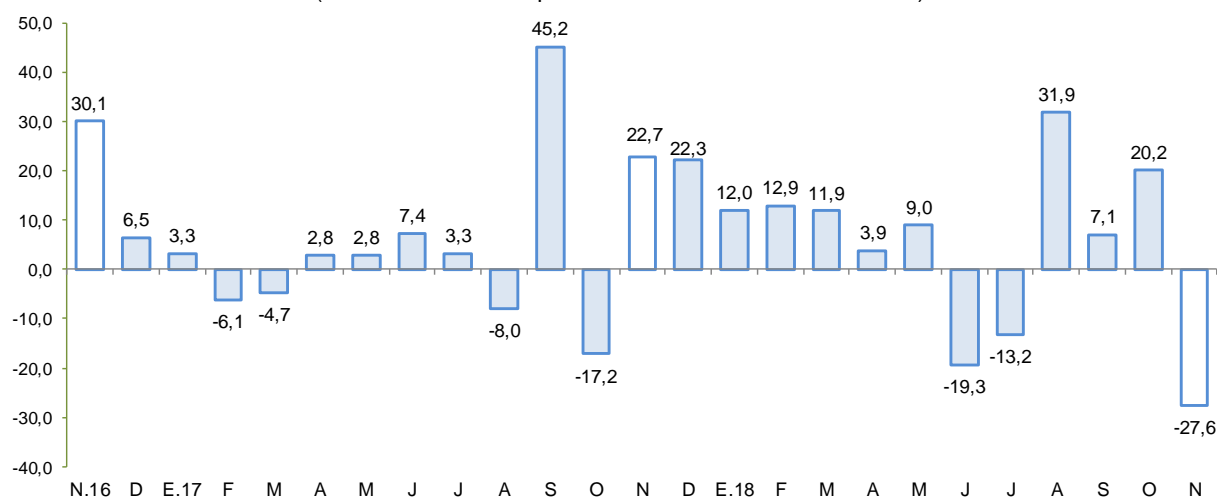

Fuente: MINEM.

Elaboración: BCRP - Sucursal Huancayo.

## 2. Otros indicadores sectoriales

### 2.1 Sub sector manufactura primaria

- El procesamiento primario de recursos, aumentó 40,3 por ciento en noviembre, por la mayor producción de metales refinados (3,5 por ciento) y de productos pesqueros como harina y aceite de pescado, a consecuencia del levantamiento de la veda de anchoveta.



- Entre enero y noviembre de 2018, el sub sector cayó en 13,1 por ciento, por la menor producción de productos pesqueros (-5,1 por ciento) e hidrocarburos líquidos (-15,0 por ciento).

**CUADRO N° 6**  
**ICA: SUB SECTOR MANUFACTURA PRIMARIA 1/**  
 (Variación % real respecto a similar periodo del año anterior)

Ramas de Actividad	Estructura porcentual 2016 2/	Noviembre	Enero - Noviembre
		Var. %	Var. %
<b>Refinación de Metales</b>	<b>8,4</b>	<b>3,5</b>	<b>0,9</b>
Estaño refinado	8,4	3,5	0,9
<b>Productos pesqueros</b>	<b>2,6</b>	<b>-</b>	<b>-5,1</b>
Harina de pescado	2,3	-	-8,7
Aceite de pescado	0,2	-	54,2
<b>Hidrocarburos líquidos</b>	<b>89,0</b>	<b>20,5</b>	<b>-15,0</b>
Glp	41,2	0,0	-6,3
Gasolina	39,4	59,6	-22,1
Diesel y fuel oil	8,3	0,8	-29,1
<b>Manufactura Primaria</b>	<b>100,0</b>	<b>40,3</b>	<b>-13,1</b>

1/ Cifras preliminares.

Fuente: MINEM y PRODUCE

Elaboración: BCRP - Sucursal Huancayo.

**GRÁFICO N° 3**  
**ICA: EVOLUCIÓN DE LA PRODUCCIÓN MANUFACTURERA PRIMARIA**  
 (Variación % real respecto a similar mes del año anterior)

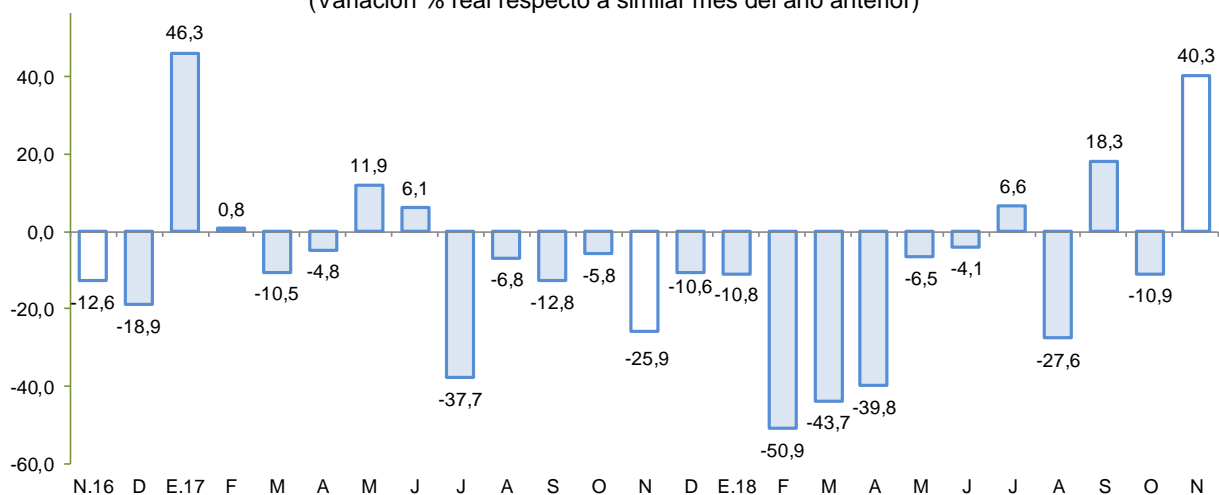

Fuente: MINEM y PRODUCE.

Elaboración: BCRP - Sucursal Huancayo.

## 2.2 Arribos a los establecimientos de hospedaje

- El número de arribos a los establecimientos de hospedaje (134,5 mil) creció en 6,2 por ciento en noviembre, respecto de similar mes del año previo, por la mayor afluencia de visitantes nacionales (10,3 por ciento) aunque contrarrestado parcialmente por la disminución de extranjeros (-11,9 por ciento). Respecto al acumulado entre enero y noviembre, el arribo de turistas creció 6,2 por ciento, por mayores arribos nacionales (9,1 por ciento).

**GRÁFICO N° 4**  
**ICA: CRECIMIENTO DE ARRIBOS A ESTABLECIMIENTOS DE HOSPEDAJE**  
(Variación %)

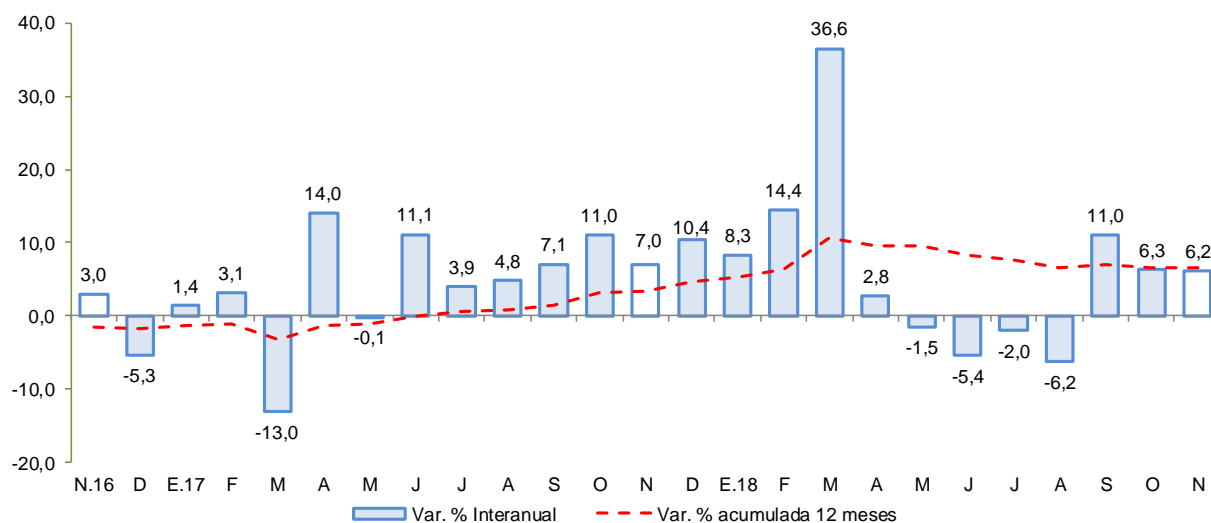

Fuente: MINCETUR  
Elaboración: BCRP - Sucursal Huancayo.

## II. SECTOR EXTERNO

### 1. Exportaciones

- En noviembre, el valor de las exportaciones totalizó US\$ 215,8 millones, menor en 17,2 por ciento respecto a igual mes del año pasado, ante la contracción de las exportaciones tradicionales (-22,1 por ciento) y no tradicionales (-10,5 por ciento).

**CUADRO N° 7**  
**ICA: EXPORTACIONES POR GRUPO DE PRODUCTOS 1/**  
(Valor FOB en millones de US\$)

TIPO	Estructura %	Noviembre			Enero - Noviembre		
		2016	2017	2018	Var.%	2017	2018
<b>PRODUCTOS TRADICIONALES</b>	<b>58,4</b>	<b>149,9</b>	<b>116,7</b>	<b>-22,1</b>	<b>1 689,7</b>	<b>1 741,5</b>	<b>3,1</b>
Pesqueros	5,5	0,1	1,7	1124,3	66,1	109,1	65,1
Agrícolas	0,0	0,0	0,0	-	1,0	1,4	42,3
Mineros	30,3	89,8	43,8	-51,2	990,1	857,4	-13,4
Petróleo crudo y derivados	22,5	59,9	71,2	18,8	632,5	773,6	22,3
<b>PRODUCTOS NO TRADICIONALES</b>	<b>41,6</b>	<b>110,8</b>	<b>99,1</b>	<b>-10,5</b>	<b>1 157,3</b>	<b>1 295,0</b>	<b>11,9</b>
Agropecuarios	32,9	85,6	74,7	-12,7	863,5	975,0	12,9
Maderas y papeles	0,5	1,1	1,4	21,5	12,1	15,3	26,0
Metal - mecánico	0,0	1,7	0,0	-	3,1	5,9	89,1
Minería no metálica	0,2	1,1	1,4	-	6,3	6,6	4,0
Pesqueros	2,4	4,9	4,0	-19,2	63,4	61,8	-2,5
Químicos	0,0	0,2	0,3	59,8	1,4	1,8	23,6
Sidero - metalúrgico	1,9	7,6	8,7	13,7	106,2	120,5	13,5
Textiles	3,7	8,6	8,7	1,1	101,3	108,2	6,9
Otros	0,0	0,0	0,0	-	0,0	0,0	-
<b>OTROS 2/</b>	<b>0,0</b>	<b>0,0</b>	<b>0,0</b>	<b>-</b>	<b>0,0</b>	<b>0,1</b>	<b>-</b>
<b>TOTAL EXPORTACIONES</b>	<b>100,0</b>	<b>260,7</b>	<b>215,8</b>	<b>-17,2</b>	<b>2 847,0</b>	<b>3 036,7</b>	<b>6,7</b>

1/ Cifras preliminares.

2/ Varios incluido joyería.

Fuente: SUNAT.

Elaboración: BCRP - Sucursal Huancayo.



- En cuanto a las **exportaciones tradicionales**, la disminución se explicó por las menores ventas de productos mineros (-51,2 por ciento). Respecto a los **no tradicionales**, la contracción de 10,5 por ciento se sustentó en las menores ventas de productos agropecuarios (-12,7 por ciento) como uvas frescas (-26,3 por ciento) por un efecto base ante el adelanto de cosechas el año previo; a lo anterior se agregó la disminución de espárragos frescos (-16,4 por ciento) y cebolla fresca (-10,4 por ciento), por menores volúmenes de exportación a Estados Unidos de América.
- Entre enero y noviembre de 2018, las exportaciones totalizaron US\$ 3 036,7 millones, mayor en 6,7 por ciento con relación a similar lapso al 2017, por mayores ventas de **productos tradicionales** (3,1 por ciento) y **no tradicionales** (11,9 por ciento). En el primer caso, se sustentó en el incremento de productos derivados de petróleo (22,3 por ciento) por los mayores volúmenes de exportación a Brasil, Estados Unidos de América y Japón. Con relación a los no tradicionales, destacaron las mayores ventas de productos agropecuarios (12,9 por ciento) y sidero – metalúrgicos (13,5 por ciento). En el primer caso, obedeció a las mayores exportaciones de uva de mesa (24,5 por ciento) a Estados Unidos de América, Hong Kong y Países Bajos, a lo que se agregó palta fresca (39,7 por ciento) a España y Países Bajos y granada fresca (23,4 por ciento) con destino a Países Bajos, Rusia e Inglaterra. En cuanto a los productos sidero – metalúrgicos, el incremento se sustentó en las ventas de barras de hierro o acero con destino a Estados Unidos de América, Bolivia y Colombia.
- En cuanto a su composición, los **productos tradicionales** tuvieron una participación del 57,3 por ciento, nivel inferior en 2,0 por ciento a lo registrado en el periodo enero - noviembre del año pasado, debido al mayor crecimiento relativo de las exportaciones de productos no tradicionales respecto de los tradicionales. Por principales destinos, destacaron en participación, Estados Unidos de América (26,7 por ciento), China (19,4 por ciento), Brasil (13,9 por ciento) y Países Bajos (6,8 por ciento); mientras que, por productos destacaron los envíos de derivados de petróleo (25,5 por ciento), hierro (14,0 por ciento), uva de mesa (8,6 por ciento) y estaño (7,6 por ciento).

### III. CRÉDITO Y DEPÓSITOS<sup>2</sup>

#### 1. Créditos

- Los créditos en Ica sumaron S/ 4 856 millones al término de noviembre, nivel superior en 2,3 por ciento respecto al mes previo, y mayor en 9,5 por ciento con relación a noviembre de 2017. En el primer caso, destacó el incremento a nivel del Banco de la Nación (0,8 por ciento), de la Banca Múltiple (2,3 por ciento) y de las Cajas Municipales (2,6 por ciento). Respecto al comportamiento interanual, el crecimiento se sustentó en la expansión de los saldos colocados del Banco de la Nación (18,9 por ciento), Banca Múltiple (5,7 por ciento), Empresas Financieras (21,9 por ciento) y Cajas Municipales (19,7 por ciento), siendo en estos dos últimos casos, explicado por mayores saldos colocados a personas (créditos de consumo).
- Por tipo de moneda, los créditos en moneda nacional aumentaron en 1,7 por ciento respecto al mes previo y en 10,4 por ciento con relación a noviembre de 2017; registrándose una participación de 77,0 por ciento en los saldos de noviembre. De otro lado, las colocaciones en moneda extranjera aumentaron en 4,4 por ciento con relación al mes pasado, y en 6,5 por ciento respecto de noviembre del año pasado, observando un saldo de US\$ 345 millones.

<sup>2</sup> Se presentan los saldos de los créditos y depósitos al cierre de operaciones de mayo de 2018. Cabe destacar que los saldos de las cuentas expresadas en moneda extranjera se valúan al tipo de cambio constante de enero de 2017 (S/ 3,31 por dólar), a fin de aislar el efecto de la valuación cambiaria sobre los saldos en dicha moneda.



**CUADRO N° 8**  
**ICA: CRÉDITO DIRECTO**  
(Saldos en millones de soles)

	Estructura %	Saldos en millones de soles con TCF 1/		Tasa de crecimiento (%)	
		Nov-18	Oct-18	Nov-18	Mes
<b>Banco de la Nación</b>	<b>3,9</b>	<b>187</b>	<b>189</b>	<b>0,8</b>	<b>18,9</b>
<b>Agrobanco</b>	<b>0,3</b>	<b>14</b>	<b>13</b>	<b>-2,1</b>	<b>-28,0</b>
<b>Banca Múltiple</b>	<b>68,7</b>	<b>3 258</b>	<b>3 334</b>	<b>2,3</b>	<b>5,7</b>
<b>Instituciones No Bancarias</b>	<b>27,2</b>	<b>1 287</b>	<b>1 320</b>	<b>2,6</b>	<b>19,7</b>
Financieras	8,8	417	427	2,6	21,9
Cajas Municipales	18,1	856	879	2,6	19,7
Cajas Rurales	0,0	0	0	-	-
Edpymes	0,3	14	14	0,7	-24,1
Arrendamiento Financiero	0,0	0	0	-	-
<b>TOTAL</b>	<b>100,0</b>	<b>4 746</b>	<b>4 856</b>	<b>2,3</b>	<b>9,5</b>
<b>Empresas</b>	<b>57,9</b>	<b>2 737</b>	<b>2 809</b>	<b>2,7</b>	<b>8,1</b>
<b>Personas</b>	<b>42,1</b>	<b>2 009</b>	<b>2 046</b>	<b>1,8</b>	<b>11,5</b>
Consumo	32,3	1 537	1 571	2,2	12,4
Hipotecario	9,8	472	476	0,8	8,3
MN	77,0	3 674	3 737	1,7	10,4
ME	23,0	1 072	1 119	4,4	6,5
ME (Mill. US\$)		331	345	4,4	6,5

1/ TCF = Tipo de Cambio Fijo (S/ 3.24 por US\$)

Fuente: SBS y AFP.

Elaboración: BCRP, Sucursal Huancayo. Departamento de Estudios Económicos.

- Por tipo de crédito, respecto al mes previo el incremento registrado a nivel de personas (1,8 por ciento) fue sustentado por los mayores créditos de consumo (2,2 por ciento). En términos interanuales, el mayor saldo global de las colocaciones obedeció a la expansión de los créditos a empresas (8,1 por ciento) y a personas (11,5 por ciento), en este último caso liderado por los créditos de consumo (12,4 por ciento).

**GRÁFICO N° 5**  
**ICA: CRECIMIENTO DEL CREDITO DIRECTO**  
(Variación % respecto a similar mes del año anterior)

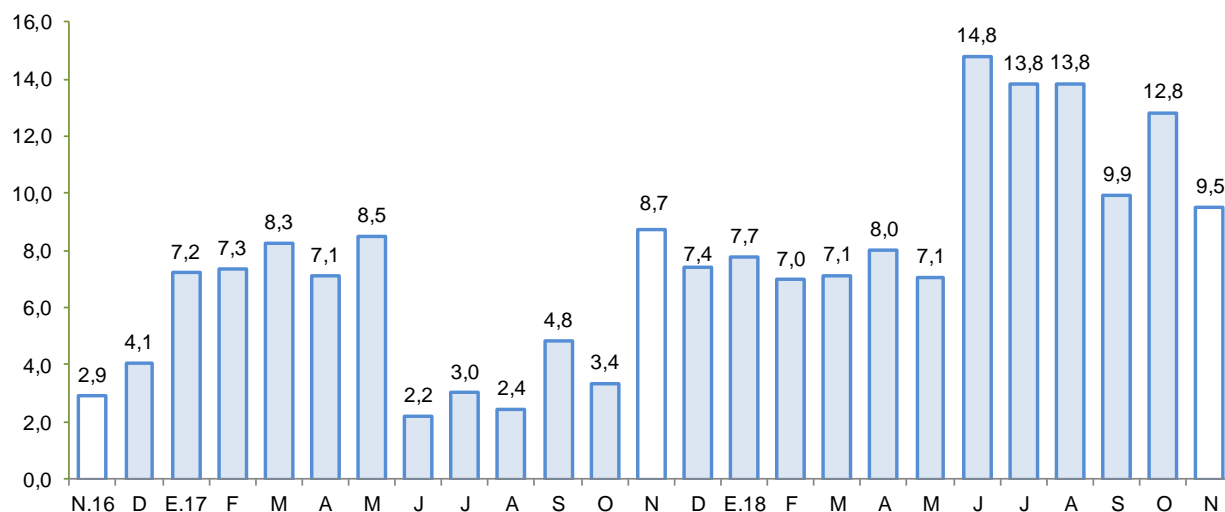

Fuente: SBS y AFP.

Elaboración: BCRP - Sucursal Huancayo.



- El **ratio de dolarización** en los créditos alcanzó 23,0 por ciento al término de noviembre, nivel menor en 0,7 de punto porcentual respecto a similar mes de 2017.

**GRÁFICO Nº 6**  
**ICA: TASA DE MOROSIDAD 1/ 2/**  
(En porcentaje)

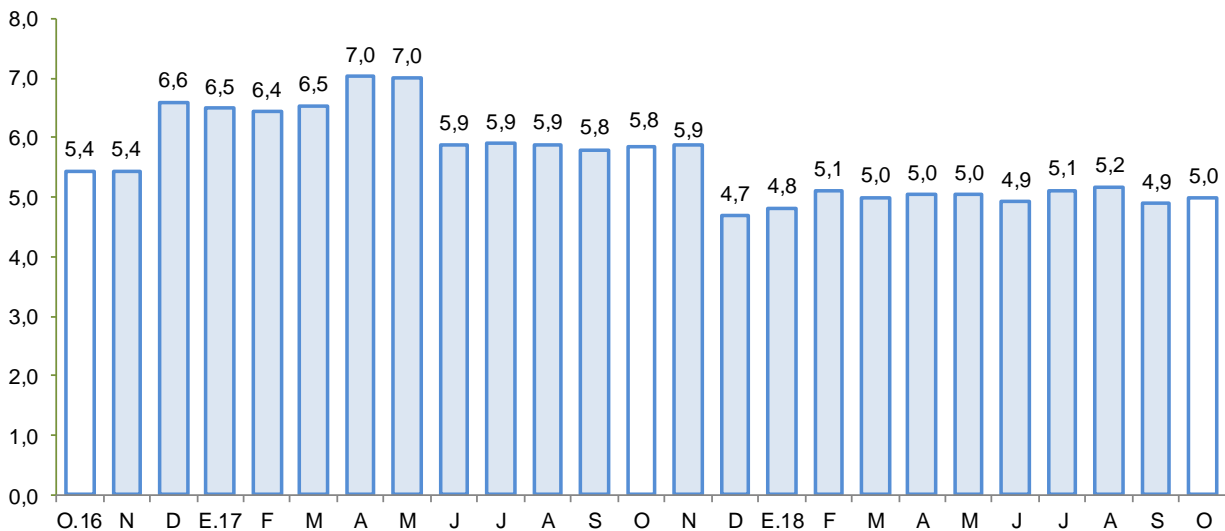

1/ Preliminar.

2/ Morosidad = (créditos vencidos + créditos en cobranza judicial) / colocaciones brutas.

Fuente: SBS y AFP.

Elaboración: BCRP - Sucursal Huancayo.

- Respecto a la morosidad, al término de octubre alcanzó 5,0 por ciento, nivel menor en 0,8 de punto porcentual en comparación a similar mes del año pasado. Los mayores ratios se registraron en las Edpymes (9,1 por ciento) y Agrobanco (44,1 por ciento).

## 2. Depósitos

- Los depósitos sumaron S/ 3 050 millones al término de noviembre y mostraron un incremento de 1,2 por ciento respecto del mes previo y de 4,7 por ciento con relación a similar mes del año pasado. En el primer caso, por los mayores saldos de la Banca Múltiple (1,1 por ciento) así como de las Financieras (3,7 por ciento). En términos interanuales, la expansión se explicó por el incremento de las captaciones del Banco de la Nación (11,1 por ciento), Empresas Financieras (24,1 por ciento) y Cajas Municipales (14,6 por ciento).
- Según tipo de depósito, el incremento interanual se observó principalmente en los depósitos de ahorro (5,7 por ciento) y a plazo (8,3 por ciento). De otro lado, la mayor concentración se observó en la modalidad de ahorro con una participación del 40,8 por ciento en el saldo total. Por tipo de moneda, los depósitos estuvieron conformados en un 77,5 por ciento por moneda nacional, registrándose un incremento de los saldos del orden de 1,0 por ciento, respecto del mes pasado y de 7,9 por ciento con relación a noviembre de 2017. En cuanto a los saldos en moneda extranjera, aumentaron respecto del mes anterior en 1,8 por ciento, pero cayeron en 5,1 por ciento con relación a noviembre del año pasado. Cabe indicar que, los saldos en moneda extranjera totalizaron US\$ 212 millones.

**CUADRO Nº 9**  
**ICA: DEPÓSITOS**  
(SalDOS en millones de soles)

	SalDOS en millones de soles con TCF 1/		Tasa de crecimiento (%)	
	Oct-18	Nov-18	Mes	12 Meses
<b>Banco de la Nación</b>	<b>299</b>	<b>300</b>	<b>0,2</b>	<b>11,1</b>
<b>Banca Múltiple</b>	<b>1 912</b>	<b>1 933</b>	<b>1,1</b>	<b>-0,1</b>
<b>Instituciones No Bancarias</b>	<b>804</b>	<b>818</b>	<b>1,7</b>	<b>15,0</b>
Financieras	38	39	3,7	24,1
Cajas Municipales	766	778	1,6	14,6
Cajas Rurales	0	0	-	-
<b>TOTAL</b>	<b>3 015</b>	<b>3 050</b>	<b>1,2</b>	<b>4,7</b>
Vista	615	607	-1,3	-3,7
Ahorro	1 247	1 246	-0,1	5,7
A plazo	1 153	1 197	3,8	8,3
MN	2 341	2 364	1,0	7,9
ME	674	687	1,8	-5,1
ME (Mill. US\$)	208	212	1,8	-5,1

1/ TCF = Tipo de Cambio Fijo (S/ 3.24 por US\$)

Fuente: SBS y AFP.

Elaboración: BCRP, Sucursal Huancayo. Departamento de Estudios Económicos.

**GRÁFICO Nº 7**  
**ICA: CRECIMIENTO DE LOS DEPÓSITOS**  
(Variación % respecto a similar periodo del año anterior)

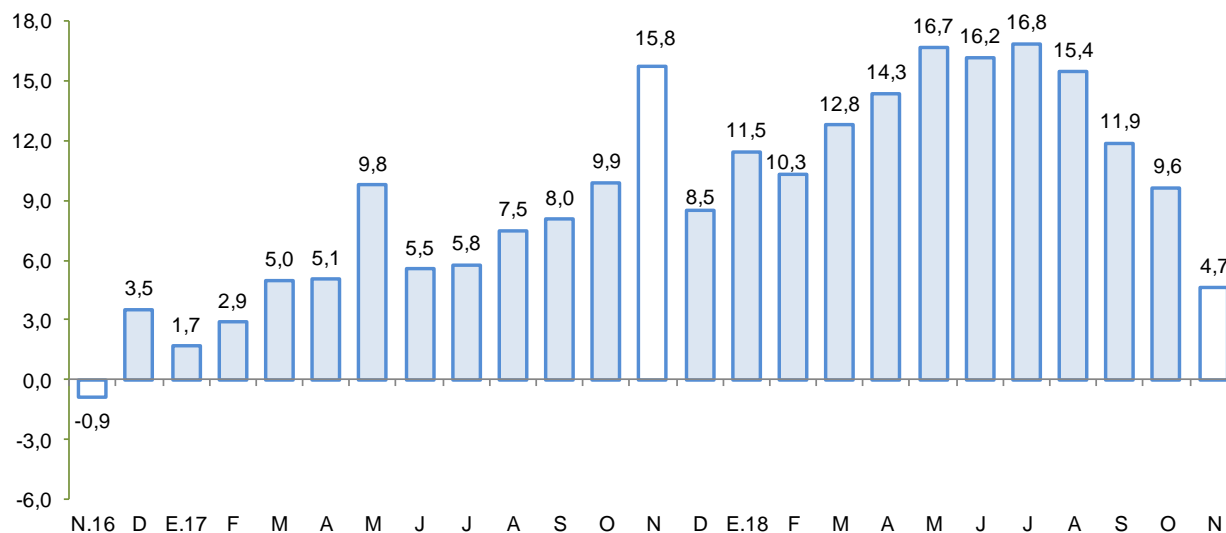

Fuente: SBS y AFP.

Elaboración: BCRP - Sucursal Huancayo.

- La tasa de dolarización fue de 22,5 por ciento en noviembre, nivel menor en 2,3 de punto porcentual respecto de similar mes de 2017, lo que se explicó por el crecimiento de los depósitos en moneda nacional.

#### IV. EJECUCIÓN DEL PRESUPUESTO DE GASTOS DEL GOBIERNO GENERAL

##### 1. Ejecución del Presupuesto de Gastos Corrientes

- En noviembre, el gasto corriente no financiero disminuyó 3,3 por ciento interanual en términos reales, principalmente por la disminución a nivel del Gobierno Nacional (-3,8 por ciento) y Regional (-5,4 por ciento) por menores pagos por compra de bienes y servicios, y remuneraciones, respectivamente.

**CUADRO Nº 10**  
**ICA: EJECUCIÓN DEL PRESUPUESTO DE GASTOS CORRIENTES 1/ 2/**  
(Millones de soles)

	Noviembre			Enero - Noviembre		
	2 017	2 018	Var %real	2 017	2 018	Var %real
Gobierno Nacional	66,1	65,0	-3,8	682,6	713,3	3,2
Gobierno Regional	75,2	72,6	-5,4	705,6	765,9	7,2
Gobiernos locales	20,9	22,5	5,7	223,2	243,5	7,8
<b>Total</b>	<b>162,1</b>	<b>160,1</b>	<b>-3,3</b>	<b>1 611,4</b>	<b>1 722,6</b>	<b>5,6</b>

1/ Información actualizada al 30 de noviembre de 2018

2/ Comprende el gasto en remuneraciones y en bienes y servicios.

Fuente: MEF

Elaboración: BCRP - Sucursal Huancayo.

- En el acumulado de enero a noviembre, el gasto creció en 5,6 por ciento en términos reales, sustentado en el incremento del gasto en los tres niveles de gobierno, sobre todo por pago de remuneraciones y de transferencias.

##### 2. Ejecución del Presupuesto de Inversiones

- En noviembre, la inversión pública correspondiente a los tres niveles de gobierno totalizó S/ 148,4 millones siendo mayor en 214,6 por ciento con relación a noviembre del año pasado, debido al incremento en la ejecución a nivel del Gobierno Nacional (1 345,5 por ciento) como de los municipios (33,7 por ciento). El gasto acumulado entre enero y noviembre totalizó S/ 554,6 millones, lo que significó una ejecución del 50,7 por ciento del presupuesto institucional modificado (PIM) para 2018 el cual ascendió a S/ 1 093 millones. En el mismo periodo, la inversión se orientó principalmente a los rubros de Justicia, Transporte, Saneamiento y Educación, los que en conjunto representaron el 70,5 por ciento del total ejecutado. Por nivel de gobierno, el Gobierno Central registró el mayor desembolso en inversiones con una participación de 48,1 por ciento.

**CUADRO Nº 11**  
**ICA: EJECUCIÓN DEL PRESUPUESTO DE INVERSIONES 1/ 2/**  
(Millones de soles)

	Noviembre			Enero - Noviembre		
	2 017	2 018	Var %real	2 017	2 018	Var %real
Gobierno Nacional	6,7	99,0	1345,5	41,7	267,0	531,9
Gobierno Regional	11,3	10,9	-5,4	66,4	48,8	-27,4
Gobiernos locales	28,2	38,5	33,7	217,9	238,8	8,2
<b>Inversión Pública</b>	<b>46,2</b>	<b>148,4</b>	<b>214,6</b>	<b>326,1</b>	<b>554,6</b>	<b>68,0</b>

1/ Información actualizada al 30 de noviembre de 2018

2/ Comprende la adquisición de activos no financieros.

Fuente: MEF

Elaboración: BCRP - Sucursal Huancayo.

**GRÁFICO Nº 8**  
**ICA: CRECIMIENTO DE LA EJECUCIÓN DEL PRESUPUESTO DE INVERSIONES**  
 (Variación % real)

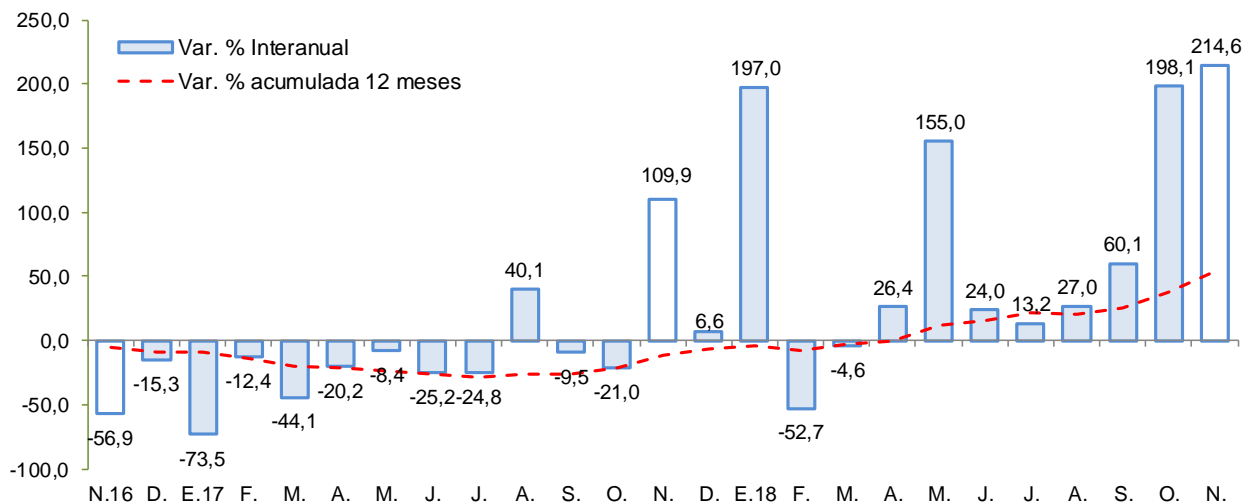

Fuente: MEF

Elaboración: BCRP - Sucursal Huancayo.

Entre los principales proyectos que se vienen ejecutando destacan:

- Instalación del servicio de readaptación social en el nuevo establecimiento penitenciario de Ica, distrito de Santiago, provincia de Ica (S/ 198,2 millones).
- Mejoramiento del servicio de readaptación social en el establecimiento penitenciario de Chincha (S/ 46,7 millones).
- Construcción de la autopista Chincha – Ica, tramo Km 188 – Km 283 con un presupuesto de S/ 40,0 millones.
- Recuperación de servicios culturales religiosos y de tradición religiosa del Santuario del Señor de Luren en el distrito y provincia de Ica (S/ 21,7 millones).
- Instalación de banda ancha para la conectividad integral y desarrollo social de la región Ica (S/ 15,1 millones).



**V. ANEXOS**

**ANEXO 1**

**ICA: PRODUCCIÓN AGROPECUARIA 1/  
(En toneladas)**

PRODUCTOS	2017		2018											PRODUCTOS
	NOV	DIC	ENE	FEB	MAR	ABR	MAY	JUN	JUL	AGO	SET	OCT	NOV	
<b>TOTAL AGRÍCOLA</b>	<b>155 449</b>	<b>138 446</b>	<b>140 387</b>	<b>128 766</b>	<b>145 807</b>	<b>136 858</b>	<b>114 586</b>	<b>117 685</b>	<b>200 740</b>	<b>194 208</b>	<b>159 673</b>	<b>142 118</b>	<b>155 659</b>	<b>TOTAL AGRÍCOLA</b>
Alcachofa	12 374	3 424	175	0	0	0	0	0	260	1 882	3 944	8 664	6 396	Alcachofa
Algodón 2/	2	264	1 446	1 633	2 438	5 716	10 427	3 471	3 885	90	163	75	50	Algodón 2/
Camote	2 181	1 604	1 584	2 561	4 658	5 780	2 997	4 340	4 874	4 991	4 815	3 950	2 354	Camote
Cebolla amarilla	24 173	17 208	1 139	685	6 165	2 427	7 425	1 326	3 714	13 776	13 415	33 106	19 568	Cebolla amarilla
Cebolla cabeza roja	970	686	1 098	198	1 170	2 750	2 235	1 373	1 860	861	70	1 768	389	Cebolla cabeza roja
Espárrago	18 640	18 167	17 358	11 291	14 624	12 160	13 764	13 476	11 991	13 882	20 507	18 962	19 810	Espárrago
Maíz amarillo duro	7 129	10 234	11 519	11 594	15 635	9 433	11 936	17 694	35 135	28 701	34 198	12 211	7 253	Maíz amarillo duro
Maíz choclo	2 517	477	112	0	0	0	0	45	286	1 188	11 195	5 543	0	Maíz choclo
Mandarina	0	0	0	843	6 743	44 523	23 714	28 314	44 351	18 236	2 927	0	0	Mandarina
Mango	0	0	659	3 629	2 948	128	0	0	0	0	0	0	0	Mango
Naranja	0	0	0	0	0	0	380	3 959	13 540	7 996	2 088	494	0	Naranja
Olivo	0	0	0	0	1 465	2 117	2 793	0	131	5	0	0	0	Olivo
Palto	0	0	0	1 812	6 560	7 849	7 783	19 626	16 378	6 295	5	24	0	Palto
Pallar grano seco	770	430	71	12	52	51	18	0	55	58	219	1 353	996	Pallar grano seco
Páprika	12	34	125	328	519	680	545	110	41	0	12	155	13	Páprika
Papa	5 104	0	0	75	159	131	98	25	11 792	42 867	41 472	16 660	3 433	Papa
Pecano	0	0	0	0	0	3	224	1 612	689	0	0	0	0	Pecano
Sandía	2 159	2 368	3 555	4 432	3 330	1 632	651	433	138	131	258	855	2 594	Sandía
Tomate	26 277	13 291	18 372	24 418	13 112	2 663	1 770	2 179	2 293	2 236	2 308	11 697	36 636	Tomate
Uva	35 734	54 550	66 909	45 744	40 991	10 202	105	96	75	59	42	4 963	38 195	Uva
Yuca	452	87	36	72	73	18	179	231	1 538	1 122	800	850	1 926	Yuca
Zapallo	1 974	1 665	2 869	1 992	1 496	866	1 251	701	3 087	17 075	7 264	1 693	2 165	Zapallo
<b>TOTAL PECUARIO</b>	<b>26 513</b>	<b>26 942</b>	<b>26 878</b>	<b>25 899</b>	<b>27 038</b>	<b>27 842</b>	<b>27 750</b>	<b>28 373</b>	<b>28 537</b>	<b>28 821</b>	<b>29 189</b>	<b>29 939</b>	<b>30 060</b>	<b>TOTAL PECUARIO</b>
<b>Carne 3/</b>	<b>6 608</b>	<b>7 086</b>	<b>7 226</b>	<b>6 852</b>	<b>7 717</b>	<b>8 259</b>	<b>7 515</b>	<b>7 916</b>	<b>7 822</b>	<b>7 646</b>	<b>7 823</b>	<b>8 573</b>	<b>8 904</b>	<b>Carne 3/</b>
Carne de ave	6 103	6 537	6 735	6 379	7 159	7 708	7 005	7 417	7 337	7 152	7 303	8 126	8 439	Carne de ave
Carne de porcino	311	373	324	323	395	406	340	308	294	298	321	273	298	Carne de porcino
Carne de vacuno	173	152	145	132	142	125	148	170	165	172	175	151	145	Carne de vacuno
Carne de caprino	15	19	16	14	15	14	16	15	19	17	17	17	16	Carne de caprino
Carne de ovino	5	5	6	5	6	6	6	6	6	6	6	7	6	Carne de ovino
Huevos	13 948	14 050	14 090	14 048	14 248	14 449	14 826	14 974	15 055	15 274	15 467	15 505	15 748	Huevos
Leche de vacuno	26 513	26 942	26 878	25 899	27 038	27 842	27 750	28 373	28 537	28 821	29 189	29 939	30 060	Leche de vacuno

1/ Información preliminar.

2/ Incluye las variedades tanguis, hazera y pima.

3/ Peso neto.

Fuente: MINAGRI

Elaboración: BCRP - Sucursal Huancayo.



ANEXO 2

ICA: SUPERFICIE SEMBRADA 1/  
(En hectáreas)

CULTIVO	2017-2018									2018-2019				CULTIVO
	NOV	DIC	ENE	FEB	MAR	ABR	MAY	JUN	JUL	AGO	SET	OCT	NOV	
<b>Cultivos Transitorios</b>														<b>Cultivos Transitorios</b>
Alcachofa	0	0	0	20	85	319	1 083	453	165	30	0	0	0	Alcachofa
Algodón 2/	1 116	252	0	89	191	476	805	213	1 141	1 354	2 109	2 958	1 056	Algodón 2/
Arveja grano verde	15	3	10	11	0	8	10	2	1		3	4	8	Arveja grano verde
Camote	232	116	165	186	191	174	126	142	108	92	163	246	195	Camote
Cebolla cabeza roja	7	3	106	31	62	26	34	28	5		0	20	25	Cebolla cabeza roja
Cebolla amarilla	120	0	110	29	12	255	244	656	263	34	1	6	70	Cebolla amarilla
Frijol grano seco	0	0	0	0	38	44	66	115	7	9	0	0	0	Frijol grano seco
Garbanzo grano seco	0	0	0	0	0	20	146	24	3		3	6	0	Garbanzo grano seco
Maíz amarillo duro	1 078	860	3 534	2 486	4 125	1 927	780	1 168	734	1 101	1 234	1 281	1 101	Maíz amarillo duro
Maíz choclo	0	0	0	0	31	322	532	381	2		6	0	0	Maíz choclo
Pallar grano seco	13	15	1	204	272	1 651	296	11	27	53	21	17	3	Pallar grano seco
Pallar grano verde	0	0	0	72	177	15	0	0	0		0	0	0	Pallar grano verde
Papa	20	0	0	0	42	779	1 946	484	73	12	17	22	22	Papa
Páprika	58	53	0	0	2	0	27	14	14	30	75	50	5	Páprika
Quinua	6	0	0	0	0	0	4	0	0		15	0	0	Quinua
Tomate	27	23	21	18	24	46	165	403	178	154	97	23	30	Tomate
Zapallo	33	16	22	53	239	454	93	69	46	70	53	56	20	Zapallo
<b>Cultivos Permanentes</b>														<b>Cultivos Permanentes</b>
Alfalfa	39	0	0	0	4	0	102	461	52	39	20	0	98	Alfalfa
Arandano	4	0	5	6	0	0	0	0	0		0	11	0	Arandano
Espárrago	30	57	33	135	20	0	30	83	31	48	6	0	0	Espárrago
Granado	4	21	93	66	2	25	35	90	22	1	11	2	18	Granado
Mandarina	7	10	42	0	30	39	0	9	69	15	0	0	33	Mandarina
Naranja	10	1	1	0	5	0	0	0	5		0	0	3	Naranja
Olivo	2	0	0	0	0	0	0	0	0		0	0	0	Olivo
Palta	14	2	47	8	26	57	97	18	45	44	13	24	84	Palta
Sandía	64	41	38	9	5	5	23	11	51	76	82	122	53	Sandía
Uva	131	35	264	255	108	0	0	62	35	1	57	28	89	Uva

1/ Cifras preliminares.

2/ Incluye las variedades tanguis, hazera y pima.

Fuente: DIA - Ica

Elaboración: BCRP - Sucursal Huancayo.



**ANEXO 3**

**ICA: PRODUCCIÓN MINERA 1/**

PRODUCTOS	2017		2018											PRODUCTOS
	NOV	DIC	ENE	FEB	MAR	ABR	MAY	JUN	JUL	AGO	SET	OCT	NOV	
<b>MINERÍA METÁLICA</b>														<b>MINERÍA METÁLICA</b>
Hierro (TMF)	901 253	852 396	985 955	942 042	900 047	769 945	816 647	615 830	687 600	981 568	908 393	460 687	569 214	Hierro (TMF)
Zinc (TMF)	17 071	15 077	11 003	9 375	8 684	13 629	12 961	7 811	8 232	13 028	11 384	13 535	12 572	Zinc (TMF)
Cobre (TMF)	4 788	5 069	4 842	4 692	5 783	4 442	5 778	4 562	4 660	6 263	5 122	4 777	4 300	Cobre (TMF)
Plata (KGF)	12 838	13 397	10 727	7 843	9 587	8 918	8 584	8 287	10 243	12 655	11 407	13 016	9 820	Plata (KGF)
Plomo (TMF)	2 056	2 001	1 382	971	789	1 376	1 159	898	1 018	1 211	1 291	1 639	1 445	Plomo (TMF)
Oro (KGF)	14	14	12	26	15	19	18	18	23	21	13	33	0	Oro (KGF)

1/ Cifras preliminares

Fuente: MINEM.

Elaboración: BCRP - Sucursal Huancayo.



ANEXO 4

**ICA: PRODUCCIÓN MANUFACTURERA PRIMARIA  
(Variación porcentual)**

Ramas de Actividad	2017		2018											Ramas de Actividad
	NOV	DIC	ENE	FEB	MAR	ABR	MAY	JUN	JUL	AGO	SET	OCT	NOV	
<b>Refinación de Metales</b>	<b>5,0</b>	<b>-14,5</b>	<b>274,7</b>	<b>-78,6</b>	<b>2,6</b>	<b>11,0</b>	<b>13,0</b>	<b>5,6</b>	<b>1,0</b>	<b>-5,7</b>	<b>-6,6</b>	<b>-5,2</b>	<b>3,5</b>	<b>Refinación de Metales</b>
Estaño	5,0	-14,5	274,7	-78,6	2,6	11,0	13,0	5,6	1,0	-5,7	-6,6	-5,2	3,5	Estaño
<b>Productos pesqueros</b>	<b>-99,5</b>	<b>-100,0</b>	<b>-100,0</b>	<b>-</b>	<b>-100,0</b>	<b>128,0</b>	<b>-38,5</b>	<b>-19,8</b>	<b>-100,0</b>	<b>152,7</b>	<b>-</b>	<b>-</b>	<b>-</b>	<b>Productos pesqueros</b>
Harina de Pescado	-99,5	-100,0	-100,0	-	-100,0	117,4	-42,0	-25,7	-100,0	151,9	-	-	-	Harina de Pescado
Aceite de Pescado	-100,0	-100,0	-100,0	-	-100,0	340,4	13,7	80,0	-100,0	170,1	-	-	-	Aceite de Pescado
<b>Hidrocarburos Líquidos</b>	<b>-28,1</b>	<b>-9,8</b>	<b>-8,5</b>	<b>-48,3</b>	<b>-48,5</b>	<b>-54,8</b>	<b>1,3</b>	<b>-1,7</b>	<b>14,6</b>	<b>-29,8</b>	<b>21,3</b>	<b>-11,5</b>	<b>20,5</b>	<b>Hidrocarburos Líquidos</b>
Glp	-10,7	-8,3	-8,2	-48,1	-3,1	-4,2	3,0	1,9	-13,5	-16,8	36,2	-10,7	0,0	Glp
Gasolina Natural (NAFTA)	-45,7	-9,9	-8,6	-48,4	-100,0	-100,0	-0,6	-5,0	93,4	-31,7	11,7	-11,9	59,6	Gasolina Natural (NAFTA)
Destilados Medios	-28,4	-17,8	-9,9	-48,5	-16,6	-100,0	2,6	-3,5	-17,1	-100,0	-7,7	-13,9	0,8	Destilados Medios
<b>TOTAL</b>	<b>-25,9</b>	<b>-10,6</b>	<b>-10,8</b>	<b>-50,9</b>	<b>-43,7</b>	<b>-39,8</b>	<b>-6,5</b>	<b>-4,1</b>	<b>6,6</b>	<b>-27,6</b>	<b>18,3</b>	<b>-10,9</b>	<b>40,3</b>	<b>TOTAL</b>

1/ Cifras preliminares

Fuente: MINEM y PRODUCE

Elaboración: BCRP - Sucursal Huancayo.



ANEXO 5

ICA: EXPORTACIONES POR GRUPO DE PRODUCTO 1/  
(Millones de US\$ FOB)

TIPO	2017		2018 1/										TIPO	
	NOV	DIC	ENE	FEB	MAR	ABR	MAY	JUN	JUL	AGO	SET	OCT		NOV
<b>PRODUCTOS TRADICIONALES</b>	<b>149,9</b>	<b>203,4</b>	<b>169,0</b>	<b>137,6</b>	<b>183,6</b>	<b>160,8</b>	<b>193,9</b>	<b>181,5</b>	<b>172,2</b>	<b>126,7</b>	<b>168,9</b>	<b>130,4</b>	<b>116,7</b>	<b>PRODUCTOS TRADICIONALES</b>
Pesqueros	0,1	0,3	0,0	4,2	0,0	0,7	10,5	16,8	27,7	23,2	16,7	7,7	1,7	Pesqueros
Agrícolas	0,0	0,0	0,0	0,0	0,0	0,2	0,5	0,3	0,3	0,0	0,1	0,0	0,0	Agrícolas
Mineros	89,8	99,8	108,0	93,8	104,2	97,3	89,6	73,9	76,8	60,6	56,0	53,3	43,8	Mineros
Petróleo crudo y derivados	59,9	103,3	61,0	39,7	79,4	62,7	93,4	90,4	67,4	42,9	96,1	69,4	71,2	Petróleo crudo y derivados
<b>PRODUCTOS NO TRADICIONALES</b>	<b>110,8</b>	<b>212,8</b>	<b>234,9</b>	<b>126,3</b>	<b>94,8</b>	<b>114,7</b>	<b>102,3</b>	<b>84,2</b>	<b>101,2</b>	<b>124,6</b>	<b>114,8</b>	<b>98,1</b>	<b>99,1</b>	<b>PRODUCTOS NO TRADICIONALES</b>
Agropecuarios	85,6	188,2	212,7	88,3	69,5	78,7	78,6	56,2	72,8	96,2	79,8	67,6	74,7	Agropecuarios
Maderas y papeles, y sus manufacturas	1,1	1,4	1,2	1,4	1,7	1,5	1,3	1,3	1,5	1,4	1,4	1,4	1,4	Maderas y papeles, y sus manufacturas
Metal - mecánico	1,7	1,0	0,5	2,4	0,7	0,4	0,0	0,0	0,0	0,0	1,7	0,0	0,0	Metal - mecánico
Minería no metálica	1,1	0,6	1,8	0,8	0,1	0,0	0,3	0,0	0,2	0,7	0,0	1,2	1,4	Minería no metálica
Pesqueros	4,9	4,7	4,4	4,4	4,7	5,9	6,3	5,9	6,2	7,2	6,9	5,9	4,0	Pesqueros
Químicos	0,2	0,1	0,1	0,1	0,2	0,3	0,1	0,1	0,1	0,1	0,2	0,2	0,3	Químicos
Sidero - metalúrgico	7,6	8,4	5,5	20,0	8,1	17,6	8,3	8,8	9,5	11,2	12,1	10,7	8,7	Sidero - metalúrgico
Textiles	8,6	8,3	8,8	8,8	9,8	10,4	7,4	12,0	10,8	7,9	12,6	11,2	8,7	Textiles
Otros	0,0	0,0	0,0	0,0	0,0	0,0	0,0	0,0	0,0	0,0	0,0	0,0	0,0	Otros
<b>OTROS</b>	<b>0,0</b>	<b>0,0</b>	<b>0,0</b>	<b>0,0</b>	<b>0,0</b>	<b>0,0</b>	<b>0,0</b>	<b>0,0</b>	<b>0,1</b>	<b>0,0</b>	<b>0,0</b>	<b>0,0</b>	<b>0,0</b>	<b>OTROS</b>
<b>TOTAL EXPORTACIONES</b>	<b>260,7</b>	<b>416,1</b>	<b>404,0</b>	<b>263,9</b>	<b>278,4</b>	<b>275,6</b>	<b>296,2</b>	<b>265,7</b>	<b>273,4</b>	<b>251,4</b>	<b>283,7</b>	<b>228,5</b>	<b>215,8</b>	<b>TOTAL EXPORTACIONES</b>

1/ Cifras Preliminares.

Fuente: SUNAT.

Elaboración: BCRP - Sucursal Huancayo.



ANEXO 6

**ICA: IMPORTACIONES POR EL PUERTO DE PISCO 1/  
(Millones de US\$ FOB)**

TIPO	2017		2018 1/											TIPO	
	NOV	DIC	ENE	FEB	MAR	ABR	MAY	JUN	JUL	AGO	SET	OCT	NOV		
<b>I. BIENES DE CONSUMO</b>	<b>0,0</b>	<b>0,0</b>	<b>0,0</b>	<b>0,0</b>	<b>0,0</b>	<b>0,0</b>	<b>0,0</b>	<b>0,0</b>	<b>0,0</b>	<b>0,0</b>	<b>0,0</b>	<b>0,0</b>	<b>0,0</b>	<b>0,0</b>	<b>I. BIENES DE CONSUMO</b>
Bienes de consumo no duradero	0,0	0,0	0,0	0,0	0,0	0,0	0,0	0,0	0,0	0,0	0,0	0,0	0,0	0,0	Bienes de consumo no duradero
Bienes de consumo duradero	0,0	0,0	0,0	0,0	0,0	0,0	0,0	0,0	0,0	0,0	0,0	0,0	0,0	0,0	Bienes de consumo duradero
<b>II. MATERIAS PRIMAS Y PROD. INTERMEDIOS</b>	<b>19,6</b>	<b>29,6</b>	<b>16,1</b>	<b>47,2</b>	<b>29,1</b>	<b>43,4</b>	<b>68,6</b>	<b>4,5</b>	<b>30,3</b>	<b>52,0</b>	<b>24,8</b>	<b>17,8</b>	<b>22,2</b>	<b>II. MATERIAS PRIMAS Y PROD. INTERMEDIOS</b>	
Combustibles, lubricantes y prod. conexos	0,0	3,7	0,0	0,0	2,5	0,5	1,5	2,4	1,4	6,2	2,9	0,1	2,4	Combustibles, lubricantes y prod. conexos	
MP y prod. intermedios para la agricultura	2,4	4,5	3,3	2,0	3,1	0,0	3,7	1,0	3,9	1,8	4,0	4,1	0,9	MP y prod. intermedios para la agricultura	
MP y prod. intermedios para la industria	17,3	21,4	12,8	45,2	23,5	42,9	63,4	1,1	25,0	44,0	17,9	13,6	18,9	MP y prod. intermedios para la industria	
<b>III. BIENES DE CAPITAL Y MATERIALES DE CONST.</b>	<b>40,0</b>	<b>6,2</b>	<b>14,9</b>	<b>12,0</b>	<b>26,6</b>	<b>5,5</b>	<b>2,0</b>	<b>10,6</b>	<b>0,1</b>	<b>0,5</b>	<b>1,8</b>	<b>15,4</b>	<b>1,6</b>	<b>III. BIENES DE CAPITAL Y MATERIALES DE CONST.</b>	
Materiales de construcción	0,0	0,0	0,0	0,0	0,0	0,0	0,0	0,0	0,1	0,0	0,0	4,8	1,6	Materiales de construcción	
Bienes de capital para la agricultura	0,0	0,0	0,0	0,0	0,0	0,0	0,0	0,0	0,0	0,0	0,0	0,0	0,0	Bienes de capital para la agricultura	
Bienes de capital para la industria	28,4	6,2	14,9	4,9	26,6	5,5	2,0	10,6	0,0	0,5	1,8	2,5	0,0	Bienes de capital para la industria	
Equipos de transporte	11,6	0,0	0,0	7,1	0,0	0,0	0,0	0,0	0,0	0,0	0,0	8,2	0,0	Equipos de transporte	
<b>TOTAL</b>	<b>59,7</b>	<b>35,8</b>	<b>31,0</b>	<b>59,2</b>	<b>55,7</b>	<b>48,9</b>	<b>70,7</b>	<b>15,2</b>	<b>30,4</b>	<b>52,4</b>	<b>26,7</b>	<b>33,2</b>	<b>23,8</b>	<b>TOTAL EXPORTACIONES</b>	

1/ Cifras Preliminares.

Fuente: SUNAT.

Elaboración: BCRP - Sucursal Huancayo.



**ANEXO 7**

**ICA: INGRESOS CORRIENTES DEL GOBIERNO CENTRAL  
(Millones de soles)**

	2017		2018											
	NOV	DIC	ENE	FEB	MAR	ABR	MAY	JUN	JUL	AGO	SET	OCT		NOV
<b>I. INGRESOS TRIBUTARIOS</b>	<b>85,1</b>	<b>97,1</b>	<b>99,6</b>	<b>73,9</b>	<b>107,8</b>	<b>106,6</b>	<b>99,4</b>	<b>74,6</b>	<b>66,7</b>	<b>81,5</b>	<b>92,2</b>	<b>70,5</b>	<b>68,9</b>	<b>I. INGRESOS TRIBUTARIOS</b>
<b>1). Impuesto a la Renta</b>	<b>26,0</b>	<b>26,9</b>	<b>35,3</b>	<b>27,2</b>	<b>46,7</b>	<b>42,0</b>	<b>25,5</b>	<b>23,1</b>	<b>20,3</b>	<b>28,9</b>	<b>26,3</b>	<b>25,9</b>	<b>21,2</b>	<b>1). Impuesto a la Renta</b>
Personas Naturales	7,6	8,0	9,0	7,0	7,4	15,8	8,0	8,6	7,5	8,4	7,5	8,4	8,4	Personas Naturales
Personas Jurídicas	17,2	18,1	25,7	19,7	17,8	14,5	15,4	13,5	11,6	20,2	18,4	17,2	12,6	Personas Jurídicas
Regularización	1,2	0,8	0,6	0,4	21,4	11,7	2,1	0,9	1,3	0,2	0,3	0,3	0,2	Regularización
<b>2). Impuesto a las Importaciones</b>	<b>0,8</b>	<b>0,0</b>	<b>0,0</b>	<b>0,0</b>	<b>0,0</b>	<b>0,8</b>	<b>0,0</b>	<b>0,0</b>	<b>0,3</b>	<b>0,0</b>	<b>1,4</b>	<b>0,0</b>	<b>0,9</b>	<b>2). Impuesto a las Importaciones</b>
<b>3). Impuesto General a las Ventas (IGV)</b>	<b>50,1</b>	<b>62,7</b>	<b>52,4</b>	<b>42,7</b>	<b>57,0</b>	<b>52,9</b>	<b>65,5</b>	<b>45,1</b>	<b>37,3</b>	<b>43,9</b>	<b>56,0</b>	<b>38,0</b>	<b>38,2</b>	<b>3). Impuesto General a las Ventas (IGV)</b>
Operaciones Internas	24,3	29,9	25,5	21,9	20,3	23,3	27,5	27,0	20,1	22,9	30,9	19,2	20,7	Operaciones Internas
Operaciones Externas	25,7	32,8	26,9	20,7	36,7	29,7	38,1	18,2	17,3	21,1	25,1	18,8	17,5	Operaciones Externas
<b>4. Impuesto Selectivo al Consumo (ISC)</b>	<b>1,9</b>	<b>1,6</b>	<b>2,7</b>	<b>1,2</b>	<b>0,6</b>	<b>2,1</b>	<b>1,4</b>	<b>0,8</b>	<b>2,8</b>	<b>1,7</b>	<b>2,1</b>	<b>0,7</b>	<b>3,0</b>	<b>4. Impuesto Selectivo al Consumo (ISC)</b>
<b>5). Otros Ingresos Tributarios</b>	<b>6,2</b>	<b>5,9</b>	<b>9,2</b>	<b>2,9</b>	<b>3,6</b>	<b>8,7</b>	<b>6,9</b>	<b>5,6</b>	<b>5,9</b>	<b>7,1</b>	<b>6,4</b>	<b>5,9</b>	<b>5,6</b>	<b>5). Otros Ingresos Tributarios</b>
<b>II. INGRESOS NO TRIBUTARIOS</b>	<b>1,3</b>	<b>2,2</b>	<b>1,0</b>	<b>2,4</b>	<b>0,9</b>	<b>1,2</b>	<b>2,9</b>	<b>2,1</b>	<b>2,4</b>	<b>2,3</b>	<b>2,4</b>	<b>3,2</b>	<b>6,4</b>	<b>II. INGRESOS NO TRIBUTARIOS</b>
<b>TOTAL INGRESOS (I+II)</b>	<b>86,4</b>	<b>99,3</b>	<b>100,7</b>	<b>76,3</b>	<b>108,7</b>	<b>107,8</b>	<b>102,3</b>	<b>76,8</b>	<b>69,1</b>	<b>83,9</b>	<b>94,5</b>	<b>73,8</b>	<b>75,4</b>	<b>TOTAL INGRESOS (I+II)</b>

Fuente: SUNAT

Elaboración: BCRP - Sucursal Huancayo.





ANEXO 8

ICA: EJECUCIÓN DEL PRESUPUESTO DE GASTOS DEL GOBIERNO NACIONAL 1/  
(Millones de soles)

	2017		2018											
	NOV	DIC	ENE	FEB	MAR	ABR	MAY	JUN	JUL	AGO	SET	OCT	NOV	
<b>GASTOS NO FINANCIEROS</b>	<b>72,9</b>	<b>151,8</b>	<b>76,2</b>	<b>61,8</b>	<b>68,0</b>	<b>74,2</b>	<b>117,6</b>	<b>70,2</b>	<b>99,1</b>	<b>79,1</b>	<b>87,1</b>	<b>92,8</b>	<b>164,8</b>	<b>GASTOS NO FINANCIEROS</b>
<b>a. GASTOS CORRIENTES</b>	<b>66,1</b>	<b>104,9</b>	<b>73,8</b>	<b>55,7</b>	<b>62,7</b>	<b>57,1</b>	<b>60,2</b>	<b>64,2</b>	<b>81,4</b>	<b>54,2</b>	<b>74,3</b>	<b>64,7</b>	<b>65,0</b>	<b>a. GASTOS CORRIENTES</b>
1. Personal y obligaciones sociales	21,9	26,5	27,6	25,0	27,6	25,2	25,1	24,3	27,3	24,2	21,8	21,4	24,2	1. Personal y obligaciones sociales
2. Pensiones y prestaciones sociales	17,4	33,4	19,5	17,2	18,4	18,4	17,6	17,3	34,9	14,5	16,3	20,8	18,9	2. Pensiones y prestaciones sociales
3. Bienes y servicios	21,3	30,3	21,2	13,6	16,7	13,3	12,5	12,6	14,2	12,4	22,5	13,9	15,6	3. Bienes y servicios
4. Donaciones y transferencias 2/	0,2	0,3	0,0	0,0	0,0	0,2	0,0	0,0	0,0	0,0	7,9	1,5	0,6	4. Donaciones y transferencias 2/
5. Otros gastos	5,3	14,3	5,6	0,0	0,0	0,0	5,1	10,0	5,0	3,1	5,8	7,2	5,7	5. Otros gastos
<b>b. GASTOS DE CAPITAL</b>	<b>6,7</b>	<b>46,9</b>	<b>2,4</b>	<b>6,1</b>	<b>5,3</b>	<b>17,1</b>	<b>57,4</b>	<b>6,0</b>	<b>17,8</b>	<b>24,9</b>	<b>12,8</b>	<b>28,1</b>	<b>99,8</b>	<b>b. GASTOS DE CAPITAL</b>
1. Adquisición de activos no financieros	6,7	32,6	2,4	3,1	3,4	9,6	57,4	5,6	17,8	24,9	11,7	31,9	99,0	1. Adquisición de activos no financieros
2. Donaciones y transferencias 2/	0,0	14,3	0,0	0,0	0,0	0,0	0,0	0,4	0,0	0,0	1,1	-3,8	0,0	2. Donaciones y transferencias 2/
3. Otros gastos de capital	0,0	0,0	0,0	2,9	1,8	7,5	0,0	0,0	0,0	0,0	0,0	0,0	0,8	3. Otros gastos de capital

1/ Información actualizada al 30 de noviembre de 2018

2/ Neto de transferencias intergubernamentales.

Fuente: MEF

Elaboración: BCRP - Sucursal Huancayo.



**ANEXO 9**

**ICA: EJECUCIÓN DEL PRESUPUESTO DE GASTOS DEL GOBIERNO REGIONAL 1/  
(Millones de soles)**

	2017		2018											
	NOV	DIC	ENE	FEB	MAR	ABR	MAY	JUN	JUL	AGO	SET	OCT	NOV	
<b>GASTOS NO FINANCIEROS</b>	<b>86,8</b>	<b>148,0</b>	<b>67,2</b>	<b>62,4</b>	<b>65,0</b>	<b>68,0</b>	<b>74,5</b>	<b>69,5</b>	<b>94,5</b>	<b>74,5</b>	<b>77,8</b>	<b>81,5</b>	<b>83,6</b>	<b>GASTOS NO FINANCIEROS</b>
<b>a. GASTOS CORRIENTES</b>	<b>75,2</b>	<b>117,3</b>	<b>66,9</b>	<b>61,4</b>	<b>63,2</b>	<b>66,1</b>	<b>68,6</b>	<b>67,1</b>	<b>90,4</b>	<b>68,1</b>	<b>68,7</b>	<b>72,6</b>	<b>72,6</b>	<b>a. GASTOS CORRIENTES</b>
1. Personal y obligaciones sociales	52,3	68,7	51,8	45,6	45,3	47,2	47,7	47,0	50,9	46,6	46,1	47,7	46,7	1. Personal y obligaciones sociales
2. Pensiones y prestaciones sociales	8,8	11,6	10,5	8,2	8,3	8,4	8,1	7,9	10,0	8,0	8,6	8,6	9,0	2. Pensiones y prestaciones sociales
3. Bienes y servicios	13,9	35,4	4,5	7,4	9,5	10,5	12,7	11,5	13,0	13,0	13,6	16,0	16,8	3. Bienes y servicios
4. Donaciones y transferencias	0,0	0,0	0,0	0,0	0,0	0,0	0,0	0,0	0,0	0,0	0,0	0,1	0,0	4. Donaciones y transferencias
5. Otros gastos	0,2	1,6	0,1	0,2	0,1	0,1	0,1	0,7	16,4	0,5	0,4	0,1	0,2	5. Otros gastos
<b>b. GASTOS DE CAPITAL</b>	<b>11,6</b>	<b>30,7</b>	<b>0,3</b>	<b>1,0</b>	<b>1,8</b>	<b>1,8</b>	<b>5,9</b>	<b>2,4</b>	<b>4,2</b>	<b>6,3</b>	<b>9,1</b>	<b>8,9</b>	<b>10,9</b>	<b>b. GASTOS DE CAPITAL</b>
1. Adquisición de activos no financieros	11,3	30,7	0,3	1,0	1,8	1,8	5,9	2,4	4,2	6,3	9,1	5,0	10,9	1. Adquisición de activos no financieros
2. Donaciones y transferencias	0,3	0,0	0,0	0,0	0,0	0,0	0,0	0,0	0,0	0,0	0,0	3,8	0,0	2. Donaciones y transferencias
3. Otros gastos de capital	0,0	0,0	0,0	0,0	0,0	0,0	0,0	0,0	0,0	0,0	0,0	0,0	0,0	3. Otros gastos de capital

1/ Información actualizada al 30 de noviembre de 2018

Fuente: MEF

Elaboración: BCRP - Sucursal Huancayo.

ANEXO 10

ICA: EJECUCIÓN DEL PRESUPUESTO DE GASTOS DE LOS GOBIERNOS LOCALES 1/  
(Millones de soles)

	2017		2018											
	NOV	DIC	ENE	FEB	MAR	ABR	MAY	JUN	JUL	AGO	SET	OCT	NOV	
<b>GASTOS NO FINANCIEROS</b>	<b>49,0</b>	<b>75,8</b>	<b>21,3</b>	<b>31,3</b>	<b>46,2</b>	<b>44,5</b>	<b>42,9</b>	<b>44,8</b>	<b>54,1</b>	<b>39,5</b>	<b>48,3</b>	<b>50,4</b>	<b>61,0</b>	<b>GASTOS NO FINANCIEROS</b>
<b>a. GASTOS CORRIENTES</b>	<b>20,9</b>	<b>31,4</b>	<b>16,3</b>	<b>18,0</b>	<b>26,3</b>	<b>20,7</b>	<b>23,2</b>	<b>21,8</b>	<b>26,1</b>	<b>22,0</b>	<b>21,4</b>	<b>25,2</b>	<b>22,5</b>	<b>a. GASTOS CORRIENTES</b>
1. Personal y obligaciones sociales	6,5	8,4	8,7	6,6	8,3	6,5	7,1	6,6	9,6	6,4	6,2	7,4	6,9	1. Personal y obligaciones sociales
2. Pensiones y prestaciones sociales	1,0	2,7	0,6	0,7	1,0	0,8	1,0	1,3	1,5	1,0	1,4	2,2	1,1	2. Pensiones y prestaciones sociales
3. Bienes y servicios	12,9	20,0	6,8	10,3	16,5	13,1	14,7	13,5	14,6	14,2	13,5	15,3	14,1	3. Bienes y servicios
4. Donaciones y transferencias	0,0	0,0	0,0	0,0	0,1	0,0	0,0	0,0	0,0	0,0	0,0	0,1	0,0	4. Donaciones y transferencias
5. Otros gastos	0,4	0,3	0,3	0,4	0,4	0,2	0,3	0,4	0,4	0,4	0,3	0,4	0,3	5. Otros gastos
<b>b. GASTOS DE CAPITAL</b>	<b>28,2</b>	<b>44,5</b>	<b>5,0</b>	<b>13,3</b>	<b>19,9</b>	<b>23,8</b>	<b>19,7</b>	<b>22,9</b>	<b>28,0</b>	<b>17,5</b>	<b>26,9</b>	<b>25,2</b>	<b>38,4</b>	<b>b. GASTOS DE CAPITAL</b>
financieros	28,2	44,5	5,0	13,3	19,9	22,4	19,2	22,9	28,0	17,5	26,9	25,2	38,5	financieros
2. Donaciones y transferencias	0,0	0,0	0,0	0,0	0,0	1,3	0,5	0,0	0,0	0,0	0,0	0,0	0,0	2. Donaciones y transferencias
3. Otros gastos de capital	0,0	0,0	0,0	0,0	0,0	0,0	0,0	0,0	0,0	0,0	0,0	0,0	0,0	3. Otros gastos de capital

1/ Información actualizada al 30 de noviembre de 2018

Fuente: MEF

Elaboración: BCRP - Sucursal Huancayo.

**ANEXO 11**

**ICA: MOROSIDAD 1/  
(En porcentajes)**

	2017			2018										
	OCT	NOV	DIC	ENE	FEB	MAR	ABR	MAY	JUN	JUL	AGO	SET	OCT	
<b>I. BANCA MÚLTIPLE</b>	<b>6,3</b>	<b>6,4</b>	<b>4,9</b>	<b>5,0</b>	<b>5,3</b>	<b>5,1</b>	<b>5,3</b>	<b>5,3</b>	<b>5,1</b>	<b>5,4</b>	<b>5,3</b>	<b>5,0</b>	<b>5,1</b>	<b>I. BANCA MÚLTIPLE</b>
<b>II. INST. NO BANCARIAS</b>														<b>II. INST. NO BANCARIAS</b>
Empresas Financieras	6,2	6,5	6,3	6,2	6,2	6,3	6,4	6,3	6,1	6,2	6,6	5,8	5,5	Empresas Financieras
Cajas Municipales	4,0	4,2	3,6	3,8	3,9	4,0	4,0	4,0	4,0	4,0	4,2	4,2	4,3	Cajas Municipales
Cajas Rurales	-	-	-	-	-	-	-	-	-	-	-	-	-	Cajas Rurales
Edpymes	9,3	7,5	8,3	11,7	13,6	14,3	12,5	13,0	12,5	12,2	11,6	10,2	9,1	Edpymes
<b>III. ENTIDADES ESTATALES</b>														<b>III. ENTIDADES ESTATALES</b>
Banco de la Nación 2/	1,3	1,3	1,2	1,2	1,2	1,1	1,1	1,1	1,2	1,2	1,2	1,2	1,2	Banco de la Nación 2/
Agrobanco 3/	28,7	23,0	18,7	20,0	18,4	20,3	18,1	19,7	32,0	31,9	42,0	42,8	44,1	Agrobanco 3/
<b>Total</b>	<b>5,8</b>	<b>5,9</b>	<b>4,7</b>	<b>4,8</b>	<b>5,1</b>	<b>5,0</b>	<b>5,0</b>	<b>5,0</b>	<b>4,9</b>	<b>5,1</b>	<b>5,2</b>	<b>4,9</b>	<b>5,0</b>	<b>Total</b>

1/ Cifras preliminares.

2/ Sólo considera los créditos de consumo e hipotecario

3/ No considera los créditos a las demás empresas del sector.

Fuente: SBS y AFP

Elaboración: BCRP - Sucursal Huancayo.