

BANCO CENTRAL DE RESERVA DEL PERÚ
SUCURSAL HUANCAYO



ICA: Síntesis de Actividad Económica
Octubre 2018¹

Departamento de Estudios Económicos

¹ En el presente informe participaron Francisco Callupe Casaño y Sergio Carrasco Mamani.

ÍNDICE

Página

RESUMEN EJECUTIVO	3
I. ACTIVIDAD PRODUCTIVA	5
1. Actividad primaria	5
1.1 Sector agropecuario	5
1.2 Sector pesca	6
1.3 Sector minería	7
2. Otros indicadores sectoriales	8
2.1 Sub sector manufactura primaria	8
2.2 Arribos a los establecimientos de hospedaje	9
II. SECTOR EXTERNO	10
1. Exportaciones	10
III. CRÉDITO Y DEPÓSITOS	11
1. Créditos	11
2. Depósitos	13
IV. EJECUCIÓN DEL PRESUPUESTO DE GASTOS DEL GOBIERNO GENERAL	15
1. Ejecución del presupuesto de Gastos Corrientes	15
2. Ejecución del presupuesto de Inversiones	15
V. ANEXOS	17



RESUMEN EJECUTIVO

Principales hechos de importancia

- En octubre, en cuanto a la actividad primaria, se observaron resultados positivos. Aumentó la producción del sector agropecuario (10,4 por ciento), pesquero (44,9 por ciento) y minero (20,2 por ciento). En lo que respecta al periodo de enero a octubre, el comportamiento fue mixto, debido a que creció el sector agropecuario (11,2 por ciento) y minero (7,0 por ciento), no obstante, decreció el sector pesquero (-33,4 por ciento).
- En cuanto a los otros indicadores de actividad económica en la región, destacó en octubre de 2018, el crecimiento de los arribos de turistas (8,2 por ciento), el crédito (12,8 por ciento) y la inversión pública (198,1 por ciento). De otro lado, disminuyó la producción manufacturera primaria (-16,7 por ciento),

Actividad primaria

- El **sector agropecuario** creció 10,4 por ciento en el décimo mes del año, por la mayor producción agrícola (6,6 por ciento) y pecuaria (16,4 por ciento). Entre enero y octubre, el sector creció 11,2 por ciento, por el impulso de ambos sub sectores.
- La **actividad pesquera** aumentó 44,9 por ciento interanual en octubre por la mayor pesca para consumo humano directo (36,1 por ciento) en su clasificación como congelado y curado. De otro lado, entre enero y octubre, el sector decreció 33,4 por ciento, explicado por la menor pesca para consumo humano indirecto (-31,8 por ciento).
- La **actividad minera** creció 20,2 por ciento, debido a la mayor producción de hierro (66,8 por ciento) y cobre (18,9 por ciento), principalmente. En hierro, el incremento se sustentó en la mayor actividad de explotación de la mina Marcona ante la ampliación de la mina.

Otros indicadores de actividad económica

- La **actividad manufacturera primaria** disminuyó 16,7 por ciento con relación a octubre de 2017, debido a la menor producción de hidrocarburos líquidos (-17,9 por ciento) y de metales refinados (-5,2 por ciento). Entre enero y octubre, la contracción de 17,9 por ciento se explicó por la disminución de productos pesqueros e hidrocarburos líquidos.
- El **crédito directo total** en la región (S/ 4 746 millones) se expandió en 12,8 por ciento en octubre con relación a similar mes de 2017. De otro lado, los **créditos de consumo** registraron un crecimiento de 11,0 por ciento. Respecto al mes previo, los saldos colocados crecieron en 1,8 por ciento.
- Por su parte, la **inversión pública** (S/ 62,2 millones) aumentó 198,1 por ciento, por la expansión en la ejecución a nivel del Gobierno Nacional como de los municipios. Entre enero y octubre, el crecimiento de 43,5 por ciento, se sustentó principalmente en la ejecución por parte del Gobierno Nacional (374,1 por ciento).

CUADRO N° 1
ICA: OTROS INDICADORES DE ACTIVIDAD ECONÓMICA
 (Variación % respecto a similar mes del año anterior)

	May.18	Jun.18	Jul.18	Ago.18	Set.18	Oct. 18
Producción industrial primaria 1/	↓ -6,5	↓ -4,1	↑ 6,6	↓ -27,6	↑ 18,3	↓ -16,7
Arribos a los establec. de hospedaje	↓ -1,5	↓ -5,4	↓ -2,0	↓ -6,2	↑ 11,0	↑ 8,2
Crédito total 2/	↑ 7,1	↑ 14,8	↑ 13,8	↑ 13,8	↑ 9,9	↑ 12,8
Crédito de consumo 2/	↑ 8,7	↑ 9,4	↑ 9,4	↑ 11,8	↑ 10,1	↑ 11,0
Crédito hipotecario 2/	↓ -5,8	↓ -5,5	↓ -4,6	↓ -2,0	↓ -1,4	↑ 8,0
Inversión pública 2/	↑ 155,0	↑ 24,0	↑ 13,2	↑ 27,0	↑ 60,1	↑ 198,1

1/ En términos reales.

2/ En términos nominales.

Fuentes: BCRP - Sucursal Huancayo, MINEM, PRODUCE, MINCETUR, SBS y MEF.



I. ACTIVIDAD PRODUCTIVA

1. Actividad primaria

1.1 Sector agropecuario

- La actividad agropecuaria creció 10,4 por ciento en el décimo mes del año, por la mayor producción agrícola (6,6 por ciento) y pecuaria (16,4 por ciento). En lo que va del año, el sector registró un crecimiento de 11,2 por ciento, sustentado en los avances de la parte agrícola y pecuaria (10,4 y 12,6 por ciento, respectivamente).

CUADRO N° 2
ICA: SECTOR AGROPECUARIO 1/
(Toneladas)

Subsectores	Estructura Porcentual 2016 2/	Octubre			Enero - Octubre				
		2017	2018	Var.%	Contribución al crecimiento 3/		2017	2018	Var.%
PRODUCCIÓN AGRÍCOLA	63,8			6,6	4,1			10,4	6,6
Orientado al mercado externo									
Mdo. externo agroindustria 2/	57,9			5,8	3,1			12,0	6,7
Espárrago	21,3	19 481	18 962	-2,7	-0,8	143 196	148 014	3,4	0,7
Uva	13,0	5 916	4 963	-16,1	-0,7	148 635	169 187	13,8	1,4
Algodón 1/	3,5	0	75	-	0,0	15 031	29 345	95,2	1,7
Tomate	2,7	4 102	11 697	185,2	2,6	57 282	81 048	41,5	0,8
Maíz amarillo duro	4,5	6 169	12 211	98,0	1,9	206 471	188 055	-8,9	-0,6
Cebolla cabeza amarilla	1,6	20 830	32 206	54,6	3,0	79 385	81 477	2,6	0,1
Páprika	0,4	0	155	-	0,0	1 760	2 513	42,8	0,2
Mandarina	2,9	4	0	-100,0	0,0	118 611	169 651	43,0	1,7
Palto	2,7	39	24	-38,5	0,0	53 924	66 332	23,0	0,7
Alcachofa	1,9	14 899	8 664	-41,8	-4,4	21 192	14 925	-29,6	-0,4
Pallar grano seco	0,8	811	1 353	66,7	0,8	3 652	1 888	-48,3	-0,3
Tangelo	1,3	264	280	6,1	0,0	60 651	55 546	-8,4	-0,1
Pecano	0,6	0	0	-	0,0	2 184	2 529	15,8	0,1
Orientado al mercado interno :	5,9			12,0	0,9			-0,6	0,0
Papa	1,4	19 460	16 660	-14,4	-0,6	123 793	113 277	-8,5	-0,2
Zapallo	0,8	1 828	1 693	-7,4	0,0	46 811	38 295	-18,2	-0,2
Alfalfa	0,7	12 143	11 829	-2,6	0,0	117 347	106 512	-9,2	-0,1
Maíz choclo	0,3	3 765	5 543	47,2	0,5	12 727	18 369	-	0,0
Camote	0,4	1 342	3 950	194,3	0,6	23 108	40 550	75,5	0,4
PRODUCCIÓN PECUARIA	36,2			16,4	6,3			12,6	4,6
Huevo	19,9	13 886	15 505	11,7	2,4	135 572	147 935	9,1	1,8
Carne de ave 4/	13,0	6 264	8 126	29,7	4,1	59 725	72 323	21,1	2,7
SECTOR AGROPECUARIO 1/	100,0			10,4	10,4			11,2	11,2

1/ Cifras preliminares.

2/ A precios de 2007

3/ En base a la estructura de similar período de 2016.

4/ Peso neto.

Fuente: MINAGRI

Elaboración: BCRP - Sucursal Huancayo.

- El incremento del subsector agrícola en octubre (6,6 por ciento), obedeció a la mayor producción orientada al mercado externo y agroindustria (5,8 por ciento) por el incremento observado en los cultivos como tomate (185,2 por ciento), maíz amarillo duro (98,0 por ciento) y cebolla cabeza amarilla (54,6 por ciento), explicándose en el caso del tomate, por efecto de mayores siembras para exportación en pasta; maíz amarillo duro por un desfase en la fase de siembras, lo que determinó un crecimiento por un efecto base; y en cebolla cabeza amarilla, por incremento de áreas cultivadas ante buenas expectativas de exportación.
- Respecto al sub sector pecuario, el incremento de 16,4 por ciento en el mes, se sustentó en la mayor producción de huevo (11,7 por ciento) y de carne de ave (29,7 por ciento). Respecto al

periodo de enero a octubre, aumentó la producción de huevo (9,1 por ciento) y de carne de ave (21,1 por ciento). En cuanto a la participación en el VBP del sub sector, lideraron, la producción de carne de ave (38,5 por ciento) y huevo (53,0 por ciento), por la actividad avícola intensiva de las granjas asentadas particularmente en la provincia de Chincha.

- En cuanto a las siembras, en lo que va de la campaña agrícola 2018 – 2019, se instalaron 12,2 mil hectáreas, nivel menor en 17,1 por ciento respecto a la campaña pasada. Del total, el 94,4 por ciento correspondió a cultivos transitorios, mientras que el resto correspondió a cultivos permanentes. En cuanto a los transitorios, la disminución de 4,5 por ciento se sustentó principalmente en maíz amarillo duro (-10,3 por ciento) debido a la restitución de siembras de algodón, luego que estas disminuyeran por menores precios en chacra durante la campaña previa. De forma similar, disminuyeron las instalaciones de cultivos permanentes (-74,3 por ciento) ante menores instalaciones de espárrago, mandarina, palta y uva.

CUADRO N° 3
ICA: SUPERFICIE SEMBRADA 1/
(Hectáreas)

	Campaña agrícola 2/		Variación	
	2017/2018	2018/2019	Absoluta	Porcentual
CULTIVOS TRANSITORIOS	12 042	11 505	- 537	-4,5
Alcachofa	0	30	30	-
Algodón 3/	6 342	6 399	57	0,9
Camote	374	501	127	34,0
Cebolla 4/	171	58	- 113	-66,1
Maíz amarillo duro	3 780	3 390	- 390	-10,3
Pallar grano seco	39	77	38	97,4
Papa	34	51	17	50,0
Páprika	220	120	- 100	-45,5
Tomate	0	0	0	-
Zapallo	162	172	10	6,3
Otros	921	708	- 214	-23,2
CULTIVOS PERMANENTES	2 648	680	-1 968	-74,3
Espárrago	241	54	- 187	-77,6
Granada	119	14	- 105	-88,2
Mandarina	361	15	- 346	-95,8
Palta	249	63	- 187	-74,9
Uva	677	36	- 641	-94,7
Otros	1 002	498	- 504	-50,3
Total	14 690	12 185	-2 505	-17,1

1/ Cifras preliminares.

2/ Corresponde al periodo de agosto a octubre.

3/ Incluye las variedades tanguis, hazera y pima.

4/ Incluye las variedades roja, amarilla y china.

Fuente: DIA - Ica

Elaboración: BCRP - Sucursal Huancayo.

1.2 Sector pesca

- La actividad pesquera aumentó 44,9 por ciento en octubre respecto a similar mes de 2017, por la mayor pesca para consumo humano directo (36,1 por ciento), para congelado (2 534,5 por ciento) y curado (74,2 por ciento). De otro lado, se expandió también la pesca para consumo humano indirecto (94,9 por ciento) por mayor captura de otras especies diferente a la anchoveta (94,9 por ciento). Respecto al periodo acumulado, la contracción de 33,4 por ciento, se explicó por la menor cuota de pesca de anchoveta, lo que incidió en la disminución de consumo humano indirecto (-31,8 por ciento). A nivel de consumo humano directo, las condiciones climatológicas



desfavorables incidieron en la menor extracción para fresco (-57,2 por ciento) y enlatado (-51,5 por ciento), principalmente.

CUADRO N° 4
ICA: SECTOR PESCA 1/
(En toneladas)

Destino	Octubre			Enero - Octubre		
	2017	2018	Var. % 2/	2017	2018	Var. % 2/
Consumo Humano Directo			36,1			- 39,2
Fresco	13 758	1 516	- 89,0	39 024	16 697	- 57,2
Enlatado	9	94	991,4	1 253	607	- 51,5
Curado	608	1 059	74,2	3 864	9 559	147,4
Congelado	23	596	2 534,5	1 948	3 006	54,3
Consumo Humano Indirecto			94,9			- 31,8
Anchoveta	0	0	-	612 150	398 952	- 34,8
Otras especies	1 190	2 320	94,9	23 088	34 670	50,2
SECTOR PESCA 2/			44,9			- 33,4

1/ Cifras preliminares.

2/ A precios de 2007.

Fuente: PRODUCE y DIREPRO Ica.

Elaboración: BCRP - Sucursal Huancayo.

- El precio promedio de la harina de pescado en octubre fue de US\$ 1 475 por tonelada, nivel similar respecto al mes previo, pero mayor en 7,3 por ciento con relación a octubre de 2017.

GRÁFICO N° 1
COTIZACIÓN INTERNACIONAL DE LA HARINA DE PESCADO
(Hamburgo – US\$/Tm)

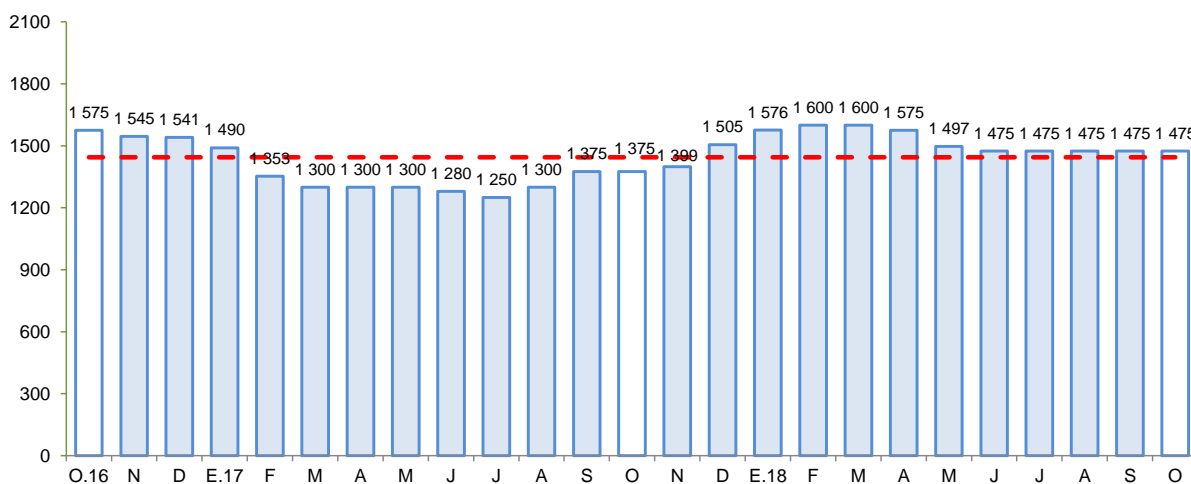

Fuente: Bloomberg.

Elaboración: BCRP - Sucursal Huancayo.

1.3 Sector minería

- La producción minera creció 20,2 por ciento, debido a la mayor producción de hierro (66,8 por ciento), cobre (18,9 por ciento) y plomo (19,8 por ciento). Al respecto, el incremento en hierro se sustentó en la mayor actividad de explotación por efecto de la ampliación de la mina Marcona por parte de la empresa Shougang Hierro Perú.

- Entre enero y octubre de 2018, el sector creció 7,0 por ciento, por la mayor producción de hierro (14,4 por ciento) y cobre (25,9 por ciento), en el primer caso por efecto de la ampliación de la mina Marcona, mientras que en cobre por mayor “ley mineral”. En términos de participación en el Valor Bruto de Producción (VBP) minero, en lo que va del año, destacó hierro con 45,2 por ciento, seguido de cobre y zinc con 26,3 y 22,4 por ciento, respectivamente.

CUADRO N° 5
ICA: SECTOR MINERÍA 1/
(Variación % real respecto a similar periodo del año anterior)

Mineral	Estructura Porcentual 2016 2/	Octubre			Contribución 3/	Enero - Octubre			Contribución 3/
		2017	2018	Var.%		2017	2018	Var.%	
Hierro (TMF)	38,8	276 267	460 687	66,8	14,4	7 052 803	8 068 714	14,4	6,1
Zinc (TMF)	33,4	14 189	13 535	- 4,6	-1,9	131 067	109 642	-16,3	-4,7
Cobre (TMF)	20,2	4 019	4 777	18,9	5,5	40 458	50 922	25,9	5,8
Plata (Onzas troy)	4,4	363 602	418 472	15,1	0,9	3 339 286	3 255 822	-2,5	-0,1
Plomo (TMF)	2,8	1 367	1 639	19,8	0,6	13 001	11 733	-9,8	-0,2
Oro (Onzas troy)	0,5	280	1 047	274,0	0,7	3 872	6 364	64,4	0,2
SECTOR MINERÍA 2/	100,0			20,2	20,2			7,0	7,0

1/ Cifras preliminares.

2/ A precios de 2007.

3/ En base a la estructura porcentual de similar periodo de 2016.

Fuente: MINEM.

Elaboración: BCRP - Sucursal Huancayo.

GRÁFICO N° 2
ICA: CRECIMIENTO DE LA PRODUCCIÓN MINERA
(Variación % real respecto a similar mes del año anterior)

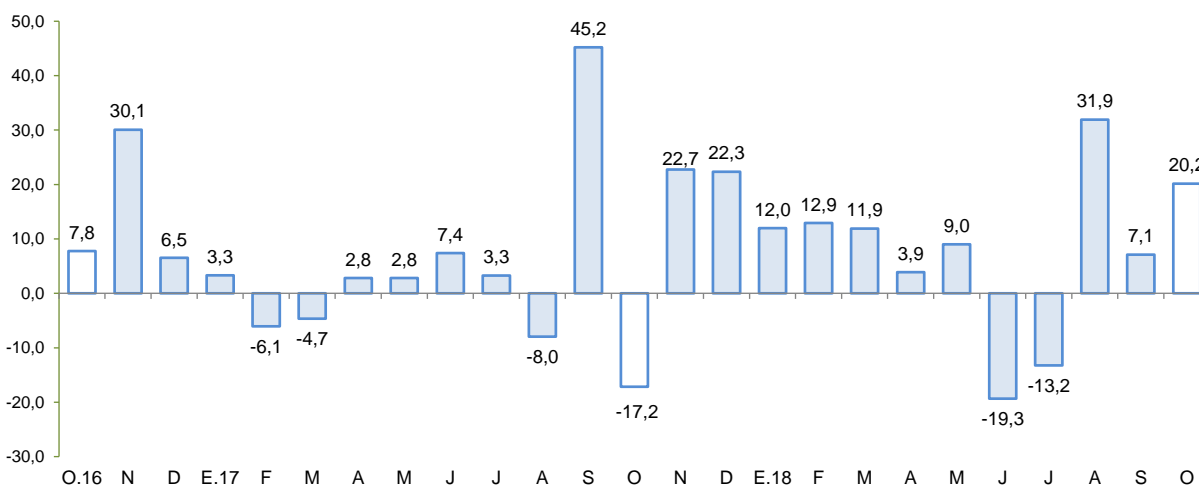

Fuente: MINEM.

Elaboración: BCRP - Sucursal Huancayo.

2. Otros indicadores sectoriales

2.1 Sub sector manufactura primaria

- El procesamiento primario de recursos, disminuyó 16,7 por ciento en octubre, por la menor producción de hidrocarburos líquidos (-17,9 por ciento) y de metales refinados (-5,2 por ciento).
- Entre enero y octubre de 2018, el sub sector cayó en 17,9 por ciento, por la menor producción de productos pesqueros (-31,7 por ciento) e hidrocarburos líquidos (-18,6 por ciento).

CUADRO N° 6
ICA: SUB SECTOR MANUFACTURA PRIMARIA 1/
 (Variación % real respecto a similar periodo del año anterior)

Ramas de Actividad	Estructura porcentual 2016 2/	Octubre	Enero - Octubre
		Var. %	Var. %
Refinación de Metales	8,4	-5,2	0,6
Estaño refinado	8,4	-5,2	0,6
Productos pesqueros	2,6	-	-31,7
Harina de pescado	2,3	-	-35,7
Aceite de pescado	0,2	-	34,6
Hidrocarburos líquidos	89,0	-17,9	-18,6
Glp	41,2	-10,7	-6,9
Gasolina	39,4	-11,9	-27,4
Diesel y fuel oil	8,3	-100,0	-39,8
Manufactura Primaria	100,0	-16,7	-17,9

1/ Cifras preliminares.

Fuente: MINEM y PRODUCE

Elaboración: BCRP - Sucursal Huancayo.

GRÁFICO N° 3
ICA: EVOLUCIÓN DE LA PRODUCCIÓN MANUFACTURERA PRIMARIA
 (Variación % real respecto a similar mes del año anterior)

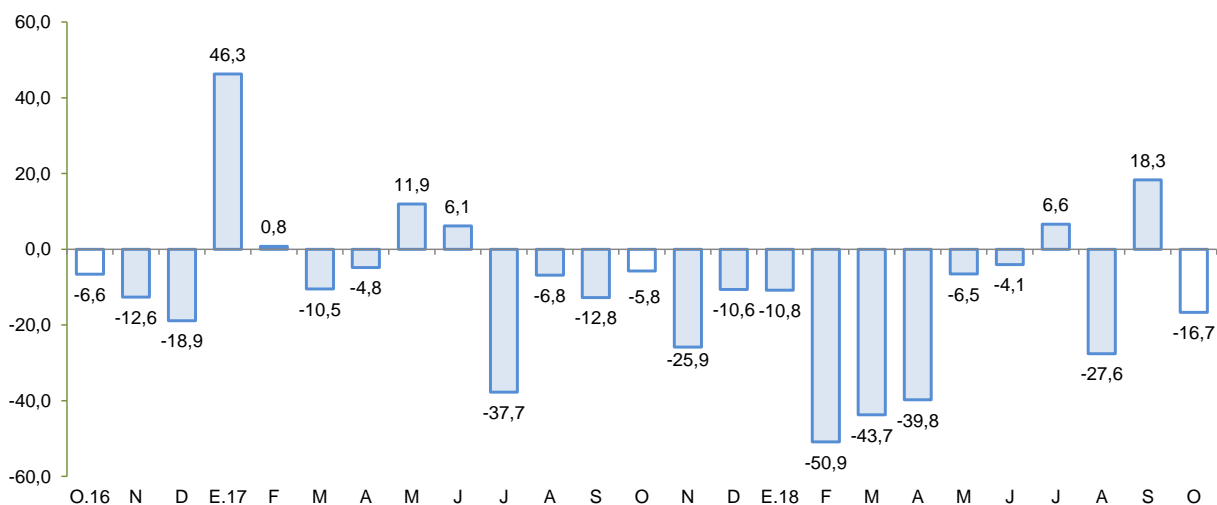

Fuente: MINEM y PRODUCE.

Elaboración: BCRP - Sucursal Huancayo.

2.2 Arribos a los establecimientos de hospedaje

- El número de arribos a los establecimientos de hospedaje (144,9 mil) creció en 8,2 por ciento en octubre, respecto de similar mes del año previo, por la mayor afluencia de visitantes nacionales (11,8 por ciento) aunque contrarrestado parcialmente por la disminución de extranjeros (-5,9 por ciento). Respecto al acumulado entre enero y octubre, el arribo de turistas creció 6,4 por ciento, por mayores arribos nacionales (9,2 por ciento).

GRÁFICO N° 4
ICA: CRECIMIENTO DE ARRIBOS A ESTABLECIMIENTOS DE HOSPEDAJE
(Variación %)

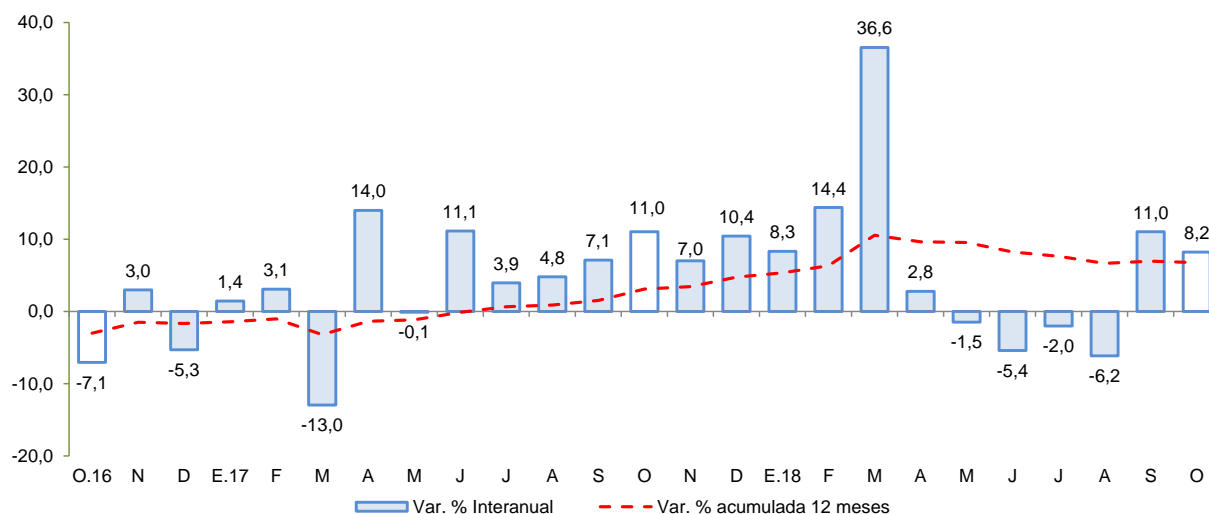

Fuente: MINCETUR
Elaboración: BCRP - Sucursal Huancayo.

II. SECTOR EXTERNO

1. Exportaciones

- En octubre, el valor de las exportaciones totalizó US\$ 228,1 millones, menor en 10,0 por ciento respecto a igual mes del año pasado, ante la contracción de las exportaciones tradicionales (-16,7 por ciento).

CUADRO N° 7
ICA: EXPORTACIONES POR GRUPO DE PRODUCTOS 1/
(Valor FOB en millones de US\$)

TIPO	Estructura %	Octubre			Enero - Octubre		
		2016	2017	2018	Var.%	2017	2018
PRODUCTOS TRADICIONALES	58,4	156,6	130,4	-16,7	1 539,8	1 622,3	5,4
Pesqueros	5,5	4,1	7,7	88,6	65,9	107,4	62,8
Agrícolas	0,0	0,0	0,0	-100,0	1,0	1,4	42,3
Mineros	30,3	79,1	53,3	-32,6	900,3	811,1	-9,9
Petróleo crudo y derivados	22,5	73,4	69,4	-5,5	572,6	702,5	22,7
PRODUCTOS NO TRADICIONALES	41,6	96,7	97,7	1,0	1 046,5	1 199,6	14,6
Agropecuarios	32,9	67,1	67,5	0,5	777,9	905,2	16,4
Maderas y papeles	0,5	0,8	1,4	62,3	11,0	13,9	26,4
Metal - mecánico	0,0	0,8	0,0	-	1,4	5,2	267,4
Minería no metálica	0,2	0,7	1,2	-	5,3	5,2	-1,6
Pesqueros	2,4	4,6	5,9	27,2	58,5	57,6	-1,4
Químicos	0,0	0,1	0,1	43,5	1,2	1,4	16,6
Sidero - metalúrgico	1,9	10,8	10,7	-1,5	98,5	111,8	13,4
Textiles	3,7	11,7	10,9	-6,3	92,7	99,4	7,2
Otros	0,0	0,0	0,0	-	0,0	0,0	-
OTROS 2/	0,0	0,0	0,0	-	0,0	0,1	-
TOTAL EXPORTACIONES	100,0	253,3	228,1	-10,0	2 586,3	2 822,1	9,1

1/ Cifras preliminares.

2/ Varios incluido joyería.

Fuente: SUNAT.

Elaboración: BCRP - Sucursal Huancayo.



- En cuanto a las **exportaciones tradicionales**, la disminución se debió a las menores ventas de derivados de petróleo (-5,5 por ciento) además de productos mineros (-32,6 por ciento). Respecto a los **no tradicionales**, el incremento de 1,0 por ciento se sustentó en las mayores ventas de productos agropecuarios (0,5 por ciento) como espárrago congelado (26,8 por ciento) ante el incremento de las ventas a Países Bajos, Brasil y Canadá; alcachofas preparadas (121,6 por ciento) orientado a Estados Unidos de América y España; y palta fresca, por mayores envíos con destino a España y Países Bajos.
- Entre enero y octubre de 2018, las exportaciones totalizaron US\$ 2 822,1 millones, mayor en 9,1 por ciento con relación a similar lapso al 2017, por mayores ventas de **productos tradicionales** (5,4 por ciento) y **no tradicionales** (14,6 por ciento). En el primer caso, se sustentó en el incremento de productos derivados de petróleo (22,7 por ciento) por los mayores volúmenes de exportación a Brasil, Estados Unidos de América y Japón. Con relación a los no tradicionales, destacaron las mayores ventas de productos agropecuarios (16,4 por ciento) y sidero – metalúrgicos (13,4 por ciento). En el primer caso, obedeció a las mayores exportaciones de uva de mesa (33,2 por ciento) a Estados Unidos de América, Hong Kong y Países Bajos, a lo que se agregó palta fresca (42,5 por ciento) a España y Países Bajos y granada fresca (22,4 por ciento) con destino a Países Bajos, Rusia e Inglaterra. En cuanto a los productos sidero – metalúrgicos, el incremento se sustentó en las ventas de barras de hierro o acero con destino a Estados Unidos de América, Bolivia y Colombia.
- En cuanto a su composición, los **productos tradicionales** tuvieron una participación del 57,5 por ciento, nivel inferior en 2,1 por ciento a lo registrado en el periodo enero - octubre del año pasado, debido al mayor crecimiento relativo de las exportaciones de productos no tradicionales respecto de los tradicionales. Por principales destinos, resaltaron en participación Estados Unidos de América (26,5 por ciento), China (19,8 por ciento), Brasil (14,4 por ciento) y Países Bajos (7,1 por ciento); mientras que, por productos destacaron los envíos de derivados de petróleo (24,9 por ciento), hierro (14,0 por ciento), uva de mesa (8,4 por ciento) y estaño (8,2 por ciento).

III. CRÉDITO Y DEPÓSITOS²

1. Créditos

- Los créditos en Ica sumaron S/ 4 746 millones al término de octubre, nivel superior en 1,8 por ciento respecto al mes previo, y mayor en 12,8 por ciento con relación a octubre de 2017. En el primer caso, destacó incremento a nivel del Banco de la Nación (1,6 por ciento), de la Banca Múltiple (2,0 por ciento) y de las Cajas Municipales (1,2 por ciento). Respecto al comportamiento interanual, el crecimiento se sustentó en la expansión de los saldos colocados del Banco de la Nación (20,1 por ciento), Banca Múltiple (10,1 por ciento), Empresas Financieras (21,2 por ciento) y Cajas Municipales (20,6 por ciento), siendo en estos dos últimos casos, explicado por mayores saldos colocados a personas (créditos de consumo).
- Por tipo de moneda, los créditos en moneda nacional aumentaron en 0,5 por ciento respecto al mes previo y en 10,7 por ciento con relación a octubre de 2017; registrándose una participación de 77,4 por ciento en los saldos de octubre. De otro lado, las colocaciones en moneda extranjera aumentaron en 6,9 por ciento con relación al mes pasado, y en 20,5 por ciento respecto de octubre del año pasado, observando un saldo de US\$ 331 millones.

² Se presentan los saldos de los créditos y depósitos al cierre de operaciones de mayo de 2018. Cabe destacar que los saldos de las cuentas expresadas en moneda extranjera se valúan al tipo de cambio constante de enero de 2017 (S/ 3,31 por dólar), a fin de aislar el efecto de la valuación cambiaria sobre los saldos en dicha moneda.



CUADRO Nº 8
ICA: CRÉDITO DIRECTO
(Saldos en millones de soles)

	Estructura %	Saldos en millones de soles con TCF 1/		Tasa de crecimiento (%)	
		Oct-18	Set-18	Oct-18	Mes
Banco de la Nación	4,0	185	187	1,6	20,1
Agrobanco	0,3	14	14	-0,3	-27,4
Banca Múltiple	68,6	3 195	3 258	2,0	10,1
Instituciones No Bancarias	27,1	1 266	1 287	1,6	20,0
Financieras	8,8	406	417	2,5	21,2
Cajas Municipales	18,0	846	856	1,2	20,6
Cajas Rurales	0,0	0	0	-	-
Edpymes	0,3	14	14	-2,1	-26,8
Arrendamiento Financiero	0,0	0	0	-	-
TOTAL	100,0	4 660	4 746	1,8	12,8
Empresas	57,7	2 670	2 737	2,5	14,7
Personas	42,3	1 990	2 009	1,0	10,3
Consumo	32,4	1 517	1 537	1,3	11,0
Hipotecario	10,0	473	472	-0,2	8,0
MN	77,4	3 657	3 674	0,5	10,7
ME	22,6	1 003	1 072	6,9	20,5
ME (Mill. US\$)		309	331	6,9	20,5

1/ TCF = Tipo de Cambio Fijo (S/ 3.24 por US\$)

Fuente: SBS y AFP.

Elaboración: BCRP, Sucursal Huancayo. Departamento de Estudios Económicos.

- Por tipo de crédito, respecto al mes previo el incremento registrado a nivel de personas (1,0 por ciento) fue sustentado por los mayores créditos de consumo (1,3 por ciento). En términos interanuales, el mayor saldo global de las colocaciones obedeció a la expansión de los créditos a empresas (14,7 por ciento) y a personas (10,3 por ciento), en este último caso liderado por los créditos de consumo (11,0 por ciento).

GRÁFICO Nº 5
ICA: CRECIMIENTO DEL CREDITO DIRECTO
(Variación % respecto a similar mes del año anterior)

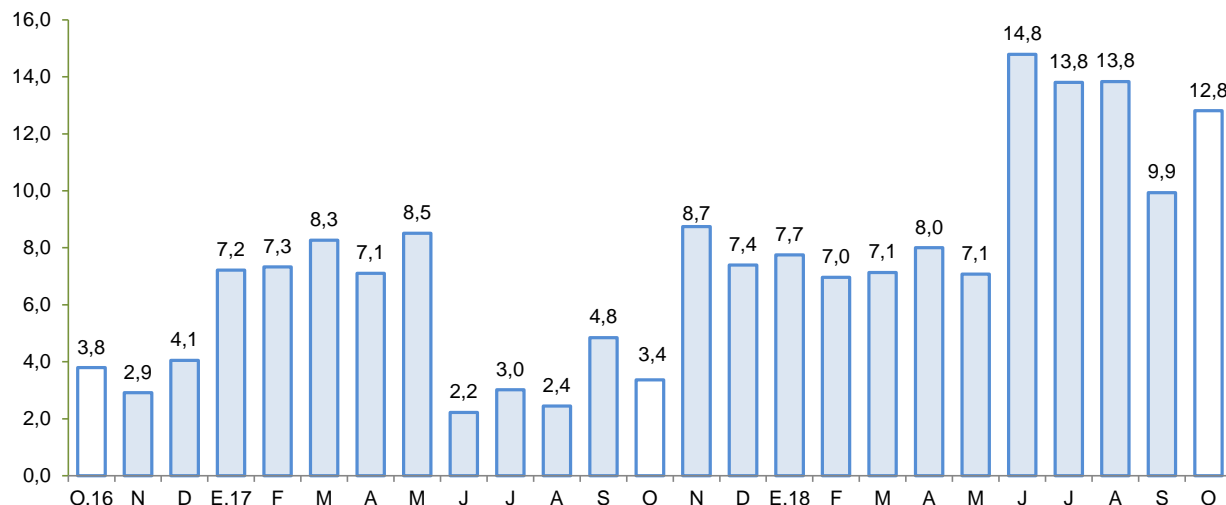

Fuente: SBS y AFP.

Elaboración: BCRP - Sucursal Huancayo.

- El **ratio de dolarización** en los créditos alcanzó 22,6 por ciento al término de octubre, nivel mayor en 1,5 de punto porcentual respecto a similar mes de 2017.

GRÁFICO N° 6
ICA: TASA DE MOROSIDAD 1/ 2/
(En porcentaje)

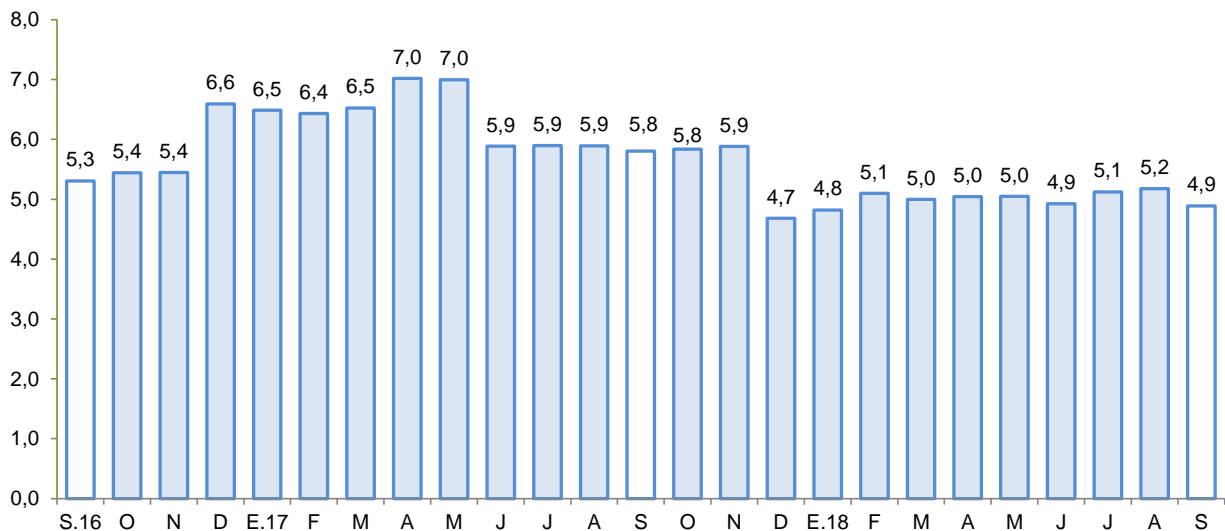

1/ Preliminar.

2/ Morosidad = (créditos vencidos + créditos en cobranza judicial) / colocaciones brutas.

Fuente: SBS y AFP.

Elaboración: BCRP - Sucursal Huancayo.

- Respecto a la morosidad, al término de setiembre alcanzó 4,9 por ciento, nivel menor en 0,9 de punto porcentual en comparación a similar mes del año pasado. Los mayores ratios se registraron en las Edpymes (10,2 por ciento) y Agrobanco (42,8 por ciento).

2. Depósitos

- Los depósitos sumaron S/ 3 015 millones al término de octubre y mostraron una disminución de 0,7 por ciento respecto del mes previo y un incremento de 9,6 por ciento con relación a similar mes del año pasado. En el primer caso, por los menores saldos de la Banca Múltiple (-1,3 por ciento). En términos interanuales, la expansión se explicó por el incremento de las captaciones de la Banca Múltiple (6,9 por ciento), Empresas Financieras (26,6 por ciento) y Cajas Municipales (14,7 por ciento).
- Según tipo de depósito, el incremento interanual se observó principalmente en los depósitos de ahorro (16,2 por ciento) y a plazo (8,6 por ciento). De otro lado, la mayor concentración se observó en la modalidad de ahorro con una participación del 41,4 por ciento en el saldo total. Por tipo de moneda, los depósitos estuvieron conformados en un 77,6 por ciento por moneda nacional, registrándose una disminución de los saldos del orden de 1,1 por ciento, respecto del mes pasado pero de un incremento de 13,6 por ciento con relación a octubre de 2017. Contrariamente, los saldos en moneda extranjera aumentaron respecto del mes anterior aumentaron en 0,7 por ciento pero cayeron en 2,3 por ciento con relación a octubre del año pasado. Cabe indicar que, los saldos en moneda extranjera totalizaron US\$ 208 millones.

CUADRO Nº 9
ICA: DEPÓSITOS
(Saldos en millones de soles)

	Saldos en millones de soles con TCF 1/		Tasa de crecimiento (%)	
	Set-18	Oct-18	Mes	12 Meses
Banco de la Nación	303	299	-1,3	13,8
Banca Múltiple	1 936	1 912	-1,3	6,9
Instituciones No Bancarias	796	804	0,9	15,2
Financieras	37	38	1,6	26,6
Cajas Municipales	759	766	0,9	14,7
Cajas Rurales	0	0	-	-
TOTAL	3 036	3 015	-0,7	9,6
Vista	603	615	1,9	-0,1
Ahorro	1 284	1 247	-2,9	16,2
A plazo	1 148	1 153	0,5	8,6
MN	2 366	2 341	-1,1	13,6
ME	670	674	0,7	-2,3
ME (Mill. US\$)	207	208	0,7	-2,3

1/ TCF = Tipo de Cambio Fijo (S/ 3.24 por US\$)

Fuente: SBS y AFP.

Elaboración: BCRP, Sucursal Huancayo. Departamento de Estudios Económicos.

GRÁFICO Nº 7
ICA: CRECIMIENTO DE LOS DEPÓSITOS
(Variación % respecto a similar periodo del año anterior)

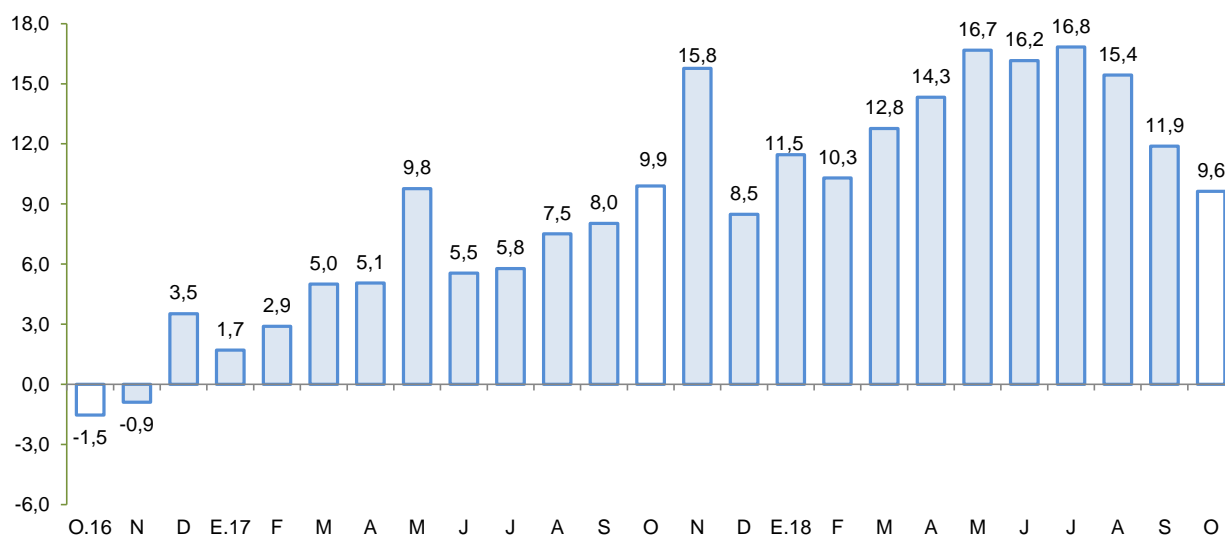

Fuente: SBS y AFP.

Elaboración: BCRP - Sucursal Huancayo.

- La tasa de dolarización fue de 22,4 por ciento en octubre, nivel menor en 2,7 de punto porcentual respecto de similar mes de 2017, lo que se explicó por el crecimiento de los depósitos en moneda nacional.

IV. EJECUCIÓN DEL PRESUPUESTO DE GASTOS DEL GOBIERNO GENERAL

1. Ejecución del Presupuesto de Gastos Corrientes

- En octubre, el gasto corriente no financiero aumentó 2,7 por ciento interanual en términos reales, principalmente por la expansión a nivel del Gobierno Regional (9,8 por ciento) y de los municipios (18,7 por ciento) por mayores pagos de remuneraciones como por compra de bienes y servicios.

CUADRO Nº 10
ICA: EJECUCIÓN DEL PRESUPUESTO DE GASTOS CORRIENTES 1/ 2/
(Millones de soles)

	Octubre			Enero - Octubre		
	2 017	2 018	Var % real	2 017	2 018	Var % real
Gobierno Nacional	69,6	64,7	-8,8	616,5	648,3	4,0
Gobierno Regional	65,0	72,6	9,8	630,4	693,2	8,7
Gobiernos locales	20,9	25,2	18,7	202,4	221,0	8,0
Total	155,5	162,6	2,7	1 449,3	1 562,5	6,6

1/ Información actualizada al 31 de octubre de 2018

2/ Comprende el gasto en remuneraciones y en bienes y servicios.

Fuente: MEF

Elaboración: BCRP - Sucursal Huancayo.

- En el acumulado de enero a octubre, el gasto creció en 6,6 por ciento en términos reales, sustentado en el incremento del gasto en los tres niveles de gobierno, sobre todo por pago de remuneraciones y de transferencias.

2. Ejecución del Presupuesto de Inversiones

- En octubre, la inversión pública correspondiente a los tres niveles de gobierno totalizó S/ 62,2 millones siendo mayor en 198,1 por ciento con relación a octubre del año pasado, debido al incremento en la ejecución a nivel del Gobierno Nacional (644,9 por ciento) como de los municipios (145,4 por ciento). El gasto acumulado entre enero y octubre totalizó S/ 406,1 millones, lo que significó una ejecución del 37,8 por ciento del presupuesto institucional modificado (PIM) para 2018 el cual ascendió a S/ 1 076 millones. En el mismo periodo, la inversión se orientó principalmente a los rubros de Justicia, Transporte, Saneamiento y Educación, los que en conjunto representaron el 64,2 por ciento del total ejecutado. Por nivel de gobierno, los municipios registraron el mayor desembolso en inversiones con una participación de 49,3 por ciento.

CUADRO Nº 11
ICA: EJECUCIÓN DEL PRESUPUESTO DE INVERSIONES 1/ 2/
(Millones de soles)

	Octubre			Enero - Octubre		
	2 017	2 018	Var % real	2 017	2 018	Var % real
Gobierno Nacional	4,2	31,9	644,9	35,0	168,0	374,1
Gobierno Regional	6,2	5,0	-20,1	55,1	37,9	-32,0
Gobiernos locales	10,1	25,2	145,4	189,8	200,3	4,4
Inversión Pública	20,5	62,2	198,1	279,9	406,1	43,5

1/ Información actualizada al 31 de octubre de 2018

2/ Comprende la adquisición de activos no financieros.

Fuente: MEF

Elaboración: BCRP - Sucursal Huancayo.

GRÁFICO Nº 8
ICA: CRECIMIENTO DE LA EJECUCIÓN DEL PRESUPUESTO DE INVERSIONES
 (Variación % real)

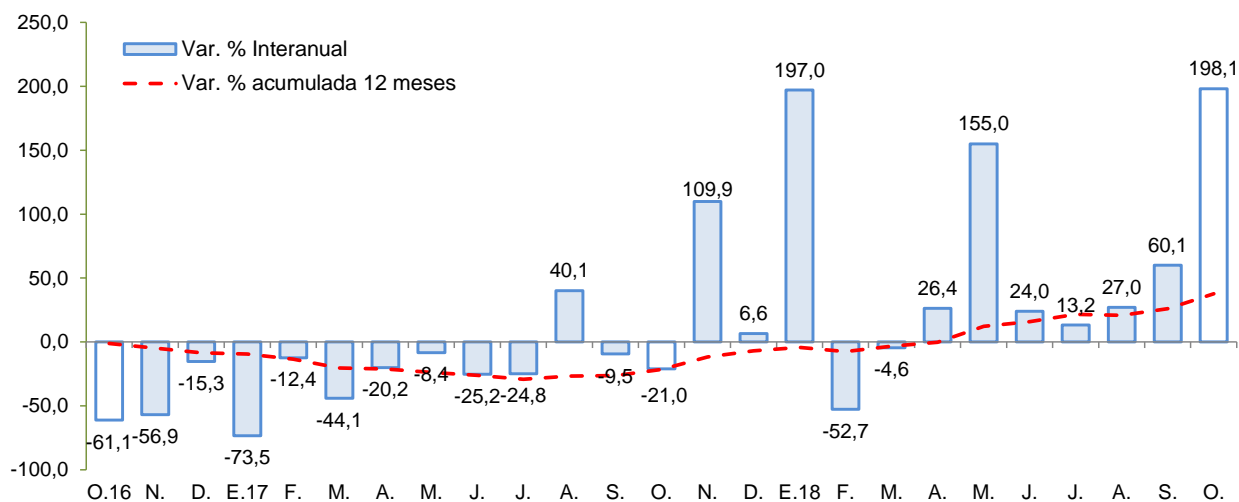

Fuente: MEF

Elaboración: BCRP - Sucursal Huancayo.

Entre los principales proyectos que se vienen ejecutando destacan:

- Instalación del servicio de readaptación social en el nuevo establecimiento penitenciario de Ica, distrito de Santiago, provincia de Ica (S/ 157,2 millones).
- Mejoramiento del servicio de readaptación social en el establecimiento penitenciario de Chíncha (S/ 46,7 millones).
- Construcción de la autopista Chíncha – Ica, tramo Km 188 – Km 283 con un presupuesto de S/ 40,0 millones.
- Recuperación de servicios culturales religiosos y de tradición religiosa del Santuario del Señor de Luren en el distrito y provincia de Ica (S/ 16,1 millones).
- Instalación de banda ancha para la conectividad integral y desarrollo social de la región Ica (S/ 15,1 millones).

V. ANEXOS

ANEXO 1

**ICA: PRODUCCIÓN AGROPECUARIA 1/
(En toneladas)**

PRODUCTOS	2017			2018										PRODUCTOS
	OCT	NOV	DIC	ENE	FEB	MAR	ABR	MAY	JUN	JUL	AGO	SET	OCT	
TOTAL AGRÍCOLA	116 743	155 449	138 446	140 387	128 766	145 807	136 858	114 586	117 685	200 646	194 208	158 873	141 218	TOTAL AGRÍCOLA
Alcachofa	14 899	12 374	3 424	175	0	0	0	0	0	260	1 882	3 944	8 664	Alcachofa
Algodón 2/	0	2	264	1 446	1 633	2 438	5 716	10 427	3 471	3 885	90	163	75	Algodón 2/
Camote	1 342	2 181	1 604	1 584	2 561	4 658	5 780	2 997	4 340	4 874	4 991	4 815	3 950	Camote
Cebolla amarilla	20 830	24 173	17 208	1 139	685	6 165	2 427	7 425	1 326	3 714	13 776	12 615	32 206	Cebolla amarilla
Cebolla cabeza roja	642	970	686	1 098	198	1 170	2 750	2 235	1 373	1 860	861	70	1 768	Cebolla cabeza roja
Espárrago	19 481	18 640	18 167	17 358	11 291	14 624	12 160	13 764	13 476	11 991	13 882	20 507	18 962	Espárrago
Maíz amarillo duro	6 169	7 129	10 234	11 519	11 594	15 635	9 433	11 936	17 694	35 135	28 701	34 198	12 211	Maíz amarillo duro
Maíz choclo	3 765	2 517	477	112	0	0	0	0	45	286	1 188	11 195	5 543	Maíz choclo
Mandarina	4	0	0	0	843	6 743	44 523	23 714	28 314	44 351	18 236	2 927	0	Mandarina
Mango	0	0	0	659	3 629	2 948	128	0	0	0	0	0	0	Mango
Naranja	21	0	0	0	0	0	0	380	3 959	13 540	7 996	2 088	494	Naranja
Olivo	0	0	0	0	0	1 465	2 117	2 793	0	131	5	0	0	Olivo
Palto	39	0	0	0	1 812	6 560	7 849	7 783	19 626	16 378	6 295	5	24	Palto
Pallar grano seco	811	770	430	71	12	52	51	18	0	55	58	219	1 353	Pallar grano seco
Páprika	0	12	34	125	328	519	680	545	110	41	0	12	155	Páprika
Papa	19 460	5 104	0	0	75	159	131	98	25	11 792	42 867	41 472	16 660	Papa
Pecano	0	0	0	0	0	0	3	224	1 612	689	0	0	0	Pecano
Sandía	1 209	2 159	2 368	3 555	4 432	3 330	1 632	651	433	138	131	258	855	Sandía
Tomate	4 102	26 277	13 291	18 372	24 418	13 112	2 663	1 770	2 179	2 293	2 236	2 308	11 697	Tomate
Uva	5 916	35 734	54 550	66 909	45 744	40 991	10 202	105	96	75	59	42	4 963	Uva
Yuca	318	452	87	36	72	73	18	179	231	1 538	1 122	800	850	Yuca
Zapallo	1 828	1 974	1 665	2 869	1 992	1 496	866	1 251	701	3 087	17 075	7 264	1 693	Zapallo
TOTAL PECUARIO	26 555	26 513	26 942	26 878	25 899	27 038	27 842	27 750	28 373	28 537	28 821	29 189	29 939	TOTAL PECUARIO
Carne 3/	6 801	6 608	7 086	7 226	6 852	7 717	8 259	7 515	7 916	7 822	7 646	7 823	8 573	Carne 3/
Carne de ave	6 264	6 103	6 537	6 735	6 379	7 159	7 708	7 005	7 417	7 337	7 152	7 303	8 126	Carne de ave
Carne de porcino	333	311	373	324	323	395	406	340	308	294	298	321	273	Carne de porcino
Carne de vacuno	180	173	152	145	132	142	125	148	170	165	172	175	151	Carne de vacuno
Carne de caprino	19	15	19	16	14	15	14	16	15	19	17	17	17	Carne de caprino
Carne de ovino	6	5	5	6	5	6	6	6	6	6	6	6	7	Carne de ovino
Huevos	13 886	13 948	14 050	14 090	14 048	14 248	14 449	14 826	14 974	15 055	15 274	15 467	15 505	Huevos
Leche de vacuno	26 555	26 513	26 942	26 878	25 899	27 038	27 842	27 750	28 373	28 537	28 821	29 189	29 939	Leche de vacuno

1/ Información preliminar.

2/ Incluye las variedades tanguis, hazera y pima.

3/ Peso neto.

Fuente: MINAGRI

Elaboración: BCRP - Sucursal Huancayo.



ANEXO 2

ICA: SUPERFICIE SEMBRADA 1/
(En hectáreas)

CULTIVO	2017-2018										2018-2019			CULTIVO
	OCT	NOV	DIC	ENE	FEB	MAR	ABR	MAY	JUN	JUL	AGO	SET	OCT	
Cultivos Transitorios														Cultivos Transitorios
Alcachofa	0	0	0	0	20	85	319	1 083	453	165	30	0	0	Alcachofa
Algodón 2/	2 263	1 116	252	0	89	191	476	805	213	1 141	1 354	2 089	2 956	Algodón 2/
Arveja grano verde	4	15	3	10	11	0	8	10	2	1		3	4	Arveja grano verde
Camote	200	232	116	165	186	191	174	126	142	108	92	163	246	Camote
Cebolla cabeza roja	34	7	3	106	31	62	26	34	28	5		0	20	Cebolla cabeza roja
Cebolla amarilla	0	120	0	110	29	12	255	244	656	263	34	1	3	Cebolla amarilla
Frijol grano seco	11	0	0	0	0	38	44	66	115	7	9	0	0	Frijol grano seco
Garbanzo grano seco	0	0	0	0	0	0	20	146	24	3		3	6	Garbanzo grano seco
Maíz amarillo duro	1 596	1 078	860	3 534	2 486	4 125	1 927	780	1 168	734	1 101	1 234	1 055	Maíz amarillo duro
Maíz choclo	0	0	0	0	0	31	322	532	381	2		0	0	Maíz choclo
Pallar grano seco	14	13	15	1	204	272	1 651	296	11	27	53	12	13	Pallar grano seco
Pallar grano verde	3	0	0	0	72	177	15	0	0	0		0	0	Pallar grano verde
Papa	26	20	0	0	0	42	779	1 946	484	73	12	17	22	Papa
Páprika	93	58	53	0	0	2	0	27	14	14	30	55	35	Páprika
Quinua	0	6	0	0	0	0	0	4	0	0		15	0	Quinua
Tomate	36	27	23	21	18	24	46	165	403	178	154	51	23	Tomate
Zapallo	43	33	16	22	53	239	454	93	69	46	70	46	56	Zapallo
Cultivos Permanentes														Cultivos Permanentes
Alfalfa	191	39	0	0	0	4	0	102	461	52	39	10	0	Alfalfa
Arandano	0	4	0	5	6	0	0	0	0	0		0	11	Arandano
Espárrago	34	30	57	33	135	20	0	30	83	31	48	6	0	Espárrago
Granado	10	4	21	93	66	2	25	35	90	22	1	11	2	Granado
Mandarina	6	7	10	42	0	30	39	0	9	69	15	0	0	Mandarina
Naranja	0	10	1	1	0	5	0	0	0	5		0	0	Naranja
Olivo	2	2	0	0	0	0	0	0	0	0		0	0	Olivo
Palta	4	14	2	47	8	26	57	97	18	45	44	5	14	Palta
Sandía	115	64	41	38	9	5	5	23	11	51	76	81	113	Sandía
Uva	331	131	35	264	255	108	0	0	62	35	1	25	10	Uva

1/ Cifras preliminares.

2/ Incluye las variedades tanguis, hazera y pima.

Fuente: DIA - Ica

Elaboración: BCRP - Sucursal Huancayo.



ANEXO 3

ICA: PRODUCCIÓN MINERA 1/

PRODUCTOS	2017			2018										PRODUCTOS	
	OCT	NOV	DIC	ENE	FEB	MAR	ABR	MAY	JUN	JUL	AGO	SET	OCT		
MINERÍA METÁLICA															MINERÍA METÁLICA
Hierro (TMF)	276 267	901 253	852 396	985 955	942 042	900 047	769 945	816 647	615 830	687 600	981 568	908 393	460 687	Hierro (TMF)	
Zinc (TMF)	14 189	17 071	15 077	11 003	9 375	8 684	13 629	12 961	7 811	8 232	13 028	11 384	13 535	Zinc (TMF)	
Cobre (TMF)	4 019	4 788	5 069	4 842	4 692	5 783	4 442	5 778	4 562	4 660	6 263	5 122	4 777	Cobre (TMF)	
Plata (KGF)	11 309	12 838	13 397	10 727	7 843	9 587	8 918	8 584	8 287	10 243	12 655	11 407	13 016	Plata (KGF)	
Plomo (TMF)	1 367	2 056	2 001	1 382	971	789	1 376	1 159	898	1 018	1 211	1 291	1 639	Plomo (TMF)	
Oro (KGF)	9	14	14	12	26	15	19	18	18	23	21	13	33	Oro (KGF)	

1/ Cifras preliminares

Fuente: MINEM.

Elaboración: BCRP - Sucursal Huancayo.



ANEXO 4

**ICA: PRODUCCIÓN MANUFACTURERA PRIMARIA
(Variación porcentual)**

Ramras de Actividad	2017			2018										Ramras de Actividad
	OCT	NOV	DIC	ENE	FEB	MAR	ABR	MAY	JUN	JUL	AGO	SET	OCT	
Refinación de Metales	-5,2	5,0	-14,5	274,7	-78,6	2,6	11,0	13,0	5,6	1,0	-5,7	-6,6	-5,2	Refinación de Metales
Estaño	-5,2	5,0	-14,5	274,7	-78,6	2,6	11,0	13,0	5,6	1,0	-5,7	-6,6	-5,2	Estaño
Productos pesqueros	-	-99,5	-100,0	-100,0	-	-100,0	128,0	-38,5	-19,8	-100,0	152,7	-	-	Productos pesqueros
Harina de Pescado	-	-99,5	-100,0	-100,0	-	-100,0	117,4	-42,0	-25,7	-100,0	151,9	-	-	Harina de Pescado
Aceite de Pescado	-	-100,0	-100,0	-100,0	-	-100,0	340,4	13,7	80,0	-100,0	170,1	-	-	Aceite de Pescado
Hidrocarburos Líquidos	-5,8	-28,1	-9,8	-8,5	-48,3	-48,5	-54,8	1,3	-1,7	14,6	-29,8	21,3	-17,9	Hidrocarburos Líquidos
Glp	-3,1	-10,7	-8,3	-8,2	-48,1	-3,1	-4,2	3,0	1,9	-13,5	-16,8	36,2	-10,7	Glp
Gasolina Natural (NAFTA)	-6,5	-45,7	-9,9	-8,6	-48,4	-100,0	-100,0	-0,6	-5,0	93,4	-31,7	11,7	-11,9	Gasolina Natural (NAFTA)
Destilados Medios	-16,8	-28,4	-17,8	-9,9	-48,5	-16,6	-100,0	2,6	-3,5	-17,1	-100,0	-7,7	-100,0	Destilados Medios
TOTAL	-5,8	-25,9	-10,6	-10,8	-50,9	-43,7	-39,8	-6,5	-4,1	6,6	-27,6	18,3	-16,7	TOTAL

1/ Cifras preliminares

Fuente: MINEM y PRODUCE

Elaboración: BCRP - Sucursal Huancayo.



ANEXO 5

ICA: EXPORTACIONES POR GRUPO DE PRODUCTO 1/
(Millones de US\$ FOB)

TIPO	2017			2018 1/										TIPO
	OCT	NOV	DIC	ENE	FEB	MAR	ABR	MAY	JUN	JUL	AGO	SET	OCT	
PRODUCTOS TRADICIONALES	156,6	149,9	203,4	169,0	137,6	183,6	160,8	193,9	180,4	172,2	126,2	168,1	130,4	PRODUCTOS TRADICIONALES
Pesqueros	4,1	0,1	0,3	0,0	4,2	0,0	0,7	10,5	16,8	27,7	23,2	16,7	7,7	Pesqueros
Agrícolas	0,0	0,0	0,0	0,0	0,0	0,0	0,2	0,5	0,3	0,3	0,0	0,1	0,0	Agrícolas
Mineros	79,1	89,8	99,8	108,0	93,8	104,2	97,3	89,6	72,8	76,8	60,2	55,2	53,3	Mineros
Petróleo crudo y derivados	73,4	59,9	103,3	61,0	39,7	79,4	62,7	93,4	90,4	67,4	42,9	96,1	69,4	Petróleo crudo y derivados
PRODUCTOS NO TRADICIONALES	96,7	110,8	212,8	234,6	126,3	94,5	114,6	102,3	84,5	101,9	127,3	116,1	97,7	PRODUCTOS NO TRADICIONALES
Agropecuarios	67,1	85,6	188,2	212,4	88,3	69,2	78,5	78,5	56,4	73,5	98,9	82,0	67,5	Agropecuarios
Maderas y papeles, y sus manufacturas	0,8	1,1	1,4	1,2	1,4	1,7	1,5	1,3	1,3	1,5	1,4	1,4	1,4	Maderas y papeles, y sus manufacturas
Metal - mecánico	0,8	1,7	1,0	0,5	2,4	0,7	0,4	0,0	0,0	0,0	0,0	1,1	0,0	Metal - mecánico
Minería no metálica	0,7	1,1	0,6	1,8	0,8	0,1	0,0	0,3	0,0	0,2	0,7	0,0	1,2	Minería no metálica
Pesqueros	4,6	4,9	4,7	4,4	4,4	4,7	5,9	6,3	5,9	6,2	7,2	6,7	5,9	Pesqueros
Químicos	0,1	0,2	0,1	0,1	0,1	0,2	0,3	0,1	0,1	0,1	0,1	0,2	0,1	Químicos
Sidero - metalúrgico	10,8	7,6	8,4	5,5	20,0	8,1	17,6	8,3	8,8	9,5	11,2	12,1	10,7	Sidero - metalúrgico
Textiles	11,7	8,6	8,3	8,8	8,8	9,8	10,4	7,4	12,0	10,8	7,9	12,6	10,9	Textiles
Otros	0,0	0,0	0,0	0,0	0,0	0,0	0,0	0,0	0,0	0,0	0,0	0,0	0,0	Otros
OTROS	0,0	0,0	0,0	0,0	0,0	0,0	0,0	0,0	0,0	0,1	0,0	0,0	0,0	OTROS
TOTAL EXPORTACIONES	253,3	260,7	416,1	403,6	263,9	278,1	275,4	296,2	264,8	274,1	253,6	284,2	228,1	TOTAL EXPORTACIONES

1/ Cifras Preliminares.

Fuente: SUNAT.

Elaboración: BCRP - Sucursal Huancayo.



ANEXO 6

ICA: IMPORTACIONES POR EL PUERTO DE PISCO 1/
(Millones de US\$ FOB)

TIPO	2017			2018 1/										TIPO	
	OCT	NOV	DIC	ENE	FEB	MAR	ABR	MAY	JUN	JUL	AGO	SET	OCT		
I. BIENES DE CONSUMO	0,0	0,0	0,0	0,0	0,0	0,0	0,0	0,0	0,0	0,0	0,0	0,0	0,0	0,0	I. BIENES DE CONSUMO
Bienes de consumo no duradero	0,0	0,0	0,0	0,0	0,0	0,0	0,0	0,0	0,0	0,0	0,0	0,0	0,0	0,0	Bienes de consumo no duradero
Bienes de consumo duradero	0,0	0,0	0,0	0,0	0,0	0,0	0,0	0,0	0,0	0,0	0,0	0,0	0,0	0,0	Bienes de consumo duradero
II. MATERIAS PRIMAS Y PROD. INTERMEDIOS	35,9	19,6	29,6	16,1	47,2	29,1	43,4	68,6	4,5	30,3	52,1	24,8	17,7	II. MATERIAS PRIMAS Y PROD. INTERMEDIOS	
Combustibles, lubricantes y prod. conexos	1,8	0,0	3,7	0,0	0,0	2,5	0,5	1,5	2,4	1,4	6,3	2,9	0,1	Combustibles, lubricantes y prod. conexos	
MP y prod. intermedios para la agricultura	1,1	2,4	4,5	3,3	2,0	3,1	0,0	3,7	1,0	3,9	1,8	4,0	4,1	MP y prod. intermedios para la agricultura	
MP y prod. intermedios para la industria	33,0	17,3	21,4	12,8	45,2	23,5	42,9	63,4	1,1	25,0	44,0	17,9	13,5	MP y prod. intermedios para la industria	
III. BIENES DE CAPITAL Y MATERIALES DE CONST.	14,4	40,0	6,2	14,9	12,0	26,6	5,5	2,0	10,6	0,1	0,5	1,8	15,4	III. BIENES DE CAPITAL Y MATERIALES DE CONST.	
Materiales de construcción	0,0	0,0	0,0	0,0	0,0	0,0	0,0	0,0	0,0	0,1	0,0	0,0	4,8	Materiales de construcción	
Bienes de capital para la agricultura	0,0	0,0	0,0	0,0	0,0	0,0	0,0	0,0	0,0	0,0	0,0	0,0	0,0	Bienes de capital para la agricultura	
Bienes de capital para la industria	14,3	28,4	6,2	14,9	4,9	26,6	5,5	2,0	10,6	0,0	0,5	1,8	2,5	Bienes de capital para la industria	
Equipos de transporte	0,0	11,6	0,0	0,0	7,1	0,0	0,0	0,0	0,0	0,0	0,0	0,0	8,2	Equipos de transporte	
TOTAL	50,3	59,7	35,8	31,0	59,2	55,7	48,9	70,7	15,2	30,4	52,6	26,7	33,2	TOTAL EXPORTACIONES	

1/ Cifras Preliminares.

Fuente: SUNAT.

Elaboración: BCRP - Sucursal Huancayo.

ANEXO 7

**ICA: INGRESOS CORRIENTES DEL GOBIERNO CENTRAL
(Millones de soles)**

	2017			2018										
	OCT	NOV	DIC	ENE	FEB	MAR	ABR	MAY	JUN	JUL	AGO	SET	OCT	
I. INGRESOS TRIBUTARIOS	98,9	85,1	97,1	99,6	73,9	107,8	106,6	99,4	74,6	66,7	81,5	92,2	70,5	I. INGRESOS TRIBUTARIOS
1). Impuesto a la Renta	25,8	26,0	26,9	35,3	27,2	46,7	42,0	25,5	23,1	20,3	28,9	26,3	25,9	1). Impuesto a la Renta
Personas Naturales	7,9	7,6	8,0	9,0	7,0	7,4	15,8	8,0	8,6	7,5	8,4	7,5	8,4	Personas Naturales
Personas Jurídicas	17,5	17,2	18,1	25,7	19,7	17,8	14,5	15,4	13,5	11,6	20,2	18,4	17,2	Personas Jurídicas
Regularización	0,4	1,2	0,8	0,6	0,4	21,4	11,7	2,1	0,9	1,3	0,2	0,3	0,3	Regularización
2). Impuesto a las Importaciones	0,3	0,8	0,0	0,0	0,0	0,0	0,8	0,0	0,0	0,3	0,0	1,4	0,0	2). Impuesto a las Importaciones
3). Impuesto General a las Ventas (IGV)	63,7	50,1	62,7	52,4	42,7	57,0	52,9	65,5	45,1	37,3	43,9	56,0	38,0	3). Impuesto General a las Ventas (IGV)
Operaciones Internas	22,8	24,3	29,9	25,5	21,9	20,3	23,3	27,5	27,0	20,1	22,9	30,9	19,2	Operaciones Internas
Operaciones Externas	40,9	25,7	32,8	26,9	20,7	36,7	29,7	38,1	18,2	17,3	21,1	25,1	18,8	Operaciones Externas
4. Impuesto Selectivo al Consumo (ISC)	2,3	1,9	1,6	2,7	1,2	0,6	2,1	1,4	0,8	2,8	1,7	2,1	0,7	4. Impuesto Selectivo al Consumo (ISC)
5). Otros Ingresos Tributarios	6,7	6,2	5,9	9,2	2,9	3,6	8,7	6,9	5,6	5,9	7,1	6,4	5,9	5). Otros Ingresos Tributarios
II. INGRESOS NO TRIBUTARIOS	1,8	1,3	2,2	1,0	2,4	0,9	1,2	2,9	2,1	2,4	2,3	2,4	3,2	II. INGRESOS NO TRIBUTARIOS
TOTAL INGRESOS (I+II)	100,7	86,4	99,3	100,7	76,3	108,7	107,8	102,3	76,8	69,1	83,9	94,5	73,8	TOTAL INGRESOS (I+II)

Fuente: SUNAT

Elaboración: BCRP - Sucursal Huancayo.



ANEXO 8

ICA: EJECUCIÓN DEL PRESUPUESTO DE GASTOS DEL GOBIERNO NACIONAL 1/
(Millones de soles)

	2017			2018										
	OCT	NOV	DIC	ENE	FEB	MAR	ABR	MAY	JUN	JUL	AGO	SET	OCT	
GASTOS NO FINANCIEROS	73,8	72,9	151,8	76,2	61,8	68,0	74,2	117,6	70,2	99,1	79,1	87,1	92,8	GASTOS NO FINANCIEROS
a. GASTOS CORRIENTES	69,6	66,1	104,9	73,8	55,7	62,7	57,1	60,2	64,2	81,4	54,2	74,3	64,7	a. GASTOS CORRIENTES
1. Personal y obligaciones sociales	22,0	21,9	26,5	27,6	25,0	27,6	25,2	25,1	24,3	27,3	24,2	21,8	21,4	1. Personal y obligaciones sociales
2. Pensiones y prestaciones sociales	18,1	17,4	33,4	19,5	17,2	18,4	18,4	17,6	17,3	34,9	14,5	16,3	20,8	2. Pensiones y prestaciones sociales
3. Bienes y servicios	22,7	21,3	30,3	21,2	13,6	16,7	13,3	12,5	12,6	14,2	12,4	22,5	13,9	3. Bienes y servicios
4. Donaciones y transferencias 2/	0,1	0,2	0,3	0,0	0,0	0,0	0,2	0,0	0,0	0,0	0,0	7,9	1,5	4. Donaciones y transferencias 2/
5. Otros gastos	6,7	5,3	14,3	5,6	0,0	0,0	0,0	5,1	10,0	5,0	3,1	5,8	7,2	5. Otros gastos
b. GASTOS DE CAPITAL	4,2	6,7	46,9	2,4	6,1	5,3	17,1	57,4	6,0	17,8	24,9	12,8	28,1	b. GASTOS DE CAPITAL
1. Adquisición de activos no financieros	4,2	6,7	32,6	2,4	3,1	3,4	9,6	57,4	5,6	17,8	24,9	11,7	31,9	1. Adquisición de activos no financieros
2. Donaciones y transferencias 2/	0,0	0,0	14,3	0,0	0,0	0,0	0,0	0,0	0,4	0,0	0,0	1,1	-3,8	2. Donaciones y transferencias 2/
3. Otros gastos de capital	0,0	0,0	0,0	0,0	2,9	1,8	7,5	0,0	0,0	0,0	0,0	0,0	0,0	3. Otros gastos de capital

1/ Información actualizada al 31 de octubre de 2018

2/ Neto de transferencias intergubernamentales.

Fuente: MEF

Elaboración: BCRP - Sucursal Huancayo.

ANEXO 9

**ICA: EJECUCIÓN DEL PRESUPUESTO DE GASTOS DEL GOBIERNO REGIONAL 1/
(Millones de soles)**

	2017			2018										
	OCT	NOV	DIC	ENE	FEB	MAR	ABR	MAY	JUN	JUL	AGO	SET	OCT	
GASTOS NO FINANCIEROS	71,2	86,8	148,0	67,2	62,4	65,0	68,0	74,5	69,5	94,5	74,5	77,8	81,5	GASTOS NO FINANCIEROS
a. GASTOS CORRIENTES	65,0	75,2	117,3	66,9	61,4	63,2	66,1	68,6	67,1	90,4	68,1	68,7	72,6	a. GASTOS CORRIENTES
1. Personal y obligaciones sociales	43,6	52,3	68,7	51,8	45,6	45,3	47,2	47,7	47,0	50,9	46,6	46,1	47,7	1. Personal y obligaciones sociales
2. Pensiones y prestaciones sociales	7,8	8,8	11,6	10,5	8,2	8,3	8,4	8,1	7,9	10,0	8,0	8,6	8,6	2. Pensiones y prestaciones sociales
3. Bienes y servicios	13,0	13,9	35,4	4,5	7,4	9,5	10,5	12,7	11,5	13,0	13,0	13,6	16,0	3. Bienes y servicios
4. Donaciones y transferencias	0,0	0,0	0,0	0,0	0,0	0,0	0,0	0,0	0,0	0,0	0,0	0,0	0,1	4. Donaciones y transferencias
5. Otros gastos	0,6	0,2	1,6	0,1	0,2	0,1	0,1	0,1	0,7	16,4	0,5	0,4	0,1	5. Otros gastos
b. GASTOS DE CAPITAL	6,2	11,6	30,7	0,3	1,0	1,8	1,8	5,9	2,4	4,2	6,3	9,1	8,9	b. GASTOS DE CAPITAL
1. Adquisición de activos no financieros	6,2	11,3	30,7	0,3	1,0	1,8	1,8	5,9	2,4	4,2	6,3	9,1	5,0	1. Adquisición de activos no financieros
2. Donaciones y transferencias	0,0	0,3	0,0	0,0	0,0	0,0	0,0	0,0	0,0	0,0	0,0	0,0	3,8	2. Donaciones y transferencias
3. Otros gastos de capital	0,0	0,0	0,0	0,0	0,0	0,0	0,0	0,0	0,0	0,0	0,0	0,0	0,0	3. Otros gastos de capital

1/ Información actualizada al 31 de octubre de 2018

Fuente: MEF

Elaboración: BCRP - Sucursal Huancayo.

ANEXO 10

ICA: EJECUCIÓN DEL PRESUPUESTO DE GASTOS DE LOS GOBIERNOS LOCALES 1/
(Millones de soles)

	2017			2018										
	OCT	NOV	DIC	ENE	FEB	MAR	ABR	MAY	JUN	JUL	AGO	SET	OCT	
GASTOS NO FINANCIEROS	31,0	49,0	75,8	21,3	31,3	46,2	44,5	42,9	44,8	54,1	39,5	48,3	50,4	GASTOS NO FINANCIEROS
a. GASTOS CORRIENTES	20,9	20,9	31,4	16,3	18,0	26,3	20,7	23,2	21,8	26,1	22,0	21,4	25,2	a. GASTOS CORRIENTES
1. Personal y obligaciones sociales	6,6	6,5	8,4	8,7	6,6	8,3	6,5	7,1	6,6	9,6	6,4	6,2	7,4	1. Personal y obligaciones sociales
2. Pensiones y prestaciones sociales	1,2	1,0	2,7	0,6	0,7	1,0	0,8	1,0	1,3	1,5	1,0	1,4	2,2	2. Pensiones y prestaciones sociales
3. Bienes y servicios	12,7	12,9	20,0	6,8	10,3	16,5	13,1	14,7	13,5	14,6	14,2	13,5	15,3	3. Bienes y servicios
4. Donaciones y transferencias	0,0	0,0	0,0	0,0	0,0	0,1	0,0	0,0	0,0	0,0	0,0	0,0	0,1	4. Donaciones y transferencias
5. Otros gastos	0,4	0,4	0,3	0,3	0,4	0,4	0,2	0,3	0,4	0,4	0,4	0,3	0,4	5. Otros gastos
b. GASTOS DE CAPITAL	10,1	28,2	44,5	5,0	13,3	19,9	23,8	19,7	22,9	28,0	17,5	26,9	25,2	b. GASTOS DE CAPITAL
1. Adquisición de activos no financieros	10,1	28,2	44,5	5,0	13,3	19,9	22,4	19,2	22,9	28,0	17,5	26,9	25,2	1. Adquisición de activos no financieros
2. Donaciones y transferencias	0,0	0,0	0,0	0,0	0,0	0,0	1,3	0,5	0,0	0,0	0,0	0,0	0,0	2. Donaciones y transferencias
3. Otros gastos de capital	0,0	0,0	0,0	0,0	0,0	0,0	0,0	0,0	0,0	0,0	0,0	0,0	0,0	3. Otros gastos de capital

1/ Información actualizada al 31 de octubre de 2018

Fuente: MEF

Elaboración: BCRP - Sucursal Huancayo.

ANEXO 11

**ICA: MOROSIDAD 1/
(En porcentajes)**

	2017				2018										
	SET	OCT	NOV	DIC	ENE	FEB	MAR	ABR	MAY	JUN	JUL	AGO	SET		
I. BANCA MÚLTIPLE	6,2	6,3	6,4	4,9	5,0	5,3	5,1	5,3	5,3	5,1	5,4	5,3	5,0	I. BANCA MÚLTIPLE	
II. INST. NO BANCARIAS														II. INST. NO BANCARIAS	
Empresas Financieras	6,6	6,2	6,5	6,3	6,2	6,2	6,3	6,4	6,3	6,1	6,2	6,6	5,8	Empresas Financieras	
Cajas Municipales	3,8	4,0	4,2	3,6	3,8	3,9	4,0	4,0	4,0	4,0	4,0	4,2	4,2	Cajas Municipales	
Cajas Rurales	-	-	-	-	-	-	-	-	-	-	-	-	-	Cajas Rurales	
Edpymes	9,3	9,3	7,5	8,3	11,7	13,6	14,3	12,5	13,0	12,5	12,2	11,6	10,2	Edpymes	
III. ENTIDADES ESTATALES														III. ENTIDADES ESTATALES	
Banco de la Nación 2/	1,2	1,3	1,3	1,2	1,2	1,2	1,1	1,1	1,1	1,2	1,2	1,2	1,2	Banco de la Nación 2/	
Agrobanco 3/	32,7	28,7	23,0	18,7	20,0	18,4	20,3	18,1	19,7	32,0	31,9	42,0	42,8	Agrobanco 3/	
Total	5,8	5,8	5,9	4,7	4,8	5,1	5,0	5,0	5,0	4,9	5,1	5,2	4,9	Total	

1/Cifras preliminares.

2/Sólo considera los créditos de consumo e hipotecario

3/No considera los créditos a las demás empresas del sector.

Fuente: SBS y AFP

Elaboración: BCRP - Sucursal Huancayo.