

BANCO CENTRAL DE RESERVA DEL PERÚ
SUCURSAL HUANCAYO



ICA: Síntesis de Actividad Económica
Setiembre 2018¹

Departamento de Estudios Económicos

¹ En el presente informe participaron Francisco Callupe Casaño y Sergio Carrasco Mamani.

ÍNDICE

	<i>Página</i>
RESUMEN EJECUTIVO	3
I. ACTIVIDAD PRODUCTIVA	5
1. Actividad primaria	5
1.1 Sector agropecuario	5
1.2 Sector pesca	6
1.3 Sector minería	7
2. Otros indicadores sectoriales	8
2.1 Sub sector manufactura primaria	8
2.2 Arribos a los establecimientos de hospedaje	9
II. SECTOR EXTERNO	10
1. Exportaciones	10
III. CRÉDITO Y DEPÓSITOS	11
1. Créditos	11
2. Depósitos	13
IV. EJECUCIÓN DEL PRESUPUESTO DE GASTOS DEL GOBIERNO GENERAL	15
1. Ejecución del presupuesto de Gastos Corrientes	15
2. Ejecución del presupuesto de Inversiones	15
V. ANEXOS	17



RESUMEN EJECUTIVO

Principales hechos de importancia

- En setiembre, en cuanto a la actividad primaria, se observaron resultados positivos. Aumentó la producción del sector agropecuario (5,7 por ciento), pesquero (36,1 por ciento) y minero (7,1 por ciento). En lo que respecta al periodo de enero a setiembre, el comportamiento fue mixto, debido a que creció el sector agropecuario (10,6 por ciento) y minero (6,0 por ciento), no obstante, decreció el sector pesquero (-34,2 por ciento).
- En cuanto a los otros indicadores de actividad económica en la región, destacó en setiembre de 2018 el crecimiento de la producción manufacturera primaria (18,3 por ciento), los arribos de turistas (11,0 por ciento), el crédito (9,9 por ciento) y la inversión pública (60,1 por ciento).

Actividad primaria

- El **sector agropecuario** creció 5,7 por ciento en el noveno mes del año, por la mayor producción agrícola (2,8 por ciento) y pecuaria (10,6 por ciento). Entre enero y setiembre, el sector creció 10,6 por ciento, por el impulso de ambos sub sectores.
- La **actividad pesquera** aumentó 36,1 por ciento interanual en setiembre por la mayor pesca para consumo humano directo (23,4 por ciento) en su clasificación como fresco (87,4 por ciento) y curado (173,4 por ciento). De otro lado, entre enero y setiembre, el sector decreció 34,2 por ciento, explicado por la menor pesca para consumo humano indirecto (-32,0 por ciento).
- La **actividad minera** creció 7,1 por ciento, debido a la mayor producción de hierro (26,5 por ciento) y cobre (1,7 por ciento). En hierro, el incremento se sustentó en la mayor actividad de explotación de la mina Marcona ante la ampliación en su capacidad de producción.

Otros indicadores de actividad económica

- La **actividad manufacturera primaria** aumentó 18,3 por ciento con relación a setiembre de 2017, debido a la mayor producción de hidrocarburos líquidos (21,3 por ciento). Entre enero y setiembre, la contracción de 18,0 por ciento se explicó por la disminución de productos pesqueros e hidrocarburos líquidos.
- El **crédito directo total** en la región (S/ 4 660 millones) se expandió en 9,9 por ciento en setiembre con relación a similar mes de 2017. De otro lado, los **créditos de consumo** registraron un crecimiento de 10,1 por ciento. Respecto al mes previo, los saldos colocados se mantuvieron estables.
- Por su parte, la **inversión pública** (S/ 47,7 millones) aumentó 60,1 por ciento, por el mayor dinamismo en la ejecución de obras en todos los niveles de gobierno. Entre enero y setiembre, el crecimiento de 31,2 por ciento, se sustentó principalmente en la ejecución por parte del Gobierno Nacional (336,7 por ciento).

CUADRO N° 1
ICA: OTROS INDICADORES DE ACTIVIDAD ECONÓMICA
 (Variación % respecto a similar mes del año anterior)

	Abr.18	May.18	Jun.18	Jul.18	Ago.18	Set.18
Producción industrial primaria 1/	↓ -39,8	↓ -6,5	↓ -4,1	↑ 6,6	↓ -27,6	↑ 18,3
Arribos a los establec. de hospedaje	↑ 2,8	↓ -1,5	↓ -5,4	↓ -2,0	↓ -6,2	↑ 11,0
Crédito total 2/	↑ 8,0	↑ 7,1	↑ 14,8	↑ 13,8	↑ 13,8	↑ 9,9
Crédito de consumo 2/	↑ 8,4	↑ 8,7	↑ 9,4	↑ 9,4	↑ 11,8	↑ 10,1
Crédito hipotecario 2/	↓ -6,1	↓ -5,8	↓ -5,5	↓ -4,6	↓ -2,0	↓ -1,4
Inversión pública 2/	↑ 26,4	↑ 155,0	↑ 24,0	↑ 13,2	↑ 27,0	↑ 60,1

1/ En términos reales.

2/ En términos nominales.

Fuentes: BCRP - Sucursal Huancayo, MINEM, PRODUCE, MINCETUR, SBS y MEF.

I. ACTIVIDAD PRODUCTIVA

1. Actividad primaria

1.1 Sector agropecuario

- La actividad agropecuaria creció 5,7 por ciento en el noveno mes del año, por la mayor producción agrícola (2,8 por ciento) y pecuaria (10,6 por ciento). En lo que va del año, el sector registró un crecimiento de 10,6 por ciento, sustentado en los avances de la parte agrícola y pecuaria (9,7 y 12,2 por ciento, respectivamente).

CUADRO N° 2
ICA: SECTOR AGROPECUARIO 1/
(Toneladas)

Subsectores	Estructura Porcentual 2016 2/	Setiembre			Enero - Setiembre				
		2017	2018	Var.%	Contribución al crecimiento 3/		2017	2018	Var.%
PRODUCCIÓN AGRÍCOLA	63,8			2,8	1,8			9,7	6,2
Orientado al mercado externo									
Mdo. externo agroindustria 2/	57,9			11,4	5,0			12,6	7,1
Espárrago	21,3	19 618	20 507	4,5	1,3	123 715	129 053	4,3	0,9
Uva	13,0	12	42	250,0	0,0	142 719	164 223	15,1	1,6
Algodón 1/	3,5	0	163	-	0,0	15 031	29 270	94,7	1,9
Tomate	2,7	2 895	2 308	-20,3	-0,2	53 180	69 351	30,4	0,6
Maíz amarillo duro	4,5	20 016	34 198	70,9	4,3	200 302	175 844	-12,2	-0,8
Cebolla cabeza amarilla	1,6	12 196	12 615	3,4	0,1	58 556	49 271	-15,9	-0,3
Páprika	0,4	63	12	-80,5	-0,1	1 760	2 359	34,0	0,2
Mandarina	2,9	2 343	2 927	24,9	0,2	118 607	169 651	43,0	1,9
Palto	2,7	615	5	-99,3	-0,3	53 884	66 308	23,1	0,8
Alcachofa	1,9	2 861	3 944	37,9	0,7	6 293	6 261	-0,5	0,0
Pallar grano seco	0,8	482	219	-54,6	-0,4	2 841	535	-81,2	-0,4
Tangelo	1,3	6 524	3 658	-43,9	-0,7	60 387	55 266	-8,5	-0,1
Pecano	0,6	0	0	-	0,0	2 184	2 529	15,8	0,1
Orientado al mercado interno :	5,9			-16,8	-3,2			-11,0	-0,9
Papa	1,4	61 429	41 472	-32,5	-4,2	104 333	96 616	-7,4	-0,2
Zapallo	0,8	3 623	7 264	100,5	0,7	44 982	36 602	-18,6	-0,2
Alfalfa	0,7	11 980	7 432	-38,0	-0,2	105 204	94 683	-10,0	-0,1
Maíz choclo	0,3	5 096	11 195	119,7	1,6	8 963	12 826	-	0,0
Camote	0,4	2 128	4 815	126,3	0,5	21 766	36 600	68,2	0,3
PRODUCCIÓN PECUARIA	36,2			10,6	4,0			12,2	4,4
Huevo	19,9	13 748	15 467	12,5	2,5	121 685	132 430	8,8	1,7
Carne de ave 4/	13,0	6 553	7 303	11,5	1,6	53 461	64 196	20,1	2,6
SECTOR AGROPECUARIO 1/	100,0			5,7	5,7			10,6	10,6

1/ Cifras preliminares.

2/ A precios de 2007

3/ En base a la estructura de similar periodo de 2016.

4/ Peso neto.

Fuente: MINAGRI

Elaboración: BCRP - Sucursal Huancayo.

- El incremento del subsector agrícola en setiembre (2,8 por ciento), obedeció a la mayor producción orientada al mercado externo y agroindustria (11,4 por ciento) por el incremento observado en los cultivos como espárrago (4,5 por ciento), maíz amarillo duro (70,9 por ciento) y mandarina (24,9 por ciento), explicándose en el caso del espárrago, por efecto de mayores rendimientos por mejores condiciones climáticas; maíz amarillo duro por un desfase en la fase de siembras, lo que determinó un crecimiento por un efecto base; y en mandarina, por mayores rendimientos agrícolas, incremento de áreas cultivadas y normalización de la campaña de cosechas.
- Respecto al sub sector pecuario, el incremento de 10,6 por ciento en el mes, se sustentó en la mayor producción de huevo (12,5 por ciento) y de carne de ave (11,5 por ciento). Respecto al



periodo de enero a setiembre, aumentó la producción de huevo (8,8 por ciento) y de carne de ave (20,1 por ciento). En cuanto a la participación en el VBP del sub sector, lideraron, la producción de carne de ave (38,3 por ciento) y huevo (53,2 por ciento), por la actividad avícola intensiva de las granjas asentadas particularmente en la provincia de Chincha.

- En cuanto a las siembras, en el primer mes de la campaña 2018 – 2019 se instalaron 7,4 mil hectáreas, nivel menor en 21,0 por ciento respecto a la campaña pasada. Del total, el 93,3 por ciento correspondió a cultivos transitorios, mientras que el resto correspondió a cultivos permanentes. En cuanto a los transitorios, la disminución de 8,0 por ciento, se sustentó en algodón (-15,6 por ciento) y cebolla (-74,3 por ciento). De forma similar, disminuyeron las instalaciones de cultivos permanentes (-73,4 por ciento) ante menores instalaciones de espárrago, mandarina, palta y uva.

CUADRO N° 3
ICA: SUPERFICIE SEMBRADA 1/
(Hectáreas)

	Campaña agrícola 2/		Variación	
	2017/2018	2018/2019	Absoluta	Porcentual
CULTIVOS TRANSITORIOS	7 511	6 911	- 599	-8,0
Alcachofa	0	30	30	-
Algodón 3/	4 078	3 443	- 635	-15,6
Camote	174	255	81	46,6
Cebolla 4/	136	35	- 101	-74,3
Maíz amarillo duro	2 184	2 335	151	6,9
Pallar grano seco	25	65	40	158,0
Papa	8	29	21	262,5
Páprika	127	85	- 42	-33,1
Tomate	0	0	0	-
Zapallo	119	117	- 3	-2,1
Otros	660	518	- 142	-21,5
CULTIVOS PERMANENTES	1 873	498	-1 376	-73,4
Espárrago	207	54	- 153	-73,9
Granada	109	12	- 97	-89,0
Mandarina	355	15	- 340	-95,8
Palta	245	49	- 197	-80,2
Uva	346	26	- 320	-92,5
Otros	612	342	- 270	-44,1
Total	9 384	7 409	-1 975	-21,0

1/ Cifras preliminares.

2/ Corresponde al periodo de agosto a setiembre.

3/ Incluye las variedades tanguis, hazera y pima.

4/ Incluye las variedades roja, amarilla y china.

Fuente: DIA - Ica

Elaboración: BCRP - Sucursal Huancayo.

1.2 Sector pesca

- La actividad pesquera aumentó 36,1 por ciento en setiembre respecto a similar mes de 2017, por la mayor pesca para consumo humano directo (23,4 por ciento), para fresco (87,4 por ciento) y curado (173,4 por ciento). De otro lado, se expandió también la pesca para consumo humano directo (101,7 por ciento) por mayor captura de otras especies diferente a la anchoveta (101,7 por ciento). Respecto al periodo acumulado, la contracción de 34,2 por ciento, se explicó por la menor cuota de pesca de anchoveta, lo que incidió en la disminución de consumo humano indirecto (-32,0 por ciento). A nivel de consumo humano directo, las condiciones climatológicas

desfavorables incidieron en la menor extracción para fresco (-39,9 por ciento) y enlatado (-58,7 por ciento), principalmente.

CUADRO N° 4
ICA: SECTOR PESCA 1/
(En toneladas)

Destino	Setiembre			Enero - Setiembre		
	2017	2018	Var. % 2/	2017	2018	Var. % 2/
Consumo Humano Directo			23,4			- 42,2
Fresco	926	1 736	87,4	25 267	15 181	- 39,9
Enlatado	9	12	38,3	1 244	513	- 58,7
Curado	942	2 575	173,4	3 256	8 499	161,0
Congelado	68	195	189,2	1 926	2 409	25,1
Consumo Humano Indirecto			101,7			- 32,0
Anchoveta	0	0	-	612 150	398 952	- 34,8
Otras especies	1 517	3 061	101,7	21 898	32 350	47,7
SECTOR PESCA 2/			36,1			- 34,2

1/ Cifras preliminares.

2/ A precios de 2007.

Fuente: PRODUCE y DIREPRO Ica.

Elaboración: BCRP - Sucursal Huancayo.

- El precio promedio de la harina de pescado en setiembre fue de US\$ 1 475 por tonelada, nivel similar respecto al mes previo, pero mayor en 7,3 por ciento con relación a setiembre de 2017.

GRÁFICO N° 1
COTIZACIÓN INTERNACIONAL DE LA HARINA DE PESCADO
(Hamburgo – US\$/Tm)

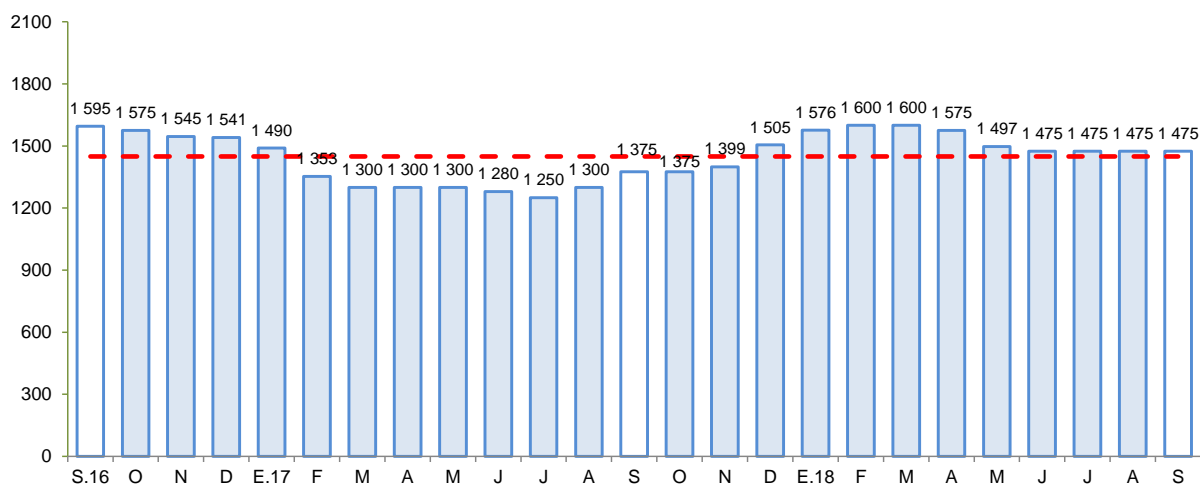

Fuente: Bloomberg.

Elaboración: BCRP - Sucursal Huancayo.

1.3 Sector minería

- La producción minera creció 7,1 por ciento, debido a la mayor producción de hierro (26,5 por ciento) y cobre (1,7 por ciento). Al respecto, el incremento en hierro se sustentó en la mayor actividad de explotación por efecto de la ampliación de la mina Marcona por parte de la empresa Shougang Hierro Perú.

- Entre enero y setiembre de 2018, el sector creció 6,0 por ciento, por la mayor producción de hierro (12,3 por ciento) y cobre (26,6 por ciento), en el primer caso por efecto de la ampliación de la mina Marcona, mientras que en cobre por mayor “ley mineral”. En términos de participación en el Valor Bruto de Producción (VBP) minero, en lo que va del año, destacó hierro con 46,6 por ciento, seguido de cobre y zinc con 26,1 y 21,5 por ciento, respectivamente.

CUADRO N° 5
ICA: SECTOR MINERÍA 1/
(Variación % real respecto a similar periodo del año anterior)

Mineral	Estructura Porcentual 2016 2/	Setiembre				Enero - Setiembre			
		2017	2018	Var.%	Contribución 3/	2017	2018	Var.%	Contribución 3/
Hierro (TMF)	38,8	717 837	908 393	26,5	10,7	6 776 535	7 608 027	12,3	5,4
Zinc (TMF)	33,4	13 208	11 384	- 13,8	-3,7	116 878	96 106	-17,8	-4,9
Cobre (TMF)	20,2	5 038	5 122	1,7	0,4	36 440	46 145	26,6	5,8
Plata (Onzas troy)	4,4	383 673	366 733	- 4,4	-0,2	2 975 683	2 837 350	-4,6	-0,2
Plomo (TMF)	2,8	1 421	1 291	- 9,2	-0,2	11 634	10 095	-13,2	-0,3
Oro (Onzas troy)	0,5	204	416	103,9	0,1	3 592	5 318	48,0	0,1
SECTOR MINERÍA 2/	100,0			7,1	7,1			6,0	6,0

1/ Cifras preliminares.

2/ A precios de 2007.

3/ En base a la estructura porcentual de similar periodo de 2016.

Fuente: MINEM.

Elaboración: BCRP - Sucursal Huancayo.

GRÁFICO N° 2
ICA: CRECIMIENTO DE LA PRODUCCIÓN MINERA
(Variación % real respecto a similar mes del año anterior)

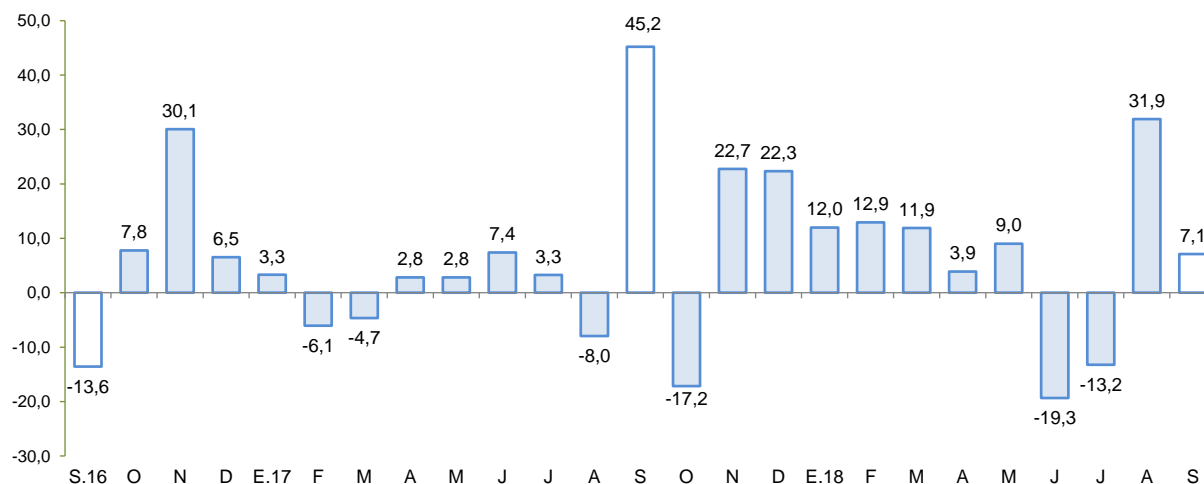

Fuente: MINEM.

Elaboración: BCRP - Sucursal Huancayo.

2. Otros indicadores sectoriales

2.1 Sub sector manufactura primaria

- El procesamiento primario de recursos, aumentó 18,3 por ciento en setiembre, por la mayor producción de hidrocarburos líquidos (21,3 por ciento) aunque fue parcialmente contrarrestado por la menor producción de estaño refinado (-6,6 por ciento).

- Entre enero y setiembre de 2018, el sub sector cayó en 18,0 por ciento, por la menor producción de productos pesqueros (-31,7 por ciento) e hidrocarburos líquidos (-18,7 por ciento).

CUADRO N° 6
ICA: SUB SECTOR MANUFACTURA PRIMARIA 1/
 (Variación % real respecto a similar periodo del año anterior)

Ramas de Actividad	Estructura	Setiembre	Enero - Setiembre
	porcentual 2016 2/	Var. %	Var. %
Refinación de Metales	8,4	-6,6	1,3
Estaño refinado	8,4	-6,6	1,3
Productos pesqueros	2,6	-	-31,7
Harina de pescado	2,3	-	-35,7
Aceite de pescado	0,2	-	34,6
Hidrocarburos líquidos	89,0	21,3	-18,7
Glp	41,2	36,2	-6,5
Gasolina	39,4	11,7	-29,2
Diesel y fuel oil	8,3	-7,7	-33,5
Manufactura Primaria	100,0	18,3	-18,0

1/ Cifras preliminares.

Fuente: MINEM y PRODUCE

Elaboración: BCRP - Sucursal Huancayo.

GRÁFICO N° 3
ICA: EVOLUCIÓN DE LA PRODUCCIÓN MANUFACTURERA PRIMARIA
 (Variación % real respecto a similar mes del año anterior)

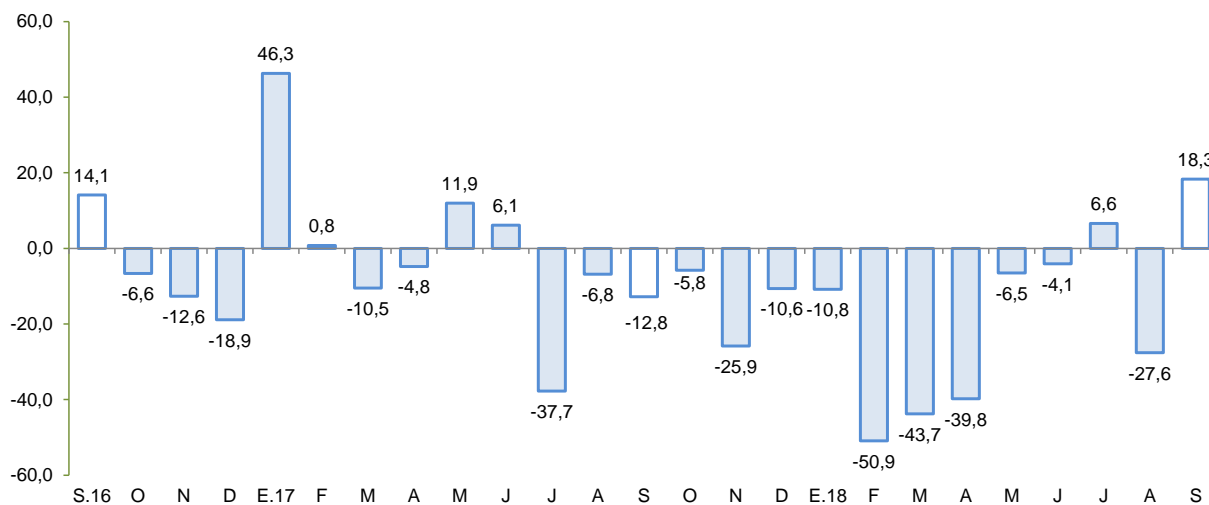

Fuente: MINEM y PRODUCE.

Elaboración: BCRP - Sucursal Huancayo.

2.2 Arribos a los establecimientos de hospedaje

- El número de arribos a los establecimientos de hospedaje (134,9 mil) creció en 11,0 por ciento en setiembre, respecto de similar mes del año previo, por la mayor afluencia de visitantes nacionales (9,3 por ciento) y extranjeros (16,8 por ciento). Respecto al acumulado entre enero y setiembre, el arribo de turistas creció 6,2 por ciento, por mayores arribos nacionales (8,9 por ciento).

GRÁFICO N° 4
ICA: CRECIMIENTO DE ARRIBOS A ESTABLECIMIENTOS DE HOSPEDAJE
(Variación %)

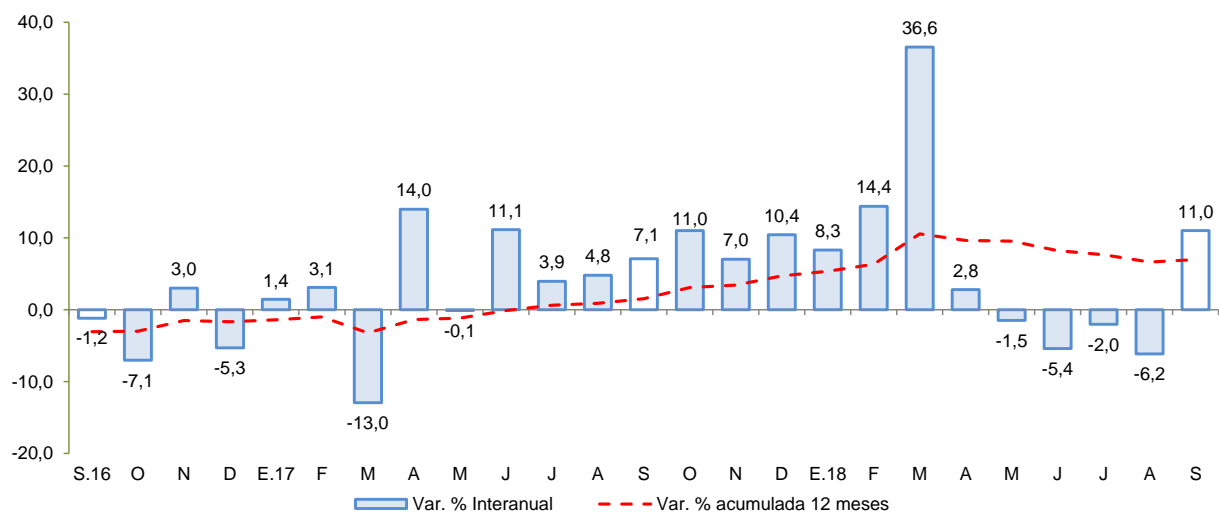

Fuente: MINCETUR
Elaboración: BCRP - Sucursal Huancayo.

II. SECTOR EXTERNO

1. Exportaciones

- En setiembre, el valor de las exportaciones totalizó US\$ 283,7 millones, mayor en 6,7 por ciento respecto a igual mes del año pasado, ante la expansión de las exportaciones tradicionales (6,1 por ciento) y no tradicionales (7,5 por ciento).

CUADRO N° 7
ICA: EXPORTACIONES POR GRUPO DE PRODUCTOS 1/
(Valor FOB en millones de US\$)

TIPO	Estructura %	Setiembre			Enero - Setiembre		
		2016	2017	2018	Var.%	2017	2018
PRODUCTOS TRADICIONALES	58,4	158,4	168,1	6,1	1 383,2	1 492,1	7,9
Pesqueros	5,5	9,8	16,7	70,8	61,9	99,7	61,1
Agrícolas	0,0	0,0	0,1	-	1,0	1,4	42,9
Mineros	30,3	97,3	55,2	-43,3	821,2	758,0	-7,7
Petróleo crudo y derivados	22,5	51,3	96,1	87,2	499,1	633,1	26,8
PRODUCTOS NO TRADICIONALES	41,6	107,5	115,6	7,5	949,8	1 104,6	16,3
Agropecuarios	32,9	74,4	82,5	11,0	710,7	841,5	18,4
Maderas y papeles	0,5	1,1	1,4	27,0	10,2	12,6	23,4
Metal - mecánico	0,0	0,1	0,5	-	0,6	4,6	674,4
Minería no metálica	0,2	0,0	0,0	-	4,6	4,0	-12,9
Pesqueros	2,4	6,4	6,3	-1,8	53,8	51,1	-5,1
Químicos	0,0	0,0	0,2	418,1	1,1	1,3	14,2
Sidero - metalúrgico	1,9	14,8	12,1	-18,2	87,7	101,1	15,2
Textiles	3,7	10,7	12,6	17,7	81,0	88,4	9,1
Otros	0,0	0,0	0,0	-	0,0	0,0	-
OTROS 2/	0,0	0,0	0,0	-	0,0	0,1	-
TOTAL EXPORTACIONES	100,0	265,9	283,7	6,7	2 333,0	2 596,9	11,3

1/ Cifras preliminares.

2/ Varios incluido joyería.

Fuente: SUNAT.

Elaboración: BCRP - Sucursal Huancayo.

- En cuanto a las **exportaciones tradicionales**, el incremento se explicó por las mayores ventas de derivados de petróleo (87,2 por ciento) además de productos pesqueros (70,8 por ciento). Respecto a los **no tradicionales**, el incremento de 7,5 por ciento se sustentó en las mayores ventas de productos agropecuarios (11,0 por ciento) como palta fresca (292,2 por ciento) ante el incremento de las ventas a Países Bajos, Estados Unidos de América y España; y arándanos rojos (67,6 por ciento) y cebolla fresca (8,8 por ciento), por mayores envíos con destino a Estados Unidos de América y España.
- Entre enero y setiembre de 2018, las exportaciones totalizaron US\$ 2 56,9 millones, mayor en 11,3 por ciento con relación a similar lapso al 2017, por mayores ventas de **productos tradicionales** (7,9 por ciento) y **no tradicionales** (16,3 por ciento). En el primer caso, se sustentó en el incremento de productos derivados de petróleo (26,8 por ciento) por los mayores volúmenes de exportación a Brasil, Estados Unidos de América y Japón. Con relación a los no tradicionales, destacaron las mayores ventas de productos agropecuarios (18,4 por ciento) y sidero – metalúrgicos (15,2 por ciento). En el primer caso, obedeció a las mayores exportaciones de uva de mesa (33,5 por ciento) a Estados Unidos de América, Hong Kong y Países Bajos y China; a la que se agregó palta fresca (43,2 por ciento) a España y Países Bajos y granada fresca (22,5 por ciento) con destino a Países Bajos, Rusia e Inglaterra. En cuanto a los productos sidero – metalúrgicos, el incremento se sustentó en las ventas de barras de hierro o acero con destino a Estados Unidos de América, Bolivia y Colombia.
- En cuanto a su composición, los **productos tradicionales** tuvieron una participación del 57,5 por ciento, nivel inferior en 1,8 por ciento a lo registrado en el periodo enero - setiembre del año pasado, debido al mayor crecimiento relativo de las exportaciones de productos no tradicionales respecto de los tradicionales. Por principales destinos, destacaron en participación, Estados Unidos de América (25,3 por ciento), China (20,3 por ciento), Brasil (14,8 por ciento) y Países Bajos (7,5 por ciento); mientras que por productos, destacó los envíos de derivados de petróleo (24,4 por ciento), hierro (13,9 por ciento), uva de mesa (9,1 por ciento) y estaño (8,9 por ciento).

III. CRÉDITO Y DEPÓSITOS²

1. Créditos

- Los créditos en Ica sumaron S/ 4 660 millones al término de setiembre, nivel similar al mes previo, pero mayor en 9,9 por ciento con relación a setiembre de 2017. En el primer caso, el incremento a nivel del Banco de la Nación (0,5 por ciento) como de las Cajas Municipales (0,9 por ciento) fue contrarrestado por la disminución de los saldos de Agrobanco (-1,8 por ciento) y de la Banca Múltiple (-0,3 por ciento). Respecto al comportamiento interanual, el crecimiento se sustentó en la expansión de los saldos colocados del Banco de la Nación (20,9 por ciento), Banca Múltiple (6,2 por ciento), Empresas Financieras (18,9 por ciento) y Cajas Municipales (21,2 por ciento), siendo en estos dos últimos casos, explicado por mayores saldos colocados a personas (créditos de consumo).
- Por tipo de moneda, los créditos en moneda nacional aumentaron en 0,5 por ciento respecto al mes previo y en 10,1 por ciento con relación a setiembre de 2017; registrándose una participación de 78,5 por ciento en los saldos de setiembre. De otro lado, las colocaciones en moneda extranjera disminuyeron en 1,8 por ciento con relación al mes pasado, aunque aumentaron en 9,3 por ciento respecto de setiembre del año pasado, observando un saldo de US\$ 309 millones.

² Se presentan los saldos de los créditos y depósitos al cierre de operaciones de mayo de 2018. Cabe destacar que los saldos de las cuentas expresadas en moneda extranjera se valúan al tipo de cambio constante de enero de 2017 (S/ 3,31 por dólar), a fin de aislar el efecto de la valuación cambiaria sobre los saldos en dicha moneda.



CUADRO Nº 8
ICA: CRÉDITO DIRECTO
(Saldos en millones de soles)

	Estructura %	Saldos en millones de soles con TCF 1/		Tasa de crecimiento (%)	
		Set-18	Ago-18	Set-18	Mes
Banco de la Nación	4,0	184	185	0,5	20,9
Agrobanco	0,3	14	14	-1,8	-26,8
Banca Múltiple	68,6	3 206	3 195	-0,3	6,2
Instituciones No Bancarias	27,2	1 256	1 266	0,8	19,6
Financieras	8,7	403	406	0,9	18,9
Cajas Municipales	18,2	839	846	0,9	21,2
Cajas Rurales	0,0	0	0	-	-
Edpymes	0,3	15	14	-2,7	-24,5
Arrendamiento Financiero	0,0	0	0	-	-
TOTAL	100,0	4 660	4 660	0,0	9,9
Empresas	57,3	2 677	2 670	-0,3	12,1
Personas	42,7	1 982	1 990	0,4	7,1
Consumo	32,6	1 512	1 517	0,3	10,1
Hipotecario	10,2	471	473	0,5	-1,4
MN	78,5	3 638	3 657	0,5	10,1
ME	21,5	1 021	1 003	-1,8	9,3
ME (Mill. US\$)		315	309	-1,8	9,3

1/ TCF = Tipo de Cambio Fijo (S/ 3.24 por US\$)

Fuente: SBS y AFP.

Elaboración: BCRP, Sucursal Huancayo. Departamento de Estudios Económicos.

- Por tipo de crédito, respecto al mes previo el incremento registrado a nivel de personas (0,4 por ciento) fue contrarrestado por la disminución a nivel de empresas (-0,3 por ciento). En términos interanuales, el mayor saldo global de las colocaciones obedeció a la expansión de los créditos a empresas (12,1 por ciento) y a personas (7,1 por ciento), en este último caso liderado por los créditos de consumo (10,1 por ciento).

GRÁFICO Nº 5
ICA: CRECIMIENTO DEL CRÉDITO DIRECTO
(Variación % respecto a similar mes del año anterior)

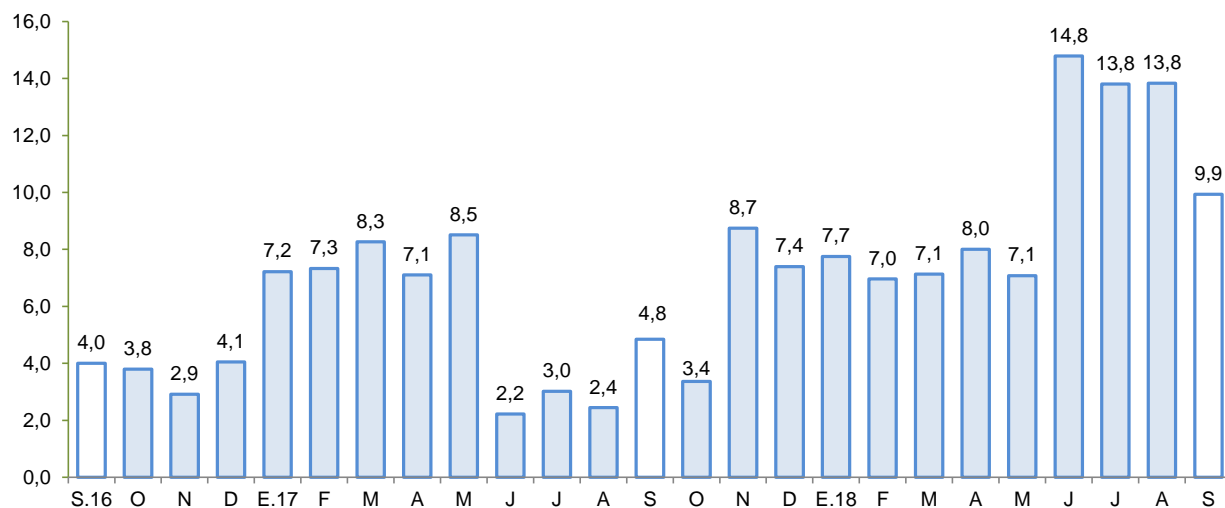

Fuente: SBS y AFP.

Elaboración: BCRP - Sucursal Huancayo.

- El **ratio de dolarización** en los créditos alcanzó 21,5 por ciento al término de setiembre, nivel menor en 0,1 de punto porcentual respecto a similar mes de 2017.

GRÁFICO Nº 6
ICA: TASA DE MOROSIDAD 1/ 2/
(En porcentaje)

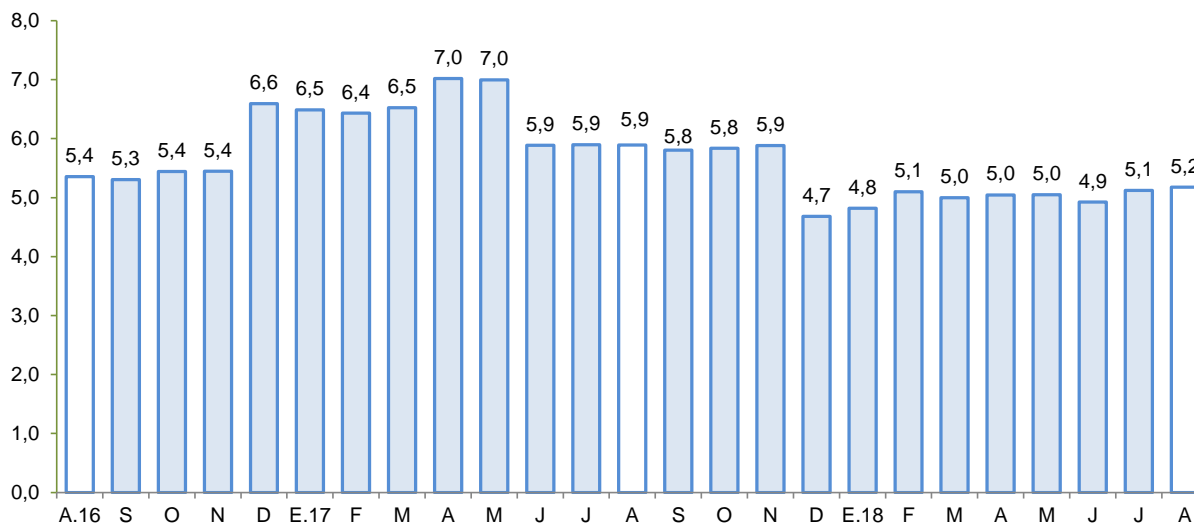

1/ Preliminar.

2/ Morosidad = (créditos vencidos + créditos en cobranza judicial) / colocaciones brutas.

Fuente: SBS y AFP.

Elaboración: BCRP - Sucursal Huancayo.

- Respecto a la morosidad, al término de agosto alcanzó 5,2 por ciento, nivel menor en 0,7 de punto porcentual en comparación a similar mes del año pasado. Los mayores ratios se registraron en las Edpymes (11,6 por ciento) y Agrobanco (42,0 por ciento).

2. Depósitos

- Los depósitos sumaron S/ 3 036 millones al término de setiembre, mostrando una disminución de 1,2 por ciento respecto del mes previo y un incremento de 11,9 por ciento con relación a similar mes del año pasado. En el primer caso, por los menores saldos de la Banca Múltiple (-2,6 por ciento). En términos interanuales, la expansión se explicó por el incremento de las captaciones de la Banca Múltiple (10,1 por ciento), Empresas Financieras (14,0 por ciento) y Cajas Municipales (14,9 por ciento).
- Según tipo de depósito, el incremento interanual se observó principalmente en los depósitos de ahorro (22,9 por ciento) y a plazo (7,8 por ciento). De otro lado, la mayor concentración se observó en la modalidad de ahorro con una participación del 42,3 por ciento en el saldo total. Por tipo de moneda, los depósitos estuvieron conformados en un 77,9 por ciento por moneda nacional, registrándose un aumento de los saldos del orden de 2,6 por ciento, respecto del mes pasado y de 16,3 por ciento con relación a setiembre de 2017. De otro lado, los saldos en moneda extranjera disminuyeron respecto del mes anterior en 12,8 por ciento y en 1,4 por ciento con relación a setiembre del año pasado. Cabe indicar que, los saldos en moneda extranjera totalizaron US\$ 207 millones.

CUADRO Nº 9
ICA: DEPÓSITOS
(Saldos en millones de soles)

	SalDOS en millones de soles con TCF 1/		Tasa de crecimiento (%)	
	Ago-18	Set-18	Mes	12 Meses
Banco de la Nación	298	303	1,9	15,8
Banca Múltiple	1 988	1 936	-2,6	10,1
Instituciones No Bancarias	788	796	1,1	14,8
Financieras	36	37	2,9	14,0
Cajas Municipales	752	759	1,0	14,9
Cajas Rurales	0	0	-	-
TOTAL	3 073	3 036	-1,2	11,9
Vista	686	603	-12,1	-0,1
Ahorro	1 254	1 284	2,4	22,9
A plazo	1 133	1 148	1,3	7,8
MN	2 305	2 366	2,6	16,3
ME	768	670	-12,8	-1,4
ME (Mill. US\$)	237	207	-12,8	-1,4

1/ TCF = Tipo de Cambio Fijo (S/ 3.24 por US\$)

Fuente: SBS y AFP.

Elaboración: BCRP, Sucursal Huancayo. Departamento de Estudios Económicos.

GRÁFICO Nº 7
ICA: CRECIMIENTO DE LOS DEPÓSITOS
(Variación % respecto a similar periodo del año anterior)

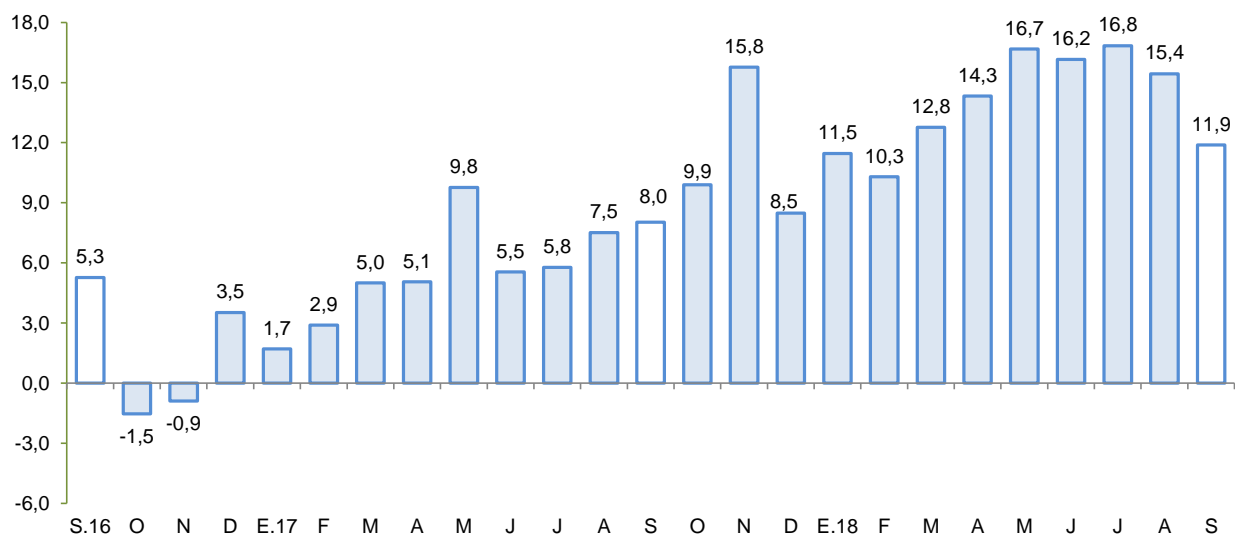

Fuente: SBS y AFP.

Elaboración: BCRP - Sucursal Huancayo.

- La tasa de dolarización fue de 22,1 por ciento en setiembre, nivel menor en 3,0 de punto porcentual respecto de similar mes de 2017, lo que se explicó por el mayor crecimiento relativo de los depósitos en moneda nacional.

IV. EJECUCIÓN DEL PRESUPUESTO DE GASTOS DEL GOBIERNO GENERAL

1. Ejecución del Presupuesto de Gastos Corrientes

- En setiembre, el gasto corriente no financiero aumentó 4,3 por ciento interanual en términos reales, principalmente por la expansión a nivel del Gobierno Regional (7,9 por ciento) y de los municipios (7,4 por ciento) por mayores pagos de remuneraciones como por compra de bienes y servicios.

CUADRO Nº 10
ICA: EJECUCIÓN DEL PRESUPUESTO DE GASTOS CORRIENTES 1/ 2/
(Millones de soles)

	Setiembre			Enero - Setiembre		
	2 017	2 018	Var % real	2 017	2 018	Var % real
Gobierno Nacional	73,1	74,3	0,4	546,9	583,6	5,6
Gobierno Regional	62,8	68,7	7,9	565,4	620,6	8,6
Gobiernos locales	19,7	21,4	7,4	181,5	195,7	6,7
Total	155,6	164,5	4,3	1 293,8	1 400,0	7,1

1/ Información actualizada al 30 de setiembre de 2018

2/ Comprende el gasto en remuneraciones y en bienes y servicios.

Fuente: MEF

Elaboración: BCRP - Sucursal Huancayo.

- En el acumulado de enero a setiembre, el gasto creció en 7,1 por ciento en términos reales, sustentado en el incremento del gasto en los tres niveles de gobierno, sobre todo a nivel de remuneraciones.

2. Ejecución del Presupuesto de Inversiones

- En setiembre, la inversión pública correspondiente a los tres niveles de gobierno totalizó S/ 47,7 millones siendo mayor en 60,1 por ciento con relación a setiembre del año pasado, debido al incremento en la ejecución a nivel del Gobierno Nacional como de los municipios. El gasto acumulado entre enero y setiembre totalizó S/ 344,0 millones, lo que significó una ejecución del 32,4 por ciento del presupuesto institucional modificado (PIM) para 2018 el cual ascendió a S/ 1 061 millones. En el mismo periodo, la inversión se orientó principalmente a los rubros de Justicia, Transporte, Saneamiento y Educación, los que en conjunto representaron el 62,4 por ciento del total ejecutado. Por nivel de gobierno, los municipios registraron el mayor desembolso en inversiones con una participación de 50,9 por ciento.

CUADRO Nº 11
ICA: EJECUCIÓN DEL PRESUPUESTO DE INVERSIONES 1/ 2/
(Millones de soles)

	Setiembre			Enero - Setiembre		
	2 017	2 018	Var % real	2 017	2 018	Var % real
Gobierno Nacional	5,0	11,7	132,5	30,8	136,0	336,7
Gobierno Regional	8,9	9,1	1,1	48,9	32,9	-33,6
Gobiernos locales	15,5	26,9	70,9	179,7	175,1	-3,6
Inversión Pública	29,4	47,7	60,1	259,4	344,0	31,2

1/ Información actualizada al 30 de setiembre de 2018

2/ Comprende la adquisición de activos no financieros.

Fuente: MEF

Elaboración: BCRP - Sucursal Huancayo.

GRÁFICO Nº 8
ICA: CRECIMIENTO DE LA EJECUCIÓN DEL PRESUPUESTO DE INVERSIONES
 (Variación % real)

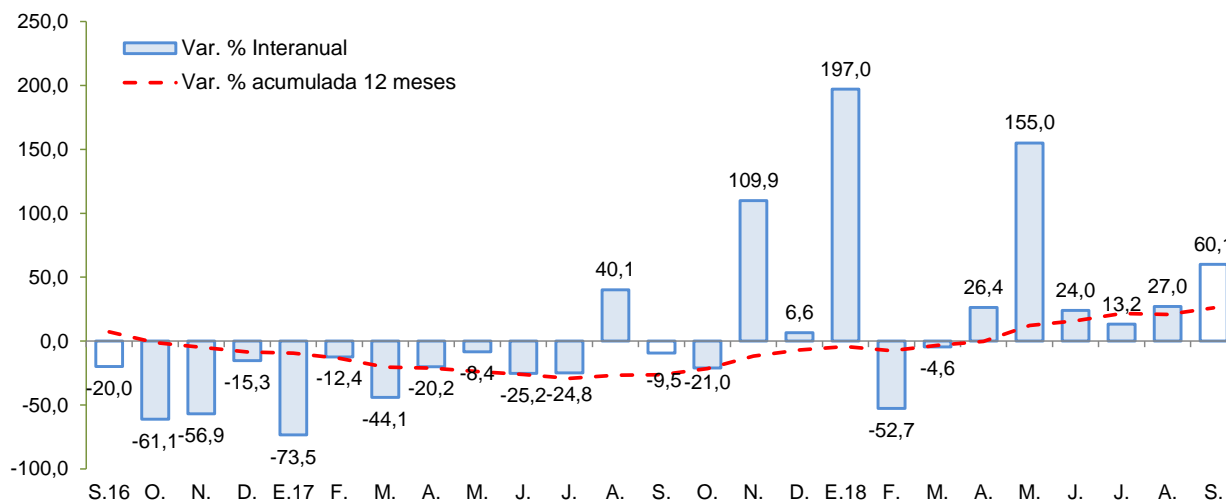

Fuente: MEF

Elaboración: BCRP - Sucursal Huancayo.

Entre los principales proyectos que se vienen ejecutando destacan:

- Instalación del servicio de readaptación social en el nuevo establecimiento penitenciario de Ica, distrito de Santiago, provincia de Ica (S/ 157,7 millones).
- Mejoramiento del servicio de readaptación social en el establecimiento penitenciario de Chincha (S/ 46,7 millones).
- Construcción de la autopista Chincha – Ica, tramo Km 188 – Km 283 con un presupuesto de S/ 40,0 millones.
- Recuperación de servicios culturales religiosos y de tradición religiosa del Santuario del Señor de Luren en el distrito y provincia de Ica (S/ 16,1 millones).
- Instalación de banda ancha para la conectividad integral y desarrollo social de la región Ica (S/ 15,1 millones).

V. ANEXOS

ANEXO 1

ICA: PRODUCCIÓN AGROPECUARIA 1/
(En toneladas)

PRODUCTOS	2017				2018									PRODUCTOS
	SET	OCT	NOV	DIC	ENE	FEB	MAR	ABR	MAY	JUN	JUL	AGO	SET	
TOTAL AGRÍCOLA	159 736	116 743	155 449	138 565	140 387	128 766	144 342	134 741	111 793	117 685	200 515	194 203	158 873	TOTAL AGRÍCOLA
Alcachofa	2 861	14 899	12 374	3 424	175	0	0	0	0	0	260	1 882	3 944	Alcachofa
Algodón 2/	0	0	2	264	1 446	1 633	2 438	5 716	10 427	3 471	3 885	90	163	Algodón 2/
Camote	2 128	1 342	2 181	1 604	1 584	2 561	4 658	5 780	2 997	4 340	4 874	4 991	4 815	Camote
Cebolla amarilla	12 196	20 830	24 173	17 208	1 139	685	6 165	2 427	7 425	1 326	3 714	13 776	12 615	Cebolla amarilla
Cebolla cabeza roja	245	642	970	686	1 098	198	1 170	2 750	2 235	1 373	1 860	861	70	Cebolla cabeza roja
Espárrago	19 618	19 481	18 640	18 167	17 358	11 291	14 624	12 160	13 764	13 476	11 991	13 882	20 507	Espárrago
Maíz amarillo duro	20 016	6 169	7 129	10 352	11 519	11 594	15 635	9 433	11 936	17 694	35 135	28 701	34 198	Maíz amarillo duro
Maíz choclo	5 096	3 765	2 517	477	112	0	0	0	0	45	286	1 188	11 195	Maíz choclo
Mandarina	2 343	4	0	0	0	843	6 743	44 523	23 714	28 314	44 351	18 236	2 927	Mandarina
Mango	0	0	0	0	659	3 629	2 948	128	0	0	0	0	0	Mango
Naranja	2 124	21	0	0	0	0	0	0	380	3 959	13 540	7 996	2 088	Naranja
Olivo	1 773	0	0	0	0	0	0	0	0	0	0	0	0	Olivo
Palto	615	39	0	0	0	1 812	6 560	7 849	7 783	19 626	16 378	6 295	5	Palto
Pallar grano seco	482	811	770	430	71	12	52	51	18	0	55	58	219	Pallar grano seco
Páprika	63	0	12	34	125	328	519	680	545	110	41	0	12	Páprika
Papa	61 429	19 460	5 104	0	0	75	159	131	98	25	11 792	42 867	41 472	Papa
Pecano	0	0	0	0	0	0	0	3	224	1 612	689	0	0	Pecano
Sandía	443	1 209	2 159	2 368	3 555	4 432	3 330	1 632	651	433	138	131	258	Sandía
Tomate	2 895	4 102	26 277	13 291	18 372	24 418	13 112	2 663	1 770	2 179	2 293	2 236	2 308	Tomate
Uva	12	5 916	35 734	54 550	66 909	45 744	40 991	10 202	105	96	75	59	42	Uva
Yuca	669	318	452	87	36	72	73	18	179	231	1 538	1 122	800	Yuca
Zapallo	3 623	1 828	1 974	1 665	2 869	1 992	1 496	866	1 251	701	3 087	17 075	7 264	Zapallo
TOTAL PECUARIO	26 767	26 555	26 513	26 942	26 878	25 899	27 038	27 842	27 750	28 373	28 537	28 821	29 189	TOTAL PECUARIO
Carne 3/	7 119	6 801	6 608	7 086	7 226	6 852	7 717	8 259	7 515	7 916	7 822	7 646	7 823	Carne 3/
Carne de ave	6 553	6 264	6 103	6 537	6 735	6 379	7 159	7 708	7 005	7 417	7 337	7 152	7 303	Carne de ave
Carne de porcino	363	333	311	373	324	323	395	406	340	308	294	298	321	Carne de porcino
Carne de vacuno	181	180	173	152	145	132	142	125	148	170	165	172	175	Carne de vacuno
Carne de caprino	18	19	15	19	16	14	15	14	16	15	19	17	17	Carne de caprino
Carne de ovino	5	6	5	5	6	5	6	6	6	6	6	6	6	Carne de ovino
Huevos	13 748	13 886	13 948	14 050	14 090	14 048	14 248	14 449	14 826	14 974	15 055	15 274	15 467	Huevos
Leche de vacuno	26 767	26 555	26 513	26 942	26 878	25 899	27 038	27 842	27 750	28 373	28 537	28 821	29 189	Leche de vacuno

1/ Información preliminar.

2/ Incluye las variedades tanguis, hazera y pima.

3/ Peso neto.

Fuente: MINAGRI

Elaboración: BCRP - Sucursal Huancayo.



ANEXO 2

ICA: SUPERFICIE SEMBRADA 1/
(En hectáreas)

CULTIVO	2017-2018											2018-2019		CULTIVO	
	SET	OCT	NOV	DIC	ENE	FEB	MAR	ABR	MAY	JUN	JUL	AGO	SET		
Cultivos Transitorios															Cultivos Transitorios
Alcachofa	0	0	0	0	0	20	85	319	1 083	453	165	30	0	Alcachofa	
Algodón 2/	3 081	2 263	1 116	252	0	89	191	476	805	213	1 141	1 354	2 089	Algodón 2/	
Arveja grano verde	17	4	15	3	10	11	0	8	10	2	1		3	Arveja grano verde	
Camote	87	200	232	116	165	186	191	174	126	142	108	92	163	Camote	
Cebolla cabeza roja	15	34	7	3	106	31	62	26	34	28	5		0	Cebolla cabeza roja	
Cebolla amarilla	4	0	120	0	110	29	12	255	244	656	263	34	1	Cebolla amarilla	
Frijol grano seco	22	11	0	0	0	0	38	44	66	115	7	9	0	Frijol grano seco	
Garbanzo grano seco	0	0	0	0	0	0	0	20	146	24	3		3	Garbanzo grano seco	
Maíz amarillo duro	1 151	1 596	1 078	860	3 534	2 486	4 125	1 927	780	1 168	734	1 101	1 234	Maíz amarillo duro	
Maíz choclo	10	0	0	0	0	0	31	322	532	381	2		0	Maíz choclo	
Pallar grano seco	17	14	13	15	1	204	272	1 651	296	11	27	53	12	Pallar grano seco	
Pallar grano verde	0	3	0	0	0	72	177	15	0	0	0		0	Pallar grano verde	
Papa	0	26	20	0	0	0	42	779	1 946	484	73	12	17	Papa	
Páprika	103	93	58	53	0	0	2	0	27	14	14	30	55	Páprika	
Quinua	2	0	6	0	0	0	0	0	4	0	0		15	Quinua	
Tomate	131	36	27	23	21	18	24	46	165	403	178	154	51	Tomate	
Zapallo	48	43	33	16	22	53	239	454	93	69	46	70	46	Zapallo	
Cultivos Permanentes														Cultivos Permanentes	
Alfalfa	31	191	39	0	0	0	4	0	102	461	52	39	10	Alfalfa	
Arandano	0	0	4	0	5	6	0	0	0	0	0		0	Arandano	
Espárrago	0	34	30	57	33	135	20	0	30	83	31	48	6	Espárrago	
Granado	65	10	4	21	93	66	2	25	35	90	22	1	11	Granado	
Mandarina	0	6	7	10	42	0	30	39	0	9	69	15	0	Mandarina	
Naranja	0	0	10	1	1	0	5	0	0	0	5		0	Naranja	
Olivo	0	2	2	0	0	0	0	0	0	0	0		0	Olivo	
Palta	63	4	14	2	47	8	26	57	97	18	45	44	5	Palta	
Sandía	118	115	64	41	38	9	5	5	23	11	51	76	81	Sandía	
Uva	121	331	131	35	264	255	108	0	0	62	35	1	25	Uva	

1/ Cifras preliminares.

2/ Incluye las variedades tanguis, hazera y pima.

Fuente: DIA - Ica

Elaboración: BCRP - Sucursal Huancayo.



ANEXO 3

ICA: PRODUCCIÓN MINERA 1/

PRODUCTOS	2017				2018									PRODUCTOS
	SET	OCT	NOV	DIC	ENE	FEB	MAR	ABR	MAY	JUN	JUL	AGO	SET	
MINERÍA METÁLICA														MINERÍA METÁLICA
Hierro (TMF)	717 837	276 267	901 253	852 396	985 955	942 042	900 047	769 945	816 647	615 830	687 600	981 568	908 393	Hierro (TMF)
Zinc (TMF)	13 208	14 189	17 071	15 077	11 003	9 375	8 684	13 629	12 961	7 811	8 232	13 028	11 384	Zinc (TMF)
Cobre (TMF)	5 038	4 019	4 788	5 069	4 842	4 692	5 783	4 442	5 778	4 562	4 660	6 263	5 122	Cobre (TMF)
Plata (KGF)	11 934	11 309	12 838	13 397	10 727	7 843	9 587	8 918	8 584	8 287	10 243	12 655	11 407	Plata (KGF)
Plomo (TMF)	1 421	1 367	2 056	2 001	1 382	971	789	1 376	1 159	898	1 018	1 211	1 291	Plomo (TMF)
Oro (KGF)	6	9	14	14	12	26	15	19	18	18	23	21	13	Oro (KGF)

1/ Cifras preliminares

Fuente: MINEM.

Elaboración: BCRP - Sucursal Huancayo.

ANEXO 4

**ICA: PRODUCCIÓN MANUFACTURERA PRIMARIA
(Variación porcentual)**

Ramas de Actividad	2017				2018								Ramas de Actividad	
	SET	OCT	NOV	DIC	ENE	FEB	MAR	ABR	MAY	JUN	JUL	AGO		SET
Refinación de Metales	3,1	-5,2	5,0	-14,5	274,7	-78,6	2,6	11,0	13,0	5,6	1,0	-5,7	-6,6	Refinación de Metales
Estaño	3,1	-5,2	5,0	-14,5	274,7	-78,6	2,6	11,0	13,0	5,6	1,0	-5,7	-6,6	Estaño
Productos pesqueros	-	-	-99,5	-100,0	-100,0	-	-100,0	128,0	-38,5	-19,8	-100,0	152,7	-	Productos pesqueros
Harina de Pescado	-	-	-99,5	-100,0	-100,0	-	-100,0	117,4	-42,0	-25,7	-100,0	151,9	-	Harina de Pescado
Aceite de Pescado	-	-	-100,0	-100,0	-100,0	-	-100,0	340,4	13,7	80,0	-100,0	170,1	-	Aceite de Pescado
Hidrocarburos Líquidos	-14,4	-5,8	-28,1	-9,8	-8,5	-48,3	-48,5	-54,8	1,3	-1,7	14,6	-29,8	21,3	Hidrocarburos Líquidos
Glp	-14,1	-3,1	-10,7	-8,3	-8,2	-48,1	-3,1	-4,2	3,0	1,9	-13,5	-16,8	36,2	Glp
Gasolina Natural (NAFTA)	-14,5	-6,5	-45,7	-9,9	-8,6	-48,4	-100,0	-100,0	-0,6	-5,0	93,4	-31,7	11,7	Gasolina Natural (NAFTA)
Destilados Medios	-15,0	-16,8	-28,4	-17,8	-9,9	-48,5	-16,6	-100,0	2,6	-3,5	-17,1	-100,0	-7,7	Destilados Medios
TOTAL	-12,8	-5,8	-25,9	-10,6	-10,8	-50,9	-43,7	-39,8	-6,5	-4,1	6,6	-27,6	18,3	TOTAL

1/ Cifras preliminares

Fuente: MINEM y PRODUCE

Elaboración: BCRP - Sucursal Huancayo.



ANEXO 5

ICA: EXPORTACIONES POR GRUPO DE PRODUCTO 1/
(Millones de US\$ FOB)

TIPO	2017				2018 1/								TIPO	
	SET	OCT	NOV	DIC	ENE	FEB	MAR	ABR	MAY	JUN	JUL	AGO		SET
PRODUCTOS TRADICIONALES	158,4	156,6	149,9	203,4	169,3	137,6	183,6	160,8	193,9	180,4	172,2	126,2	168,1	PRODUCTOS TRADICIONALES
Pesqueros	9,8	4,1	0,1	0,3	0,0	4,2	0,0	0,7	10,5	16,8	27,7	23,2	16,7	Pesqueros
Agrícolas	0,0	0,0	0,0	0,0	0,0	0,0	0,0	0,2	0,5	0,3	0,3	0,0	0,1	Agrícolas
Mineros	97,3	79,1	89,8	99,8	108,3	93,8	104,2	97,3	89,6	72,8	76,8	60,2	55,2	Mineros
Petróleo crudo y derivados	51,3	73,4	59,9	103,3	61,0	39,7	79,4	62,7	93,4	90,4	67,4	42,9	96,1	Petróleo crudo y derivados
PRODUCTOS NO TRADICIONALES	107,5	96,7	110,8	212,8	234,6	126,6	94,4	114,7	102,8	85,1	102,1	128,7	115,6	PRODUCTOS NO TRADICIONALES
Agropecuarios	74,4	67,1	85,6	188,2	212,4	88,5	69,1	78,6	79,1	57,1	73,9	100,3	82,5	Agropecuarios
Maderas y papeles, y sus manufacturas	1,1	0,8	1,1	1,4	1,2	1,4	1,7	1,5	1,3	1,3	1,5	1,4	1,4	Maderas y papeles, y sus manufacturas
Metal - mecánico	0,1	0,8	1,7	1,0	0,5	2,4	0,7	0,4	0,0	0,0	0,0	0,0	0,5	Metal - mecánico
Minería no metálica	0,0	0,7	1,1	0,6	1,8	0,8	0,1	0,0	0,3	0,0	0,2	0,7	0,0	Minería no metálica
Pesqueros	6,4	4,6	4,9	4,7	4,4	4,4	4,7	5,9	6,3	5,9	6,0	7,2	6,3	Pesqueros
Químicos	0,0	0,1	0,2	0,1	0,1	0,1	0,2	0,3	0,1	0,1	0,1	0,1	0,2	Químicos
Sidero - metalúrgico	14,8	10,8	7,6	8,4	5,5	20,0	8,1	17,6	8,3	8,8	9,5	11,2	12,1	Sidero - metalúrgico
Textiles	10,7	11,7	8,6	8,3	8,8	8,8	9,8	10,4	7,4	12,0	10,8	7,9	12,6	Textiles
Otros	0,0	0,0	0,0	0,0	0,0	0,0	0,0	0,0	0,0	0,0	0,0	0,0	0,0	Otros
OTROS	0,0	0,0	0,0	0,0	0,0	0,0	0,0	0,0	0,0	0,0	0,1	0,0	0,0	OTROS
TOTAL EXPORTACIONES	265,9	253,3	260,7	416,1	403,9	264,2	278,0	275,5	296,7	265,5	274,4	254,9	283,7	TOTAL EXPORTACIONES

1/ Cifras Preliminares.

Fuente: SUNAT.

Elaboración: BCRP - Sucursal Huancayo.



ANEXO 6

**ICA: IMPORTACIONES POR EL PUERTO DE PISCO 1/
(Millones de US\$ FOB)**

TIPO	2017				2018 1/										TIPO
	SET	OCT	NOV	DIC	ENE	FEB	MAR	ABR	MAY	JUN	JUL	AGO	SET		
I. BIENES DE CONSUMO	0,0	0,0	0,0	0,0	0,0	0,0	0,0	0,0	0,0	0,0	0,0	0,0	0,0	0,0	I. BIENES DE CONSUMO
Bienes de consumo no duradero	0,0	0,0	0,0	0,0	0,0	0,0	0,0	0,0	0,0	0,0	0,0	0,0	0,0	0,0	Bienes de consumo no duradero
Bienes de consumo duradero	0,0	0,0	0,0	0,0	0,0	0,0	0,0	0,0	0,0	0,0	0,0	0,0	0,0	0,0	Bienes de consumo duradero
II. MATERIAS PRIMAS Y PROD. INTERMEDIOS	6,4	35,9	19,6	29,6	16,1	47,2	25,7	43,1	66,3	4,5	24,5	49,6	23,8	II. MATERIAS PRIMAS Y PROD. INTERMEDIOS	
Combustibles, lubricantes y prod. conexos	0,0	1,8	0,0	3,7	0,0	0,0	2,5	0,5	1,5	2,4	1,2	6,3	2,9	Combustibles, lubricantes y prod. conexos	
MP y prod. intermedios para la agricultura	1,2	1,1	2,4	4,5	3,3	2,0	1,9	0,0	3,5	1,0	3,9	1,4	4,0	MP y prod. intermedios para la agricultura	
MP y prod. intermedios para la industria	5,2	33,0	17,3	21,4	12,8	45,2	21,3	42,6	61,2	1,1	19,4	41,9	16,9	MP y prod. intermedios para la industria	
III. BIENES DE CAPITAL Y MATERIALES DE CONST.	33,7	14,4	40,0	6,2	14,5	10,2	26,6	5,5	2,0	10,6	0,1	0,5	1,8	III. BIENES DE CAPITAL Y MATERIALES DE CONST.	
Materiales de construcción	2,6	0,0	0,0	0,0	0,0	0,0	0,0	0,0	0,0	0,0	0,1	0,0	0,0	Materiales de construcción	
Bienes de capital para la agricultura	0,0	0,0	0,0	0,0	0,0	0,0	0,0	0,0	0,0	0,0	0,0	0,0	0,0	Bienes de capital para la agricultura	
Bienes de capital para la industria	31,1	14,3	28,4	6,2	14,5	4,9	26,6	5,5	2,0	10,6	0,0	0,5	1,8	Bienes de capital para la industria	
Equipos de transporte	0,0	0,0	11,6	0,0	0,0	5,3	0,0	0,0	0,0	0,0	0,0	0,0	0,0	Equipos de transporte	
TOTAL	40,2	50,3	59,7	35,8	30,6	57,4	52,3	48,6	68,3	15,2	24,5	50,1	25,6	TOTAL EXPORTACIONES	

1/ Cifras Preliminares.

Fuente: SUNAT.

Elaboración: BCRP - Sucursal Huancayo.

ANEXO 7

**ICA: INGRESOS CORRIENTES DEL GOBIERNO CENTRAL
(Millones de soles)**

	2017				2018									
	SET	OCT	NOV	DIC	ENE	FEB	MAR	ABR	MAY	JUN	JUL	AGO	SET	
I. INGRESOS TRIBUTARIOS	78,4	98,9	85,1	97,1	99,6	73,9	107,8	106,6	99,4	74,6	66,7	81,5	92,2	I. INGRESOS TRIBUTARIOS
1). Impuesto a la Renta	29,3	25,8	26,0	26,9	35,3	27,2	46,7	42,0	25,5	23,1	20,3	28,9	26,3	1). Impuesto a la Renta
Personas Naturales	7,7	7,9	7,6	8,0	9,0	7,0	7,4	15,8	8,0	8,6	7,5	8,4	7,5	Personas Naturales
Personas Jurídicas	20,6	17,5	17,2	18,1	25,7	19,7	17,8	14,5	15,4	13,5	11,6	20,2	18,4	Personas Jurídicas
Regularización	1,0	0,4	1,2	0,8	0,6	0,4	21,4	11,7	2,1	0,9	1,3	0,2	0,3	Regularización
2). Impuesto a las Importaciones	1,6	0,3	0,8	0,0	0,0	0,0	0,0	0,8	0,0	0,0	0,3	0,0	1,4	2). Impuesto a las Importaciones
3). Impuesto General a las Ventas (IGV)	40,6	63,7	50,1	62,7	52,4	42,7	57,0	52,9	65,5	45,1	37,3	43,9	56,0	3). Impuesto General a las Ventas (IGV)
Operaciones Internas	26,0	22,8	24,3	29,9	25,5	21,9	20,3	23,3	27,5	27,0	20,1	22,9	30,9	Operaciones Internas
Operaciones Externas	14,6	40,9	25,7	32,8	26,9	20,7	36,7	29,7	38,1	18,2	17,3	21,1	25,1	Operaciones Externas
4. Impuesto Selectivo al Consumo (ISC)	0,7	2,3	1,9	1,6	2,7	1,2	0,6	2,1	1,4	0,8	2,8	1,7	2,1	4. Impuesto Selectivo al Consumo (ISC)
5). Otros Ingresos Tributarios	6,2	6,7	6,2	5,9	9,2	2,9	3,6	8,7	6,9	5,6	5,9	7,1	6,4	5). Otros Ingresos Tributarios
II. INGRESOS NO TRIBUTARIOS	2,5	1,8	1,3	2,2	1,0	2,4	0,9	1,2	2,9	2,1	2,4	2,3	2,4	II. INGRESOS NO TRIBUTARIOS
TOTAL INGRESOS (I+II)	80,9	100,7	86,4	99,3	100,7	76,3	108,7	107,8	102,3	76,8	69,1	83,9	94,5	TOTAL INGRESOS (I+II)

Fuente: SUNAT

Elaboración: BCRP - Sucursal Huancayo.



ANEXO 8

**ICA: EJECUCIÓN DEL PRESUPUESTO DE GASTOS DEL GOBIERNO NACIONAL 1/
(Millones de soles)**

	2017				2018									
	SET	OCT	NOV	DIC	ENE	FEB	MAR	ABR	MAY	JUN	JUL	AGO	SET	
GASTOS NO FINANCIEROS	78,0	73,8	72,9	151,8	76,2	61,8	68,0	74,2	117,6	70,2	99,1	79,1	87,1	GASTOS NO FINANCIEROS
a. GASTOS CORRIENTES	73,1	69,6	66,1	104,9	73,8	55,7	62,7	57,1	60,2	64,2	81,4	54,2	74,3	a. GASTOS CORRIENTES
1. Personal y obligaciones sociales	21,5	22,0	21,9	26,5	27,6	25,0	27,6	25,2	25,1	24,3	27,3	24,2	21,8	1. Personal y obligaciones sociales
2. Pensiones y prestaciones sociales	16,9	18,1	17,4	33,4	19,5	17,2	18,4	18,4	17,6	17,3	34,9	14,5	16,3	2. Pensiones y prestaciones sociales
3. Bienes y servicios	30,1	22,7	21,3	30,3	21,2	13,6	16,7	13,3	12,5	12,6	14,2	12,4	22,5	3. Bienes y servicios
4. Donaciones y transferencias 2/	0,4	0,1	0,2	0,3	0,0	0,0	0,0	0,2	0,0	0,0	0,0	0,0	7,9	4. Donaciones y transferencias 2/
5. Otros gastos	4,2	6,7	5,3	14,3	5,6	0,0	0,0	0,0	5,1	10,0	5,0	3,1	5,8	5. Otros gastos
b. GASTOS DE CAPITAL	5,0	4,2	6,7	46,9	2,4	6,1	5,3	17,1	57,4	6,0	17,8	24,9	12,8	b. GASTOS DE CAPITAL
1. Adquisición de activos no financieros	5,0	4,2	6,7	32,6	2,4	3,1	3,4	9,6	57,4	5,6	17,8	24,9	11,7	1. Adquisición de activos no financieros
2. Donaciones y transferencias 2/	0,0	0,0	0,0	14,3	0,0	0,0	0,0	0,0	0,0	0,4	0,0	0,0	1,1	2. Donaciones y transferencias 2/
3. Otros gastos de capital	0,0	0,0	0,0	0,0	0,0	2,9	1,8	7,5	0,0	0,0	0,0	0,0	0,0	3. Otros gastos de capital

1/ Información actualizada al 30 de setiembre de 2018

2/ Neto de transferencias intergubernamentales.

Fuente: MEF

Elaboración: BCRP - Sucursal Huancayo.



ANEXO 9

**ICA: EJECUCIÓN DEL PRESUPUESTO DE GASTOS DEL GOBIERNO REGIONAL 1/
(Millones de soles)**

	2017				2018										
	SET	OCT	NOV	DIC	ENE	FEB	MAR	ABR	MAY	JUN	JUL	AGO	SET		
GASTOS NO FINANCIEROS	71,8	71,2	86,8	148,0	67,2	62,4	65,0	68,0	74,5	69,5	94,5	74,5	77,8	GASTOS NO FINANCIEROS	
a. GASTOS CORRIENTES	62,8	65,0	75,2	117,3	66,9	61,4	63,2	66,1	68,6	67,1	90,4	68,1	68,7	a. GASTOS CORRIENTES	
1. Personal y obligaciones sociales	41,7	43,6	52,3	68,7	51,8	45,6	45,3	47,2	47,7	47,0	50,9	46,6	46,1	1. Personal y obligaciones sociales	
2. Pensiones y prestaciones sociales	8,1	7,8	8,8	11,6	10,5	8,2	8,3	8,4	8,1	7,9	10,0	8,0	8,6	2. Pensiones y prestaciones sociales	
3. Bienes y servicios	12,2	13,0	13,9	35,4	4,5	7,4	9,5	10,5	12,7	11,5	13,0	13,0	13,6	3. Bienes y servicios	
4. Donaciones y transferencias	0,0	0,0	0,0	0,0	0,0	0,0	0,0	0,0	0,0	0,0	0,0	0,0	0,0	4. Donaciones y transferencias	
5. Otros gastos	0,9	0,6	0,2	1,6	0,1	0,2	0,1	0,1	0,1	0,7	16,4	0,5	0,4	5. Otros gastos	
b. GASTOS DE CAPITAL	8,9	6,2	11,6	30,7	0,3	1,0	1,8	1,8	5,9	2,4	4,2	6,3	9,1	b. GASTOS DE CAPITAL	
1. Adquisición de activos no financieros	8,9	6,2	11,3	30,7	0,3	1,0	1,8	1,8	5,9	2,4	4,2	6,3	9,1	1. Adquisición de activos no financieros	
2. Donaciones y transferencias	0,0	0,0	0,3	0,0	0,0	0,0	0,0	0,0	0,0	0,0	0,0	0,0	0,0	2. Donaciones y transferencias	
3. Otros gastos de capital	0,0	0,0	0,0	0,0	0,0	0,0	0,0	0,0	0,0	0,0	0,0	0,0	0,0	3. Otros gastos de capital	

1/ Información actualizada al 30 de setiembre de 2018

Fuente: MEF

Elaboración: BCRP - Sucursal Huancayo.

ANEXO 10

ICA: EJECUCIÓN DEL PRESUPUESTO DE GASTOS DE LOS GOBIERNOS LOCALES 1/
(Millones de soles)

	2017				2018										
	SET	OCT	NOV	DIC	ENE	FEB	MAR	ABR	MAY	JUN	JUL	AGO	SET		
GASTOS NO FINANCIEROS	35,2	31,0	49,0	75,8	21,3	31,3	46,2	44,5	42,9	44,8	54,1	39,5	48,3	GASTOS NO FINANCIEROS	
a. GASTOS CORRIENTES	19,7	20,9	20,9	31,4	16,3	18,0	26,3	20,7	23,2	21,8	26,1	22,0	21,4	a. GASTOS CORRIENTES	
1. Personal y obligaciones sociales	5,8	6,6	6,5	8,4	8,7	6,6	8,3	6,5	7,1	6,6	9,6	6,4	6,2	1. Personal y obligaciones sociales	
2. Pensiones y prestaciones sociales	1,4	1,2	1,0	2,7	0,6	0,7	1,0	0,8	1,0	1,3	1,5	1,0	1,4	2. Pensiones y prestaciones sociales	
3. Bienes y servicios	12,1	12,7	12,9	20,0	6,8	10,3	16,5	13,1	14,7	13,5	14,6	14,2	13,5	3. Bienes y servicios	
4. Donaciones y transferencias	0,0	0,0	0,0	0,0	0,0	0,0	0,1	0,0	0,0	0,0	0,0	0,0	0,0	4. Donaciones y transferencias	
5. Otros gastos	0,3	0,4	0,4	0,3	0,3	0,4	0,4	0,2	0,3	0,4	0,4	0,4	0,3	5. Otros gastos	
b. GASTOS DE CAPITAL	15,5	10,1	28,2	44,5	5,0	13,3	19,9	23,8	19,7	22,9	28,0	17,5	26,9	b. GASTOS DE CAPITAL	
1. Adquisición de activos no financieros	15,5	10,1	28,2	44,5	5,0	13,3	19,9	22,4	19,2	22,9	28,0	17,5	26,9	1. Adquisición de activos no financieros	
2. Donaciones y transferencias	0,0	0,0	0,0	0,0	0,0	0,0	0,0	1,3	0,5	0,0	0,0	0,0	0,0	2. Donaciones y transferencias	
3. Otros gastos de capital	0,0	0,0	0,0	0,0	0,0	0,0	0,0	0,0	0,0	0,0	0,0	0,0	0,0	3. Otros gastos de capital	

1/ Información actualizada al 30 de setiembre de 2018

Fuente: MEF

Elaboración: BCRP - Sucursal Huancayo.

ANEXO 11

**ICA: MOROSIDAD 1/
(En porcentajes)**

	2017					2018								
	AGO	SET	OCT	NOV	DIC	ENE	FEB	MAR	ABR	MAY	JUN	JUL	AGO	
I. BANCA MÚLTIPLE	6,2	6,2	6,3	6,4	4,9	5,0	5,3	5,1	5,3	5,3	5,1	5,4	5,3	I. BANCA MÚLTIPLE
II. INST. NO BANCARIAS														II. INST. NO BANCARIAS
Empresas Financieras	6,9	6,6	6,2	6,5	6,3	6,2	6,2	6,3	6,4	6,3	6,1	6,2	6,6	Empresas Financieras
Cajas Municipales	4,2	3,8	4,0	4,2	3,6	3,8	3,9	4,0	4,0	4,0	4,0	4,0	4,2	Cajas Municipales
Cajas Rurales	-	-	-	-	-	-	-	-	-	-	-	-	-	Cajas Rurales
Edpymes	8,8	9,3	9,3	7,5	8,3	11,7	13,6	14,3	12,5	13,0	12,5	12,2	11,6	Edpymes
III. ENTIDADES ESTATALES														III. ENTIDADES ESTATALES
Banco de la Nación 2/	1,2	1,2	1,3	1,3	1,2	1,2	1,2	1,1	1,1	1,1	1,2	1,2	1,2	Banco de la Nación 2/
Agrobanco 3/	31,2	32,7	28,7	23,0	18,7	20,0	18,4	20,3	18,1	19,7	32,0	31,9	42,0	Agrobanco 3/
Total	5,9	5,8	5,8	5,9	4,7	4,8	5,1	5,0	5,0	5,0	4,9	5,1	5,2	Total

1/ Cifras preliminares.

2/ Sólo considera los créditos de consumo e hipotecario

3/ No considera los créditos a las demás empresas del sector.

Fuente: SBS y AFP

Elaboración: BCRP - Sucursal Huancayo.