

**BANCO CENTRAL DE RESERVA DEL PERÚ**  
SUCURSAL HUANCAYO



**ICA: Síntesis de Actividad Económica**  
**Agosto 2018<sup>1</sup>**

**Departamento de Estudios Económicos**

---

<sup>1</sup> En el presente informe participaron Francisco Callupe Casaño y Sergio Carrasco Mamani.

## ÍNDICE

*Página*

<b>RESUMEN EJECUTIVO</b> .....	<b>3</b>
<b>I. ACTIVIDAD PRODUCTIVA</b> .....	<b>5</b>
1. Actividad primaria.....	5
1.1 Sector agropecuario.....	5
1.2 Sector pesca.....	6
1.3 Sector minería.....	7
2. Otros indicadores sectoriales.....	8
2.1 Sub sector manufactura primaria.....	8
2.2 Arribos a los establecimientos de hospedaje.....	9
<b>II. SECTOR EXTERNO</b> .....	<b>10</b>
1. Exportaciones.....	10
<b>III. CRÉDITO Y DEPÓSITOS</b> .....	<b>11</b>
1. Créditos.....	11
2. Depósitos.....	13
<b>IV. EJECUCIÓN DEL PRESUPUESTO DE GASTOS DEL GOBIERNO GENERAL</b> .....	<b>15</b>
1. Ejecución del presupuesto de Gastos Corrientes.....	15
2. Ejecución del presupuesto de Inversiones.....	15
<b>V. ANEXOS</b> .....	<b>17</b>



## RESUMEN EJECUTIVO

---

### Principales hechos de importancia

- En agosto, en cuanto a la actividad primaria, se observaron resultados mixtos. Aumentó la producción del sector agropecuario (8,9 por ciento) y minero (31,9 por ciento); pero, cayó la producción pesquera (-35,6 por ciento). En lo que respecta al periodo de enero a agosto, también se observaron resultados mixtos al crecer el sector agropecuario (8,9 por ciento) y minero (5,8 por ciento), no obstante, decreció el sector pesquero (-35,0 por ciento).
- En cuanto a los otros indicadores de actividad económica en la región, destacó en agosto de 2018 el crecimiento de la inversión pública (27,0 por ciento), aunque disminuyó los arribos de turistas (-6,2 por ciento).

### Actividad primaria

- El **sector agropecuario** creció 8,9 por ciento en el octavo mes del año, por la mayor producción agrícola (7,4 por ciento) y pecuaria (11,4 por ciento). Entre enero y agosto, el sector creció 8,9 por ciento, por el impulso de ambos sub sectores.
- La **actividad pesquera** disminuyó 35,6 por ciento interanual en agosto por la menor pesca para consumo humano directo (-49,9 por ciento) en su clasificación como fresco (-42,0 por ciento) y curado (-62,7 por ciento). Similar situación se registró entre enero y agosto, en que el sector decreció 35,0 por ciento, aunque explicado por la menor pesca para consumo humano indirecto (-32,4 por ciento).
- La **actividad minera** creció 31,9 por ciento, debido a la mayor producción de hierro (34,9 por ciento), zinc (16,4 por ciento) y cobre (40,5 por ciento). En hierro, el incremento se sustentó en la mayor actividad de explotación de la mina Marcona ante la ampliación de la mina.

### Otros indicadores de actividad económica

- La **actividad manufacturera primaria** aumentó 6,6 por ciento con relación a julio de 2017, debido a la mayor refinación de estaño (1,0 por ciento) y de hidrocarburos líquidos (14,6 por ciento). Entre enero y julio, la contracción de 20,9 por ciento se explicó por la disminución de productos pesqueros e hidrocarburos líquidos.
- El **crédito directo total** en la región (S/ 4 660 millones) aumentaron 13,8 por ciento en agosto con relación a similar mes de 2017. De otro lado, los **créditos de consumo** registraron un crecimiento de 11,8 por ciento. Respecto al mes previo, los saldos colocados disminuyeron en 0,1 por ciento.
- Por su parte, la **inversión pública** (S/ 48,7 millones) aumentó 27,0 por ciento, por la expansión en la ejecución a nivel del Gobierno Nacional y Regional. Entre enero y agosto, el crecimiento de 27,5 por ciento, se sustentó en la ejecución por parte del Gobierno Nacional.

**CUADRO N° 1**  
**ICA: OTROS INDICADORES DE ACTIVIDAD ECONÓMICA**  
 (Variación % respecto a similar mes del año anterior)

	<b>Mar.18</b>	<b>Abr.18</b>	<b>May.18</b>	<b>Jun.18</b>	<b>Jul.18</b>	<b>Ago.18</b>
Producción industrial primaria 1/	↓ -43,7	↓ -39,8	↓ -6,5	↓ -4,1	↑ 6,6	
Arribos a los establec. de hospedaje	↑ 36,6	↑ 2,8	↓ -1,5	↓ -5,4	↓ -2,0	↓ -6,2
Crédito total 2/	↑ 7,1	↑ 8,0	↑ 7,1	↑ 14,8	↑ 13,8	↑ 13,8
Crédito de consumo 2/	↑ 8,0	↑ 8,4	↑ 8,7	↑ 9,4	↑ 9,4	↑ 11,8
Crédito hipotecario 2/	↓ -6,9	↓ -6,1	↓ -5,8	↓ -5,5	↓ -4,6	↓ -2,0
Inversión pública 2/	↓ -4,6	↑ 26,4	↑ 155,0	↑ 24,0	↑ 13,2	↑ 27,0

1/ En términos reales.

2/ En términos nominales.

Fuentes: BCRP - Sucursal Huancayo, MINEM, PRODUCE, MINCETUR, SBS y MEF.



## I. ACTIVIDAD PRODUCTIVA

### 1. Actividad primaria

#### 1.1 Sector agropecuario

- La actividad agropecuaria creció 8,9 por ciento en el octavo mes del año, por la mayor producción agrícola (7,4 por ciento) y pecuaria (11,4 por ciento). En lo que va del año, el sector registró un crecimiento de 8,9 por ciento, sustentado en los avances de la parte agrícola y pecuaria (7,0 y 12,4 por ciento, respectivamente).

**CUADRO N° 2**  
**ICA: SECTOR AGROPECUARIO 1/**  
(Toneladas)

Subsectores	Estructura Porcentual 2016 2/	Agosto			Enero - Agosto				
		2017	2018	Var. %	Contribución al crecimiento 3/	2017	2018	Var. %	Contribución al crecimiento 3/
<b>PRODUCCIÓN AGRÍCOLA</b>	<b>63,8</b>			<b>7,4</b>	<b>4,6</b>			<b>7,0</b>	<b>4,5</b>
<b>Orientado al mercado externo</b>									
<b>Mdo. externo agroindustria 2</b>	<b>57,9</b>			<b>2,9</b>	<b>1,3</b>			<b>7,4</b>	<b>4,2</b>
Espárrago	21,3	13 729	13 882	1,1	0,2	104 096	104 341	0,2	0,0
Uva	13,0	39	59	51,3	0,0	142 707	164 181	15,0	1,8
Algodón 1/	3,5	7	90	1123,6	0,1	15 031	30 433	102,5	2,3
Tomate	2,7	2 196	2 236	1,8	0,0	50 285	39 053	-22,3	-0,5
Maíz amarillo duro	4,5	20 865	28 701	37,6	2,5	180 286	141 647	-21,4	-1,5
Cebolla cabeza amarilla	1,6	13 020	861	-93,4	-3,2	46 360	11 544	-75,1	-1,1
Páprika	0,4	85	0	-100,0	-0,2	1 697	2 347	38,3	0,2
Mandarina	2,9	3 709	18 236	391,6	5,0	116 264	166 724	43,4	2,2
Palto	2,7	9 735	6 295	-35,3	-1,9	53 269	57 972	8,8	0,3
Alcachofa	1,9	2 527	1 882	-25,5	-0,5	3 432	2 317	-32,5	-0,1
Pallar grano seco	0,8	722	58	-92,0	-1,0	2 359	317	-86,6	-0,4
Tangelo	1,3	17 385	18 663	7,3	0,3	53 864	51 608	-4,2	-0,1
Pecano	0,6	0	0	-	0,0	2 184	2 629	20,4	0,2
<b>Orientado al mercado interno</b>	<b>5,9</b>			<b>18,7</b>	<b>3,3</b>			<b>3,9</b>	<b>0,3</b>
Papa	1,4	31 054	42 867	38,0	2,5	42 904	55 145	28,5	0,3
Zapallo	0,8	16 656	17 075	2,5	0,1	41 360	30 573	-26,1	-0,3
Alfalfa	0,7	12 096	11 232	-7,1	0,0	93 224	87 251	-6,4	0,0
Maíz choclo	0,3	1 884	1 188	-36,9	-0,2	3 866	1 631	-	0,0
Camote	0,4	3 216	4 991	55,2	0,4	19 638	31 805	62,0	0,3
<b>PRODUCCIÓN PECUARIA</b>	<b>36,2</b>			<b>11,4</b>	<b>4,3</b>			<b>12,4</b>	<b>4,4</b>
Huevo	19,9	13 521	15 274	13,0	2,6	107 937	116 963	8,4	1,7
Carne de ave 4/	13,0	6 350	7 152	12,6	1,8	46 909	56 893	21,3	2,7
<b>SECTOR AGROPECUARIO 1/</b>	<b>100,0</b>			<b>8,9</b>	<b>8,9</b>			<b>8,9</b>	<b>8,9</b>

1/ Cifras preliminares.

2/ A precios de 2007

3/ En base a la estructura de similar periodo de 2016.

4/ Peso neto.

Fuente: MINAGRI

Elaboración: BCRP - Sucursal Huancayo.

- El incremento del subsector agrícola en agosto (7,4 por ciento), obedeció a la mayor producción orientada al mercado externo y agroindustria (2,9 por ciento) por el incremento observado en los cultivos como espárrago (1,1 por ciento), maíz amarillo duro (37,6 por ciento) y mandarina (391,6 por ciento), explicándose en el caso del espárrago, por efecto de mayores rendimientos por mejores condiciones climáticas; maíz amarillo duro por un desfase en la fase de siembras, lo que determinó un crecimiento por un efecto base; y en mandarina, por mayores rendimientos agrícolas, incremento de áreas cultivadas y normalización de la campaña de cosechas.

- Respecto al sub sector pecuario, el incremento de 11,4 por ciento en el mes, se sustentó en la mayor producción de huevo (13,0 por ciento) y de carne de ave (12,6 por ciento). Respecto al periodo de enero a agosto, aumentó la producción de huevo (8,4 por ciento) y de carne de ave (21,3 por ciento). En cuanto a la participación en el VBP del sub sector, lideraron, la producción de carne de ave (38,4 por ciento) y huevo (53,1 por ciento), por la actividad avícola intensiva de las granjas asentadas particularmente en la provincia de Chincha.
- En cuanto a las siembras, en el primer mes de la campaña 2018 – 2019 se instalaron 3,3 mil hectáreas, nivel menor en 18,7 por ciento respecto a la campaña pasada. Del total, el 91,9 por ciento correspondió a cultivos transitorios, mientras que el resto correspondió a cultivos permanentes. En cuanto a los transitorios, el incremento de 13,6 por ciento, se sustentó en algodón (36,0 por ciento) y maíz amarillo duro (6,6 por ciento), aunque la contracción de las siembras fue determinada por los cultivos permanentes (-80,8 por ciento) ante menores instalaciones de espárrago, mandarina palta y uva.

**CUADRO N° 3**  
**ICA: SUPERFICIE SEMBRADA 1/**  
(Hectáreas)

	Campaña agrícola 2/		Variación	
	2017/2018	2018/2019	Absoluta	Porcentual
<b>CULTIVOS TRANSITORIOS</b>	<b>2 680</b>	<b>3 043</b>	<b>364</b>	<b>13,6</b>
Alcachofa	0	30	30	-
Algodón 3/	996	1 354	358	36,0
Camote	87	92	5	5,7
Cebolla 4/	117	34	- 83	-70,8
Maíz amarillo duro	1 033	1 101	68	6,6
Pallar grano seco	8	53	45	556,3
Papa	8	12	4	50,0
Páprika	24	30	6	25,0
Tomate	0	0	0	-
Zapallo	71	70	- 2	-2,1
Otros	336	268	- 68	-20,2
<b>CULTIVOS PERMANENTES</b>	<b>1 394</b>	<b>267</b>	<b>-1 127</b>	<b>-80,8</b>
Espárrago	207	48	- 159	-76,8
Granada	44	1	- 43	-97,7
Mandarina	355	15	- 340	-95,8
Palta	182	44	- 139	-76,1
Uva	225	1	- 224	-99,6
Otros	382	159	- 223	-58,4
<b>Total</b>	<b>4 074</b>	<b>3 311</b>	<b>- 763</b>	<b>-18,7</b>

1/ Cifras preliminares.

2/ Corresponde al periodo de agosto.

3/ Incluye las variedades tanguis, hazera y pima.

4/ Incluye las variedades roja, amarilla y china.

Fuente: DIA - Ica

Elaboración: BCRP - Sucursal Huancayo.

## 1.2 Sector pesca

- La actividad pesquera disminuyó 35,6 por ciento en agosto respecto a similar mes de 2017, por la menor pesca para consumo humano directo (-49,9 por ciento), para fresco (-42,0 por ciento) y curado (-62,7 por ciento). De otro lado, se expandió la pesca para consumo humano directo (43,3 por ciento) por mayor captura de anchoveta (146,5 por ciento). Respecto al periodo acumulado, la contracción de 35,0 por ciento, se explicó por la menor cuota de pesca de



anchoveta, lo que incidió en la disminución de consumo humano indirecto (-32,4 por ciento). A nivel de consumo humano directo, las condiciones climatológicas desfavorables incidieron en la menor extracción para fresco (-44,8 por ciento) y enlatado (-59,4 por ciento), principalmente.

**CUADRO N° 4**  
**ICA: SECTOR PESCA 1/**  
(En toneladas)

Destino	Agosto			Enero - Agosto		
	2017	2018	Var. %2/	2017	2018	Var. %2/
<b>Consumo Humano Directo</b>			<b>- 49,9</b>			<b>- 45,4</b>
Fresco	1 821	1 056	- 42,0	24 340	13 446	- 44,8
Enlatado	6	85	1 432,3	1 236	502	- 59,4
Curado	483	180	- 62,7	2 314	5 924	156,0
Congelado	119	296	149,6	1 858	2 214	19,1
<b>Consumo Humano Indirecto</b>			<b>43,3</b>			<b>- 32,4</b>
Anchoveta	126	310	146,5	612 150	398 952	- 34,8
Otras especies	2 367	3 260	37,7	20 380	29 289	43,7
<b>SECTOR PESCA 2/</b>			<b>- 35,6</b>			<b>- 35,0</b>

1/ Cifras preliminares.

2/ A precios de 2007.

Fuente: PRODUCE y DIREPRO Ica.

Elaboración: BCRP - Sucursal Huancayo.

- El precio promedio de la harina de pescado en agosto fue de US\$ 1 475 por tonelada, nivel similar respecto al mes previo, pero mayor en 13,5 por ciento con relación a agosto de 2017.

**GRÁFICO N° 1**  
**COTIZACIÓN INTERNACIONAL DE LA HARINA DE PESCADO**  
(Hamburgo – US\$/Tm)

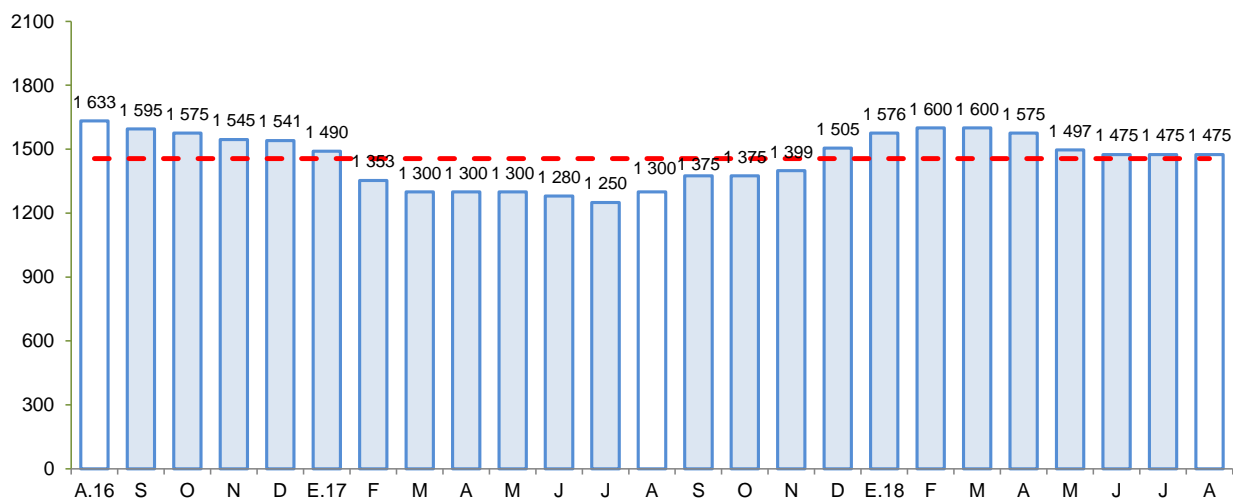

Fuente: Bloomberg.

Elaboración: BCRP - Sucursal Huancayo.

### 1.3 Sector minería

- La producción minera creció 31,9 por ciento, debido a la mayor producción de hierro (34,9 por ciento), zinc (16,4 por ciento) y cobre (40,5 por ciento). Al respecto, el incremento en hierro se

sustentó en la mayor actividad de explotación por efecto de la ampliación de la mina Marcona por parte de la empresa Shougang Hierro Perú.

- Entre enero y agosto de 2018, el sector creció 5,8 por ciento, por la mayor producción de hierro (10,6 por ciento) y cobre (30,6 por ciento), en el primer caso por efecto de la ampliación de la mina Marcona, mientras que en cobre por mayor “ley mineral”. En términos de participación en el Valor Bruto de Producción (VBP) minero, en lo que va del año, destacó hierro con 46,5 por ciento, seguido de cobre y zinc con 26,3 y 21,5 por ciento, respectivamente.

**CUADRO N° 5**  
**ICA: SECTOR MINERÍA 1/**  
(Variación % real respecto a similar periodo del año anterior)

Mineral	Estructura Porcentual 2016 2/	Agosto				Enero - Agosto			
		2017	2018	Var.%	Contribución 3/	2017	2018	Var.%	Contribución 3/
Hierro (TMF)	38,8	727 842	981 568	34,9	15,5	6 058 698	6 699 634	10,6	4,7
Zinc (TMF)	33,4	11 191	13 028	16,4	4,1	103 671	84 723	-18,3	-5,1
Cobre (TMF)	20,2	4 456	6 263	40,5	10,2	31 402	41 022	30,6	6,5
Plata (Onzas troy)	4,4	278 816	406 853	45,9	1,6	2 592 011	2 470 616	-4,7	-0,2
Plomo (TMF)	2,8	1 008	1 211	20,1	0,4	10 213	8 804	-13,8	-0,3
Oro (Onzas troy)	0,5	372	669	80,1	0,2	3 388	4 902	44,7	0,1
<b>SECTOR MINERÍA 2/</b>	<b>100,0</b>			<b>31,9</b>	<b>31,9</b>			<b>5,8</b>	<b>5,8</b>

1/ Cifras preliminares.

2/ A precios de 2007.

3/ En base a la estructura porcentual de similar periodo de 2016.

Fuente: MINEM.

Elaboración: BCRP - Sucursal Huancayo.

**GRÁFICO N° 2**  
**ICA: CRECIMIENTO DE LA PRODUCCIÓN MINERA**  
(Variación % real respecto a similar mes del año anterior)

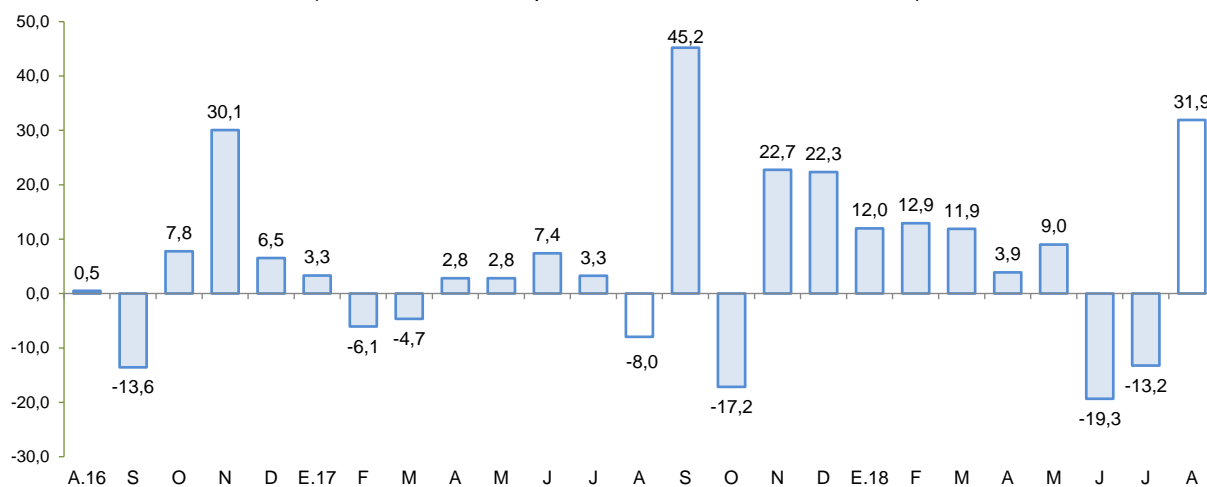

Fuente: MINEM.

Elaboración: BCRP - Sucursal Huancayo.

## 2. Otros indicadores sectoriales

### 2.1 Sub sector manufactura primaria

- El procesamiento primario de recursos, aumentó 6,6 por ciento en julio, por la mayor refinación de estaño (1,0 por ciento) así como de hidrocarburos líquidos (14,6 por ciento) aunque fue parcialmente contrarrestado por la menor producción de productos pesqueros (-100,0 por ciento).



- Entre enero y julio de 2018, el sub sector cayó en 20,9 por ciento, por la menor producción de productos pesqueros (-31,7 por ciento) e hidrocarburos líquidos (-22,0 por ciento).

**CUADRO N° 6**  
**ICA: SUB SECTOR MANUFACTURA PRIMARIA 1/**  
 (Variación % real respecto a similar periodo del año anterior)

Ramaz de Actividad	Estructura	Julio	Enero - Julio
	porcentual 2016 2/	Var. %	Var. %
<b>Refinación de Metales</b>	<b>8,4</b>	<b>1,0</b>	<b>3,9</b>
Estaño refinado	8,4	1,0	3,9
<b>Productos pesqueros</b>	<b>2,6</b>	<b>-100,0</b>	<b>-31,7</b>
Harina de pescado	2,3	-100,0	-35,7
Aceite de pescado	0,2	-100,0	34,6
<b>Hidrocarburos líquidos</b>	<b>89,0</b>	<b>14,6</b>	<b>-22,0</b>
Glp	41,2	-13,5	-10,1
Gasolina	39,4	93,4	-34,2
Diesel y fuel oil	8,3	-17,1	-27,6
<b>Manufactura Primaria</b>	<b>100,0</b>	<b>6,6</b>	<b>-20,9</b>

1/ Cifras preliminares.

Fuente: MINEM y PRODUCE

Elaboración: BCRP - Sucursal Huancayo.

**GRÁFICO N° 3**  
**ICA: EVOLUCIÓN DE LA PRODUCCIÓN MANUFACTURERA PRIMARIA**  
 (Variación % real respecto a similar mes del año anterior)

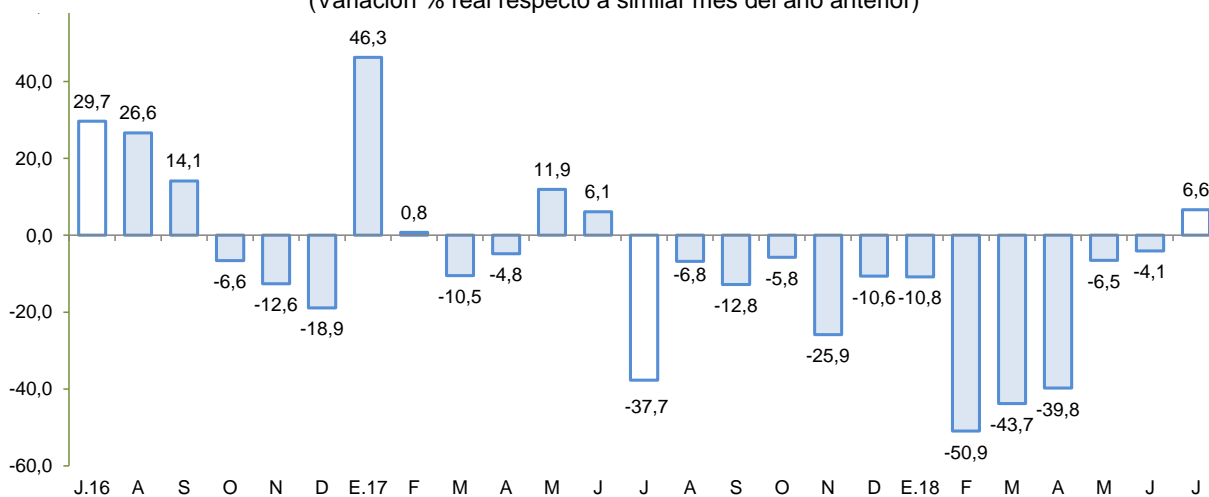

Fuente: MINEM y PRODUCE.

Elaboración: BCRP - Sucursal Huancayo.

## 2.2 Arribos a los establecimientos de hospedaje

- El número de arribos a los establecimientos de hospedaje (124,1 mil) cayó en 6,2 por ciento en agosto, respecto de similar mes del año previo, por la menor afluencia de visitantes extranjeros (-45,0 por ciento) aunque fue contrarrestado parcialmente por el incremento de los arribos nacionales (6,3 por ciento). Respecto al acumulado entre enero y agosto, el arribo de turistas creció 5,6 por ciento, por mayores arribos nacionales (8,9 por ciento).

**GRÁFICO N° 4**  
**ICA: CRECIMIENTO DE ARRIBOS A ESTABLECIMIENTOS DE HOSPEDAJE**  
(Variación %)

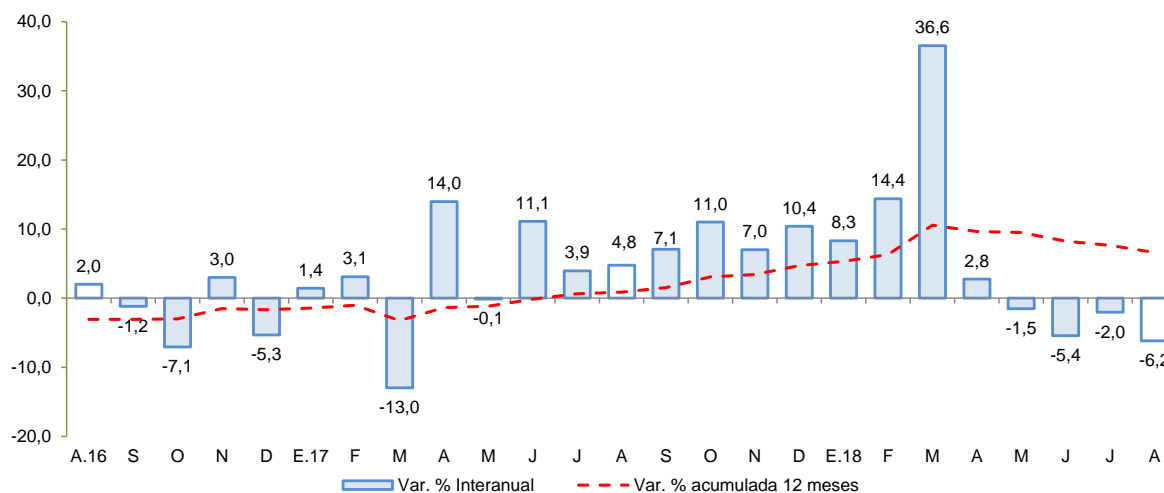

Fuente: MINCETUR  
Elaboración: BCRP - Sucursal Huancayo.

## II. SECTOR EXTERNO

### 1. Exportaciones

- En agosto, el valor de las exportaciones totalizó US\$ 254,1 millones, menor en 12,1 por ciento respecto a igual mes del año pasado, ante la contracción de las exportaciones tradicionales (-28,4 por ciento) no obstante al incremento de los productos no tradicionales (13,4 por ciento).

**CUADRO N° 7**  
**ICA: EXPORTACIONES POR GRUPO DE PRODUCTOS 1/**  
(Valor FOB en millones de US\$)

TIPO	Estructura % 2016	Agosto			Enero - Agosto		
		2017	2018	Var.%	2017	2018	Var. %
<b>PRODUCTOS TRADICIONALES</b>	<b>58,4</b>	<b>176,4</b>	<b>126,2</b>	<b>-28,4</b>	<b>1 224,7</b>	<b>1 324,0</b>	<b>8,1</b>
Pesqueros	5,5	11,7	23,2	99,1	52,1	83,0	59,3
Agrícolas	0,0	0,1	0,0	-100,0	1,0	1,3	32,2
Míneros	30,3	110,1	60,2	-45,3	723,9	702,8	-2,9
Petróleo crudo y derivados	22,5	54,6	42,9	-21,4	447,8	537,0	19,9
<b>PRODUCTOS NO TRADICIONALES</b>	<b>41,6</b>	<b>112,7</b>	<b>127,8</b>	<b>13,4</b>	<b>842,3</b>	<b>990,9</b>	<b>17,6</b>
Agropecuarios	32,9	89,3	99,5	11,4	636,4	761,5	19,7
Maderas y papeles	0,5	1,0	1,4	31,6	9,1	11,2	23,0
Metal - mecánico	0,0	0,0	0,0	-	0,5	3,8	699,8
Minería no metálica	0,2	0,6	0,7	-	4,6	4,0	-12,8
Pesqueros	2,4	4,9	7,1	46,3	47,4	44,8	-5,6
Químicos	0,0	0,3	0,1	-78,2	1,1	1,0	-2,5
Sidero - metalúrgico	1,9	6,3	11,2	76,3	72,9	88,9	21,9
Textiles	3,7	10,3	7,9	-23,2	70,3	75,7	7,6
Otros	0,0	0,0	0,0	-	0,0	0,0	-
<b>OTROS 2/</b>	<b>0,0</b>	<b>0,0</b>	<b>0,0</b>	<b>-</b>	<b>0,0</b>	<b>0,1</b>	<b>-</b>
<b>TOTAL EXPORTACIONES</b>	<b>100,0</b>	<b>289,1</b>	<b>254,1</b>	<b>-12,1</b>	<b>2 067,0</b>	<b>2 315,1</b>	<b>12,0</b>

1/ Cifras preliminares.

2/ Varios incluido joyería.

Fuente: SUNAT.

Elaboración: BCRP - Sucursal Huancayo.

- En cuanto a las **exportaciones tradicionales**, la disminución se explicó por las menores ventas de derivados de petróleo (-21,4 por ciento) además de productos mineros (-45,3 por ciento). Respecto a los **no tradicionales**, el incremento de 13,4 por ciento se sustentó en las mayores ventas de productos agropecuarios (11,4 por ciento) como palta fresca (106,1 por ciento) ante el incremento de las ventas a Países Bajos, Estados Unidos de América y España; manteca de cacao (38,0 por ciento) por mayores envíos con destino a Estados Unidos de América y Francia; y arándanos (186,1 por ciento) por ventas a Países Bajos, Estados Unidos de América y España.
- Entre enero y agosto de 2018, las exportaciones totalizaron US\$ 2 315,1 millones, mayor en 12,0 por ciento con relación a similar lapso al 2017, por mayores ventas de **productos tradicionales** (8,1 por ciento) y **no tradicionales** (17,6 por ciento). En el primer caso, se sustentó en el incremento de productos derivados de petróleo (19,9 por ciento) por los mayores volúmenes de exportación a Brasil, Estados Unidos de América y Japón. Con relación a los no tradicionales, destacaron las mayores ventas de productos agropecuarios (19,7 por ciento) y sidero – metalúrgicos (21,9 por ciento). En el primer caso, obedeció a las mayores exportaciones de uva de mesa (33,5 por ciento) a Estados Unidos de América, Hong Kong y Países Bajos y China; a lo que se agregó palta fresca (33,6 por ciento) a Estados Unidos de América y Países Bajos y granada fresca (24,2 por ciento) con destino a Estados Unidos de América, Rusia e Inglaterra. En cuanto a los productos sidero – metalúrgicos, el incremento se sustentó en las ventas de barras de hierro o acero con destino a Estados Unidos de América, Bolivia y Colombia.
- En cuanto a su composición, los **productos tradicionales** tuvieron una participación del 57,2 por ciento, nivel inferior en 2,1 por ciento a lo registrado en el periodo enero - agosto del año pasado, debido al mayor crecimiento relativo de las exportaciones de productos no tradicionales respecto de los tradicionales. Por principales destinos, resaltaron en participación Estados Unidos de América (24,8 por ciento), China (20,5 por ciento), Brasil (14,4 por ciento) y Países Bajos (8,0 por ciento); mientras que por productos, destacó los envíos de derivados de petróleo (23,2 por ciento), hierro (13,9 por ciento), uva de mesa (10,2 por ciento) y estaño (9,7 por ciento).

### III. CRÉDITO Y DEPÓSITOS<sup>2</sup>

#### 1. Créditos

- Los créditos en Ica sumaron S/ 4 660 millones al término de agosto, siendo menor en 0,1 por ciento respecto al mes anterior, pero mayor en 13,8 por ciento con relación a agosto de 2017. En el primer caso se explicó por las menores colocaciones de Agrobanco (-6,0 por ciento) y de la Banca Múltiple (-0,6 por ciento). Respecto al comportamiento interanual, el crecimiento se sustentó en la expansión de los saldos colocados del Banco de la Nación (23,7 por ciento), Banca Múltiple (11,3 por ciento), Empresas Financieras (19,2 por ciento) y Cajas Municipales (21,7 por ciento), siendo en estos dos últimos casos, explicado por mayores saldos colocados a empresas y a personas (créditos de consumo).
- Por tipo de moneda, los créditos en moneda nacional aumentaron en 0,1 por ciento respecto al mes previo y en 11,5 por ciento con relación a agosto de 2017; registrándose una participación de 78,1 por ciento en los saldos de agosto. De otro lado, las colocaciones en moneda extranjera disminuyeron en 0,8 por ciento con relación al mes pasado, aunque aumentaron en 23,1 por ciento respecto de agosto del año pasado, observando un saldo de US\$ 315 millones.

<sup>2</sup> Se presentan los saldos de los créditos y depósitos al cierre de operaciones de mayo de 2018. Cabe destacar que los saldos de las cuentas expresadas en moneda extranjera se valúan al tipo de cambio constante de enero de 2017 (S/ 3,31 por dólar), a fin de aislar el efecto de la valuación cambiaria sobre los saldos en dicha moneda.



**CUADRO Nº 8**  
**ICA: CRÉDITO DIRECTO**  
(Saldos en millones de soles)

	Estructura %	Saldos en millones de soles con TCF 1/		Tasa de crecimiento (%)	
		Ago-18	Jul-18	Ago-18	Mes
<b>Banco de la Nación</b>	<b>3,9</b>	<b>181</b>	<b>184</b>	<b>1,7</b>	<b>23,7</b>
<b>Agrobanco</b>	<b>0,3</b>	<b>15</b>	<b>14</b>	<b>-6,0</b>	<b>-25,5</b>
<b>Banca Múltiple</b>	<b>68,8</b>	<b>3 226</b>	<b>3 206</b>	<b>-0,6</b>	<b>11,3</b>
<b>Instituciones No Bancarias</b>	<b>27,0</b>	<b>1 241</b>	<b>1 256</b>	<b>1,2</b>	<b>20,2</b>
Financieras	8,6	398	403	1,2	19,2
Cajas Municipales	18,0	828	839	1,3	21,7
Cajas Rurales	0,0	0	0	-	-
Edpymes	0,3	15	15	-1,4	-20,6
Arrendamiento Financiero	0,0	0	0	-	-
<b>TOTAL</b>	<b>100,0</b>	<b>4 662</b>	<b>4 660</b>	<b>-0,1</b>	<b>13,8</b>
<b>Empresas</b>	<b>57,5</b>	<b>2 705</b>	<b>2 677</b>	<b>-1,0</b>	<b>18,4</b>
<b>Personas</b>	<b>42,5</b>	<b>1 957</b>	<b>1 982</b>	<b>1,3</b>	<b>8,2</b>
Consumo	32,4	1 492	1 512	1,3	11,8
Hipotecario	10,1	465	471	1,1	-2,0
MN	78,1	3 633	3 638	0,1	11,5
ME	21,9	1 029	1 021	-0,8	23,1
ME (Mill. US\$)		318	315	-0,8	23,1

1/ TCF = Tipo de Cambio Fijo (S/ 3.24 por US\$)

Fuente: SBS y AFP.

Elaboración: BCRP, Sucursal Huancayo. Departamento de Estudios Económicos.

- Por tipo de crédito, respecto al mes previo, el incremento se registró en lo orientado a personas (1,3 por ciento). En términos interanuales, el mayor saldo global de las colocaciones obedeció a la expansión de los créditos a empresas (18,4 por ciento) y a personas (8,2 por ciento), en este último caso liderado por los créditos de consumo (11,8 por ciento).

**GRÁFICO Nº 5**  
**ICA: CRECIMIENTO DEL CREDITO DIRECTO**  
(Variación % respecto a similar mes del año anterior)

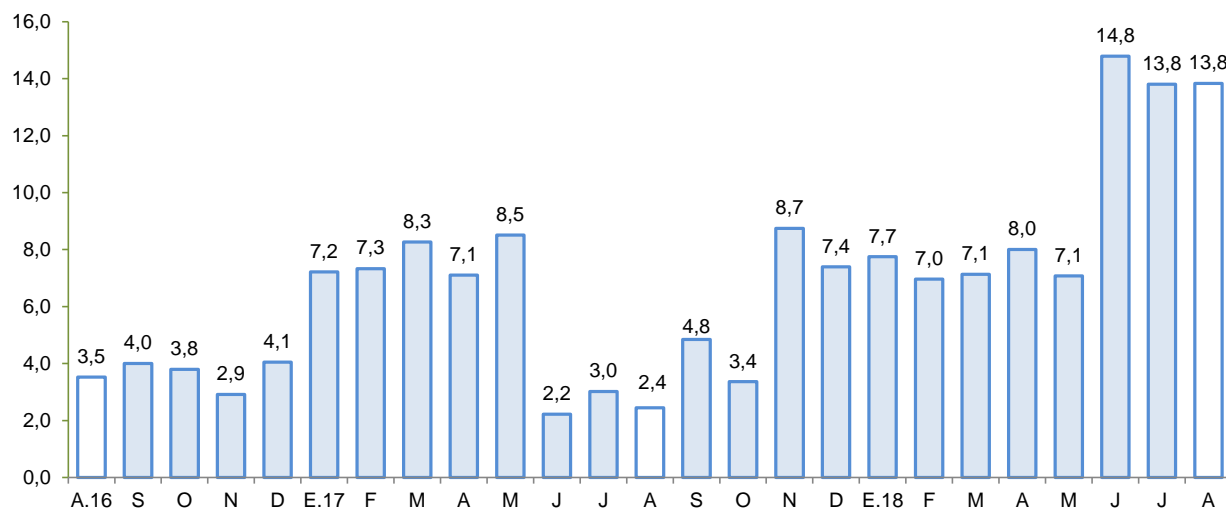

Fuente: SBS y AFP.

Elaboración: BCRP - Sucursal Huancayo.

- El **ratio de dolarización** en los créditos alcanzó 21,9 por ciento al término de agosto, nivel mayor en 1,6 de punto porcentual respecto a similar mes de 2017.

**GRÁFICO Nº 6**  
**ICA: TASA DE MOROSIDAD 1/ 2/**  
(En porcentaje)

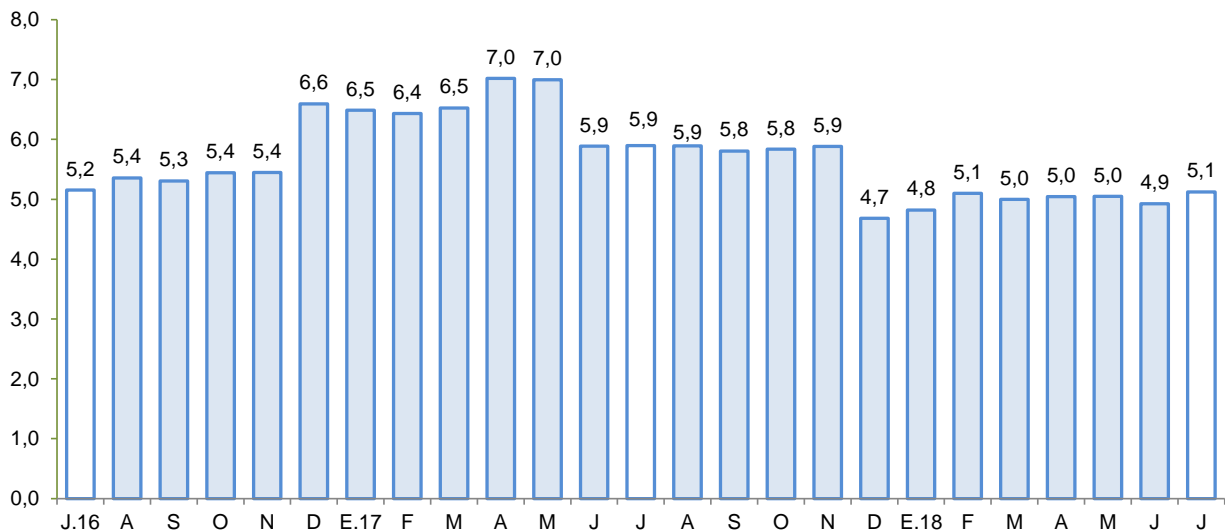

1/ Preliminar.

2/ Morosidad = (créditos vencidos + créditos en cobranza judicial) / colocaciones brutas.

Fuente: SBS y AFP.

Elaboración: BCRP - Sucursal Huancayo.

- Respecto a la morosidad, al término de julio alcanzó 5,1 por ciento, nivel menor en 0,8 de punto porcentual en comparación a similar mes del año pasado. Los mayores ratios se registraron en las Edpymes (12,2 por ciento) y Agrobanco (31,9 por ciento).

## 2. Depósitos

- Los depósitos sumaron S/ 3 073 millones al término de agosto y mostraron un incremento de 1,9 por ciento respecto del mes previo y en 15,4 por ciento con relación a similar mes del año pasado. En el primer caso, por los mayores saldos del Banco de la Nación (0,9 por ciento) y de la Banca Múltiple (2,8 por ciento). En términos interanuales, la expansión se explicó por el incremento de las captaciones de la Banca Múltiple (16,5 por ciento), Empresas Financieras (14,2 por ciento) y Cajas Municipales (14,3 por ciento).
- Según tipo de depósito, el incremento interanual se observó principalmente en los depósitos a la vista (19,0 por ciento) y de ahorro (20,0 por ciento). De otro lado, la mayor concentración se observó en la modalidad de ahorro con una participación del 40,8 por ciento en el saldo total. Por tipo de moneda, los depósitos estuvieron conformados en un 75,0 por ciento por moneda nacional, registrándose un aumento de los saldos del orden de 0,5 por ciento, respecto del mes pasado y de 15,0 por ciento con relación a agosto de 2017. De forma similar, los saldos en moneda extranjera crecieron respecto del mes anterior en 6,5 por ciento y aumentaron en 16,7 por ciento con relación a agosto del año pasado. Cabe indicar que, los saldos en moneda extranjera totalizaron US\$ 237 millones.

**CUADRO Nº 9**  
**ICA: DEPÓSITOS**  
(SalDOS en millones de soles)

	SalDOS en millones de soles con TCF 1/		Tasa de crecimiento (%)	
	Jul-18	Ago-18	Mes	12 Meses
<b>Banco de la Nación</b>	<b>295</b>	<b>298</b>	<b>0,9</b>	<b>11,6</b>
<b>Banca Múltiple</b>	<b>1 935</b>	<b>1 988</b>	<b>2,8</b>	<b>16,5</b>
<b>Instituciones No Bancarias</b>	<b>787</b>	<b>788</b>	<b>0,1</b>	<b>14,3</b>
Financieras	35	36	3,2	14,2
Cajas Municipales	752	752	0,0	14,3
Cajas Rurales	0	0	-	-
<b>TOTAL</b>	<b>3 016</b>	<b>3 073</b>	<b>1,9</b>	<b>15,4</b>
Vista	616	686	11,3	19,0
Ahorro	1 268	1 254	-1,1	20,0
A plazo	1 132	1 133	0,2	8,9
MN	2 295	2 305	0,5	15,0
ME	721	768	6,5	16,7
ME (Mill. US\$)	223	237	6,5	16,7

1/ TCF = Tipo de Cambio Fijo (S/ 3.24 por US\$)

Fuente: SBS y AFP.

Elaboración: BCRP, Sucursal Huancayo. Departamento de Estudios Económicos.

**GRÁFICO Nº 7**  
**ICA: CRECIMIENTO DE LOS DEPÓSITOS**  
(Variación % respecto a similar periodo del año anterior)

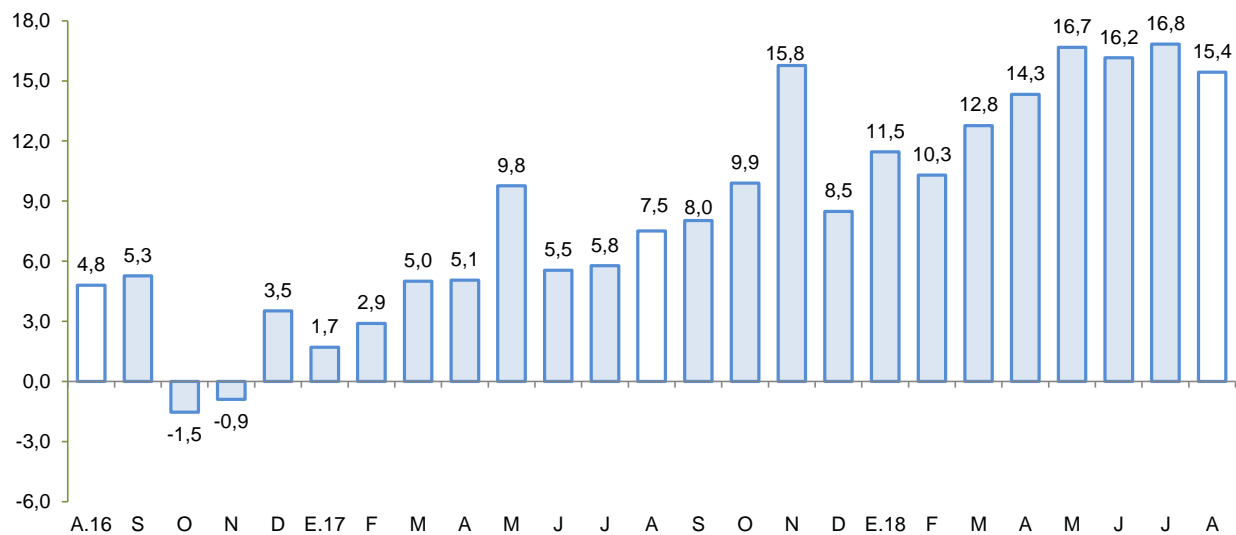

Fuente: SBS y AFP.

Elaboración: BCRP - Sucursal Huancayo.

- La tasa de dolarización fue de 25,0 por ciento en agosto, nivel mayor en 0,3 de punto porcentual respecto de similar mes de 2017, lo que se explicó por el menor crecimiento relativo de los depósitos en moneda nacional.

#### IV. EJECUCIÓN DEL PRESUPUESTO DE GASTOS DEL GOBIERNO GENERAL

##### 1. Ejecución del Presupuesto de Gastos Corrientes

- En agosto, el gasto corriente no financiero aumentó 0,3 por ciento interanual en términos reales, por la expansión a nivel del Gobierno Regional (4,2 por ciento) y de los municipios (5,5 por ciento) por mayores pagos de remuneraciones.

**CUADRO Nº 10**  
**ICA: EJECUCIÓN DEL PRESUPUESTO DE GASTOS CORRIENTES 1/ 2/**  
(Millones de soles)

	Agosto			Enero - Agosto		
	2 017	2 018	Var % real	2 017	2 018	Var % real
Gobierno Nacional	57,0	54,2	-6,0	473,8	509,3	6,4
Gobierno Regional	64,7	68,1	4,2	502,6	551,9	8,7
Gobiernos locales	20,6	22,0	5,5	161,8	174,3	6,6
<b>Total</b>	<b>142,3</b>	<b>144,3</b>	<b>0,3</b>	<b>1 138,1</b>	<b>1 235,5</b>	<b>7,4</b>

1/ Información actualizada al 30 de agosto de 2018

2/ Comprende el gasto en remuneraciones y en bienes y servicios.

Fuente: MEF

Elaboración: BCRP - Sucursal Huancayo.

- En el acumulado de enero a agosto, el gasto creció en 7,4 por ciento en términos reales, sustentado principalmente en el incremento del gasto de los gobiernos, Nacional (6,4 por ciento) y Regional (8,7 por ciento) por mayores pagos por remuneraciones.

##### 2. Ejecución del Presupuesto de Inversiones

- En agosto, la inversión pública correspondiente a los tres niveles de gobierno totalizó S/ 48,7 millones siendo mayor en 27,0 por ciento con relación a agosto del año pasado, debido al incremento en la ejecución a nivel del Gobierno Nacional. El gasto acumulado entre enero y agosto totalizó S/ 296,3 millones, lo que significó una ejecución del 28,6 por ciento del presupuesto institucional modificado (PIM) para 2018 el cual ascendió a S/ 1 036 millones. En el mismo periodo, la inversión se orientó principalmente a los rubros de Justicia, Transporte, Saneamiento y Educación, los que en conjunto representaron el 63,8 por ciento del total ejecutado. Por nivel de gobierno, los municipios registraron el mayor desembolso en inversiones con una participación de 50,0 por ciento.

**CUADRO Nº 11**  
**ICA: EJECUCIÓN DEL PRESUPUESTO DE INVERSIONES 1/ 2/**  
(Millones de soles)

	Agosto			Enero - Agosto		
	2 017	2 018	Var % real	2 017	2 018	Var % real
Gobierno Nacional	3,9	24,9	533,9	25,9	124,4	375,8
Gobierno Regional	5,1	6,3	23,7	40,0	23,7	-41,3
Gobiernos locales	29,0	17,5	-40,3	164,1	148,2	-10,6
<b>Inversión Pública</b>	<b>38,0</b>	<b>48,7</b>	<b>27,0</b>	<b>230,0</b>	<b>296,3</b>	<b>27,5</b>

1/ Información actualizada al 30 de agosto de 2018

2/ Comprende la adquisición de activos no financieros.

Fuente: MEF

Elaboración: BCRP - Sucursal Huancayo.

**GRÁFICO Nº 8**  
**ICA: CRECIMIENTO DE LA EJECUCIÓN DEL PRESUPUESTO DE INVERSIONES**  
 (Variación % real)

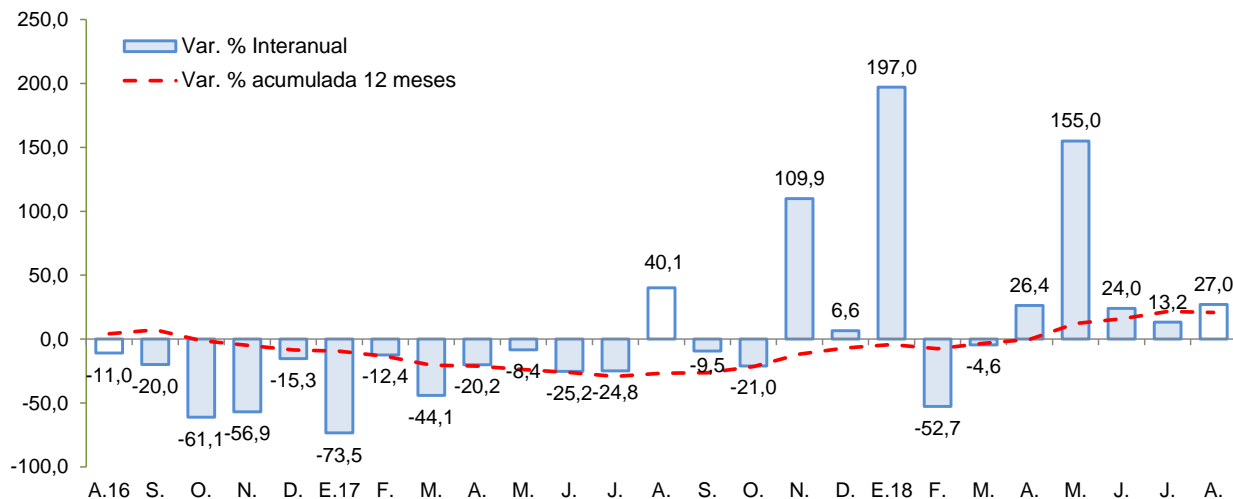

Fuente: MEF

Elaboración: BCRP - Sucursal Huancayo.

Entre los principales proyectos que se vienen ejecutando destacan:

- Instalación del servicio de readaptación social en el nuevo establecimiento penitenciario de Ica, distrito de Santiago, provincia de Ica (S/ 157,7 millones).
- Mejoramiento del servicio de readaptación social en el establecimiento penitenciario de Chincha (S/ 46,7 millones).
- Construcción de la autopista Chincha – Ica, tramo Km 188 – Km 283 con un presupuesto de S/ 40,0 millones.
- Mejoramiento de la carretera departamental IC-114 tramo Km 292+200 (Estadio Guadalupe) - Km. 299+026.19 (El Alamo), provincia de Ica (S/ 21,8 millones).
- Recuperación de servicios culturales religiosos y de tradición religiosa del Santuario del Señor de Luren en el distrito y provincia de Ica (S/ 16,1 millones).



**V. ANEXOS**

ANEXO 1

ICA: PRODUCCIÓN AGROPECUARIA 1/  
(En toneladas)

PRODUCTOS	2017					2018								PRODUCTOS
	AGO	SET	OCT	NOV	DIC	ENE	FEB	MAR	ABR	MAY	JUN	JUL	AGO	
<b>TOTAL AGRÍCOLA</b>	<b>165 264</b>	<b>159 736</b>	<b>116 743</b>	<b>155 449</b>	<b>138 565</b>	<b>140 387</b>	<b>109 086</b>	<b>131 082</b>	<b>132 197</b>	<b>111 104</b>	<b>114 679</b>	<b>201 604</b>	<b>193 948</b>	<b>TOTAL AGRÍCOLA</b>
Alcachofa	2 527	2 861	14 899	12 374	3 424	175	0	0	0	0	0	260	1 882	Alcachofa
Algodón 2/	7	0	0	2	264	1 446	1 633	2 438	5 886	10 867	4 187	3 885	90	Algodón 2/
Camote	3 216	2 128	1 342	2 181	1 604	1 584	2 561	4 658	5 780	2 997	4 340	4 894	4 991	Camote
Cebolla amarilla	13 020	12 196	20 830	24 173	17 208	1 098	198	1 170	2 750	2 235	1 373	1 860	861	Cebolla amarilla
Cebolla cabeza roja	4 575	245	642	970	686	1 139	685	6 165	2 427	7 425	1 326	3 714	13 776	Cebolla cabeza roja
Espárrago	13 729	19 618	19 481	18 640	18 167	17 358	11 291	14 624	12 160	13 764	9 271	11 991	13 882	Espárrago
Maíz amarillo duro	20 865	20 016	6 169	7 129	10 352	11 519	11 594	15 635	9 433	11 936	17 694	35 135	28 701	Maíz amarillo duro
Maíz choclo	1 884	5 096	3 765	2 517	477	112	0	0	0	0	45	286	1 188	Maíz choclo
Mandarina	3 709	2 343	4	0	0	0	843	6 743	44 523	23 714	28 314	44 351	18 236	Mandarina
Mango	0	0	0	0	0	659	3 629	2 948	128	0	0	0	0	Mango
Naranja	5 575	2 124	21	0	0	0	0	0	0	380	3 959	13 540	7 996	Naranja
Olivo	2 393	1 773	0	0	0	0	0	0	0	0	0	0	0	Olivo
Palto	9 735	615	39	0	0	0	133	3 300	5 135	6 726	20 006	16 378	6 295	Palto
Pallar grano seco	722	482	811	770	430	71	12	52	51	18	0	55	58	Pallar grano seco
Páprika	85	63	0	12	34	125	328	519	680	545	110	41	0	Páprika
Papa	31 054	61 429	19 460	5 104	0	0	75	159	131	98	25	11 792	42 867	Papa
Pecano	0	0	0	0	0	0	0	0	3	224	1 712	689	0	Pecano
Sandía	803	443	1 209	2 159	2 368	3 555	4 432	3 330	1 632	578	433	138	131	Sandía
Tomate	2 196	2 895	4 102	26 277	13 291	18 372	6 418	3 112	2 663	1 770	2 190	2 293	2 236	Tomate
Uva	39	12	5 916	35 734	54 550	66 909	45 744	40 991	10 202	105	96	75	59	Uva
Yuca	500	669	318	452	87	36	72	73	18	179	231	1 538	1 122	Yuca
Zapallo	16 656	3 623	1 828	1 974	1 665	2 869	1 992	1 496	866	1 251	701	4 322	17 075	Zapallo
<b>TOTAL PECUARIO</b>	<b>26 110</b>	<b>26 767</b>	<b>26 555</b>	<b>26 513</b>	<b>26 942</b>	<b>26 878</b>	<b>25 899</b>	<b>27 038</b>	<b>27 842</b>	<b>27 750</b>	<b>28 373</b>	<b>28 537</b>	<b>28 821</b>	<b>TOTAL PECUARIO</b>
<b>Carne 3/</b>	<b>6 903</b>	<b>7 119</b>	<b>6 801</b>	<b>6 608</b>	<b>7 086</b>	<b>7 226</b>	<b>6 852</b>	<b>7 717</b>	<b>8 259</b>	<b>7 515</b>	<b>7 916</b>	<b>7 822</b>	<b>7 646</b>	<b>Carne 3/</b>
Carne de ave	6 350	6 553	6 264	6 103	6 537	6 735	6 379	7 159	7 708	7 005	7 417	7 337	7 152	Carne de ave
Carne de porcino	339	363	333	311	373	324	323	395	406	340	308	294	298	Carne de porcino
Carne de vacuno	189	181	180	173	152	145	132	142	125	148	170	165	172	Carne de vacuno
Carne de caprino	19	18	19	15	19	16	14	15	14	16	15	19	17	Carne de caprino
Carne de ovino	5	5	6	5	5	6	5	6	6	6	6	6	6	Carne de ovino
Huevos	13 521	13 748	13 886	13 948	14 050	14 090	14 048	14 248	14 449	14 826	14 974	15 055	15 274	Huevos
Leche de vacuno	26 110	26 767	26 555	26 513	26 942	26 878	25 899	27 038	27 842	27 750	28 373	28 537	28 821	Leche de vacuno

1/ Información preliminar.

2/ Incluye las variedades tanguis, hazera y pima.

3/ Peso neto.

Fuente: MINAGRI

Elaboración: BCRP - Sucursal Huancayo.



ANEXO 2

ICA: SUPERFICIE SEMBRADA 1/  
(En hectáreas)

CULTIVO	2017-2018												2018-201	CULTIVO	
	AGO	SET	OCT	NOV	DIC	ENE	FEB	MAR	ABR	MAY	JUN	JUL	AGO		
<b>Cultivos Transitorios</b>															<b>Cultivos Transitorios</b>
Alcachofa	0	0	0	0	0	0	20	85	319	1 083	453	165	30	Alcachofa	
Algodón 2/	995	3 081	2 263	1 116	252	0	89	191	476	805	213	1 141	1 354	Algodón 2/	
Arveja grano verde	12	17	4	15	3	10	11	0	8	10	2	1		Arveja grano verde	
Camote	87	87	200	232	116	165	186	191	174	126	142	108	92	Camote	
Cebolla cabeza roja	10	15	34	7	3	106	31	62	26	34	28	5		Cebolla cabeza roja	
Cebolla amarilla	106	4	0	120	0	110	29	12	255	244	656	263	34	Cebolla amarilla	
Frijol grano seco	0	22	11	0	0	0	0	38	44	66	115	7	9	Frijol grano seco	
Garbanzo grano seco	0	0	0	0	0	0	0	0	20	146	24	3	3	Garbanzo grano seco	
Maíz amarillo duro	1 033	1 151	1 596	1 078	860	3 534	2 486	4 125	1 927	780	1 168	734	1 101	Maíz amarillo duro	
Maíz choclo	30	10	0	0	0	0	0	31	322	532	381	2		Maíz choclo	
Pallar grano seco	8	17	14	13	15	1	204	272	1 651	296	11	27	53	Pallar grano seco	
Pallar grano verde	0	0	3	0	0	0	72	177	15	0	0	0		Pallar grano verde	
Papa	8	0	26	20	0	0	0	42	779	1 946	484	73	12	Papa	
Páprika	24	103	93	58	53	0	0	2	0	27	14	14	30	Páprika	
Quinoa	0	2	0	6	0	0	0	0	0	4	0	0		Quinoa	
Tomate	224	131	36	27	23	21	18	24	46	165	403	178	154	Tomate	
Zapallo	71	48	43	33	16	22	53	239	454	93	69	46	70	Zapallo	
<b>Cultivos Permanentes</b>															<b>Cultivos Permanentes</b>
Alfalfa	93	31	191	39	0	0	0	4	0	102	461	52	39	Alfalfa	
Arandano	60	0	0	4	0	5	6	0	0	0	0	0		Arandano	
Espárrago	207	0	34	30	57	33	135	20	0	30	83	31	48	Espárrago	
Granado	44	65	10	4	21	93	66	2	25	35	90	22	1	Granado	
Mandarina	355	0	6	7	10	42	0	30	39	0	9	69	15	Mandarina	
Naranja	0	0	0	10	1	1	0	5	0	0	0	5		Naranja	
Olivo	30	0	2	2	0	0	0	0	0	0	0	0		Olivo	
Palta	182	63	4	14	2	47	8	26	57	97	18	45	44	Palta	
Sandía	49	118	115	64	41	38	9	5	5	23	11	51	76	Sandía	
Uva	225	121	331	131	35	264	255	108	0	0	62	35	1	Uva	

1/ Cifras preliminares.

2/ Incluye las variedades tanguis, hazera y pima.

Fuente: DIA - Ica

Elaboración: BCRP - Sucursal Huancayo.



**ANEXO 3**

**ICA: PRODUCCIÓN MINERA 1/**

PRODUCTOS	2017					2018								PRODUCTOS
	AGO	SET	OCT	NOV	DIC	ENE	FEB	MAR	ABR	MAY	JUN	JUL	AGO	
<b>MINERÍA METÁLICA</b>														<b>MINERÍA METÁLICA</b>
Hierro (TMF)	727 842	717 837	276 267	901 253	852 396	985 955	942 042	900 047	769 945	816 647	615 830	687 600	981 568	Hierro (TMF)
Zinc (TMF)	11 191	13 208	14 189	17 071	15 077	11 003	9 375	8 684	13 629	12 961	7 811	8 232	13 028	Zinc (TMF)
Cobre (TMF)	4 456	5 038	4 019	4 788	5 069	4 842	4 692	5 783	4 442	5 778	4 562	4 660	6 263	Cobre (TMF)
Plata (KGF)	8 672	11 934	11 309	12 838	13 397	10 727	7 843	9 587	8 918	8 584	8 287	10 243	12 655	Plata (KGF)
Plomo (TMF)	1 008	1 421	1 367	2 056	2 001	1 382	971	789	1 376	1 159	898	1 018	1 211	Plomo (TMF)
Oro (KGF)	12	6	9	14	14	12	26	15	19	18	18	23	21	Oro (KGF)

1/ Cifras preliminares

Fuente: MINEM.

Elaboración: BCRP - Sucursal Huancayo.



ANEXO 4

**ICA: PRODUCCIÓN MANUFACTURERA PRIMARIA  
(Variación porcentual)**

Ramas de Actividad	2017						2018						Ramas de Actividad	
	JUL	AGO	SET	OCT	NOV	DIC	ENE	FEB	MAR	ABR	MAY	JUN		JUL
<b>Refinación de Metales</b>	-1,1	-11,3	3,1	-5,2	5,0	-14,5	274,7	-78,6	2,6	11,0	-13,0	5,6	1,0	<b>Refinación de Metales</b>
Estaño	-1,1	-11,3	3,1	-5,2	5,0	-14,5	274,7	-78,6	2,6	11,0	13,0	5,6	1,0	Estaño
<b>Productos pesqueros</b>	<b>-78,1</b>	-	-	-	<b>-99,5</b>	<b>-100,0</b>	<b>-100,0</b>	-	<b>-100,0</b>	<b>128,0</b>	<b>-38,5</b>	<b>-19,8</b>	<b>-100,0</b>	<b>Productos pesqueros</b>
Harina de Pescado	-77,2	-	-	-	-99,5	-100,0	-100,0	-	-100,0	117,4	-42,0	-25,7	-100,0	Harina de Pescado
Aceite de Pescado	-89,5	-	-	-	-100,0	-100,0	-100,0	-	-100,0	340,4	13,7	80,0	-100,0	Aceite de Pescado
<b>Hidrocarburos Líquidos</b>	<b>-32,5</b>	<b>-6,4</b>	<b>-14,4</b>	<b>-5,8</b>	<b>-28,1</b>	<b>-9,8</b>	<b>-8,5</b>	<b>-48,3</b>	<b>-48,5</b>	<b>-54,8</b>	<b>1,3</b>	<b>-1,7</b>	<b>14,6</b>	<b>Hidrocarburos Líquidos</b>
Glp	-8,0	-6,9	-14,1	-3,1	-10,7	-8,3	-8,2	-48,1	-3,1	-4,2	3,0	1,9	-13,5	Glp
Gasolina Natural (NAFTA)	-59,2	-1,6	-14,5	-6,5	-45,7	-9,9	-8,6	-48,4	-100,0	-100,0	-0,6	-5,0	93,4	Gasolina Natural (NAFTA)
Destilados Medios	-26,9	-26,1	-15,0	-16,8	-28,4	-17,8	-9,9	-48,5	-16,6	-100,0	2,6	-3,5	-17,1	Destilados Medios
<b>TOTAL</b>	<b>-37,7</b>	<b>-6,8</b>	<b>-12,8</b>	<b>-5,8</b>	<b>-25,9</b>	<b>-10,6</b>	<b>-10,8</b>	<b>-50,9</b>	<b>-43,7</b>	<b>-39,8</b>	<b>-6,5</b>	<b>-4,1</b>	<b>6,6</b>	<b>TOTAL</b>

1/ Cifras preliminares

Fuente: MINEM y PRODUCE

Elaboración: BCRP - Sucursal Huancayo.



ANEXO 5

ICA: EXPORTACIONES POR GRUPO DE PRODUCTO 1/  
(Millones de US\$ FOB)

TIPO	2017					2018 1/								TIPO
	AGO	SET	OCT	NOV	DIC	ENE	FEB	MAR	ABR	MAY	JUN	JUL	AGO	
<b>PRODUCTOS TRADICIONALES</b>	<b>176,4</b>	<b>158,4</b>	<b>156,6</b>	<b>149,9</b>	<b>203,4</b>	<b>169,3</b>	<b>137,6</b>	<b>183,6</b>	<b>160,8</b>	<b>193,9</b>	<b>180,4</b>	<b>172,2</b>	<b>126,2</b>	<b>PRODUCTOS TRADICIONALES</b>
Pesqueros	11,7	9,8	4,1	0,1	0,3	0,0	4,2	0,0	0,7	10,5	16,8	27,7	23,2	Pesqueros
Agrícolas	0,1	0,0	0,0	0,0	0,0	0,0	0,0	0,0	0,2	0,5	0,3	0,3	0,0	Agrícolas
Mineros	110,1	97,3	79,1	89,8	99,8	108,3	93,8	104,2	97,3	89,6	72,8	76,8	60,2	Mineros
Petróleo crudo y derivados	54,6	51,3	73,4	59,9	103,3	61,0	39,7	79,4	62,7	93,4	90,4	67,4	42,9	Petróleo crudo y derivados
<b>PRODUCTOS NO TRADICIONALES</b>	<b>112,7</b>	<b>107,5</b>	<b>96,7</b>	<b>110,8</b>	<b>212,8</b>	<b>234,6</b>	<b>126,5</b>	<b>94,1</b>	<b>115,3</b>	<b>103,6</b>	<b>86,0</b>	<b>103,1</b>	<b>127,8</b>	<b>PRODUCTOS NO TRADICIONALES</b>
Agropecuarios	89,3	74,4	67,1	85,6	188,2	212,4	88,5	69,0	79,4	79,8	58,0	74,9	99,5	Agropecuarios
Maderas y papeles, y sus manufacturas	1,0	1,1	0,8	1,1	1,4	1,2	1,4	1,7	1,5	1,3	1,3	1,5	1,4	Maderas y papeles, y sus manufacturas
Metal - mecánico	0,0	0,1	0,8	1,7	1,0	0,5	2,4	0,5	0,4	0,0	0,0	0,0	0,0	Metal - mecánico
Minería no metálica	0,6	0,0	0,7	1,1	0,6	1,8	0,8	0,1	0,0	0,3	0,0	0,2	0,7	Minería no metálica
Pesqueros	4,9	6,4	4,6	4,9	4,7	4,4	4,4	4,7	5,9	6,3	5,9	6,0	7,1	Pesqueros
Químicos	0,3	0,0	0,1	0,2	0,1	0,1	0,1	0,2	0,3	0,1	0,1	0,1	0,1	Químicos
Sidero - metalúrgico	6,3	14,8	10,8	7,6	8,4	5,5	20,0	8,1	17,5	8,3	8,8	9,5	11,2	Sidero - metalúrgico
Textiles	10,3	10,7	11,7	8,6	8,3	8,8	8,8	9,8	10,4	7,4	11,8	10,8	7,9	Textiles
Otros	0,0	0,0	0,0	0,0	0,0	0,0	0,0	0,0	0,0	0,0	0,0	0,0	0,0	Otros
<b>OTROS</b>	<b>0,0</b>	<b>0,0</b>	<b>0,0</b>	<b>0,0</b>	<b>0,0</b>	<b>0,0</b>	<b>0,0</b>	<b>0,0</b>	<b>0,0</b>	<b>0,0</b>	<b>0,0</b>	<b>0,1</b>	<b>0,0</b>	<b>OTROS</b>
<b>TOTAL EXPORTACIONES</b>	<b>289,1</b>	<b>265,9</b>	<b>253,3</b>	<b>260,7</b>	<b>416,1</b>	<b>403,9</b>	<b>264,2</b>	<b>277,7</b>	<b>276,2</b>	<b>297,5</b>	<b>266,3</b>	<b>275,3</b>	<b>254,1</b>	<b>TOTAL EXPORTACIONES</b>

1/ Cifras Preliminares.

Fuente: SUNAT.

Elaboración: BCRP - Sucursal Huancayo.



ANEXO 6

ICA: IMPORTACIONES POR EL PUERTO DE PISCO 1/  
(Millones de US\$ FOB)

TIPO	2017					2018 1/								TIPO	
	AGO	SET	OCT	NOV	DIC	ENE	FEB	MAR	ABR	MAY	JUN	JUL	AGO		
<b>I. BIENES DE CONSUMO</b>	<b>0,0</b>	<b>0,0</b>	<b>0,0</b>	<b>0,0</b>	<b>0,0</b>	<b>0,0</b>	<b>0,0</b>	<b>0,0</b>	<b>0,0</b>	<b>0,0</b>	<b>0,0</b>	<b>0,0</b>	<b>0,0</b>	<b>0,0</b>	<b>I. BIENES DE CONSUMO</b>
Bienes de consumo no duradero	0,0	0,0	0,0	0,0	0,0	0,0	0,0	0,0	0,0	0,0	0,0	0,0	0,0	0,0	Bienes de consumo no duradero
Bienes de consumo duradero	0,0	0,0	0,0	0,0	0,0	0,0	0,0	0,0	0,0	0,0	0,0	0,0	0,0	0,0	Bienes de consumo duradero
<b>II. MATERIAS PRIMAS Y PROD. INTERMEDIOS</b>	<b>47,1</b>	<b>6,4</b>	<b>35,9</b>	<b>19,6</b>	<b>29,6</b>	<b>16,1</b>	<b>47,2</b>	<b>29,1</b>	<b>43,4</b>	<b>68,6</b>	<b>4,5</b>	<b>30,3</b>	<b>51,9</b>	<b>II. MATERIAS PRIMAS Y PROD. INTERMEDIOS</b>	
Combustibles, lubricantes y prod. conexos	1,8	0,0	1,8	0,0	3,7	0,0	0,0	2,5	0,5	1,5	2,4	1,4	6,3	Combustibles, lubricantes y prod. conexos	
MP y prod. intermedios para la agricultura	4,9	1,2	1,1	2,4	4,5	3,3	2,0	3,1	0,0	3,7	1,0	3,9	1,8	MP y prod. intermedios para la agricultura	
MP y prod. intermedios para la industria	40,4	5,2	33,0	17,3	21,4	12,8	45,2	23,5	42,9	63,4	1,1	25,0	43,9	MP y prod. intermedios para la industria	
<b>III. BIENES DE CAPITAL Y MATERIALES DE CONST.</b>	<b>17,8</b>	<b>33,7</b>	<b>14,4</b>	<b>40,0</b>	<b>6,2</b>	<b>14,9</b>	<b>12,0</b>	<b>26,6</b>	<b>5,5</b>	<b>2,0</b>	<b>10,6</b>	<b>0,1</b>	<b>0,5</b>	<b>III. BIENES DE CAPITAL Y MATERIALES DE CONST.</b>	
Materiales de construcción	0,0	2,6	0,0	0,0	0,0	0,0	0,0	0,0	0,0	0,0	0,0	0,1	0,0	Materiales de construcción	
Bienes de capital para la agricultura	0,0	0,0	0,0	0,0	0,0	0,0	0,0	0,0	0,0	0,0	0,0	0,0	0,0	Bienes de capital para la agricultura	
Bienes de capital para la industria	17,8	31,1	14,3	28,4	6,2	14,9	4,9	26,6	5,5	2,0	10,6	0,0	0,5	Bienes de capital para la industria	
Equipos de transporte	0,0	0,0	0,0	11,6	0,0	0,0	7,1	0,0	0,0	0,0	0,0	0,0	0,0	Equipos de transporte	
<b>TOTAL</b>	<b>64,9</b>	<b>40,2</b>	<b>50,3</b>	<b>59,7</b>	<b>35,8</b>	<b>31,0</b>	<b>59,2</b>	<b>55,7</b>	<b>48,9</b>	<b>70,7</b>	<b>15,2</b>	<b>30,4</b>	<b>52,4</b>	<b>TOTAL EXPORTACIONES</b>	

1/ Cifras Preliminares.

Fuente: SUNAT.

Elaboración: BCRP - Sucursal Huancayo.



**ANEXO 7**

**ICA: INGRESOS CORRIENTES DEL GOBIERNO CENTRAL  
(Millones de soles)**

	2017					2018								
	AGO	SET	OCT	NOV	DIC	ENE	FEB	MAR	ABR	MAY	JUN	JUL	AGO	
<b>I. INGRESOS TRIBUTARIOS</b>	<b>114,2</b>	<b>78,4</b>	<b>98,9</b>	<b>85,1</b>	<b>97,1</b>	<b>99,6</b>	<b>73,9</b>	<b>107,8</b>	<b>106,6</b>	<b>99,4</b>	<b>74,6</b>	<b>66,7</b>	<b>81,5</b>	<b>I. INGRESOS TRIBUTARIOS</b>
<b>1). Impuesto a la Renta</b>	<b>29,0</b>	<b>29,3</b>	<b>25,8</b>	<b>26,0</b>	<b>26,9</b>	<b>35,3</b>	<b>27,2</b>	<b>46,7</b>	<b>42,0</b>	<b>25,5</b>	<b>23,1</b>	<b>20,3</b>	<b>28,9</b>	<b>1). Impuesto a la Renta</b>
Personas Naturales	8,2	7,7	7,9	7,6	8,0	9,0	7,0	7,4	15,8	8,0	8,6	7,5	8,4	Personas Naturales
Personas Jurídicas	19,1	20,6	17,5	17,2	18,1	25,7	19,7	17,8	14,5	15,4	13,5	11,6	20,2	Personas Jurídicas
Regularización	1,8	1,0	0,4	1,2	0,8	0,6	0,4	21,4	11,7	2,1	0,9	1,3	0,2	Regularización
<b>2). Impuesto a las Importaciones</b>	<b>0,7</b>	<b>1,6</b>	<b>0,3</b>	<b>0,8</b>	<b>0,0</b>	<b>0,0</b>	<b>0,0</b>	<b>0,0</b>	<b>0,8</b>	<b>0,0</b>	<b>0,0</b>	<b>0,3</b>	<b>0,0</b>	<b>2). Impuesto a las Importaciones</b>
<b>3). Impuesto General a las Ventas (IGV)</b>	<b>76,2</b>	<b>40,6</b>	<b>63,7</b>	<b>50,1</b>	<b>62,7</b>	<b>52,4</b>	<b>42,7</b>	<b>57,0</b>	<b>52,9</b>	<b>65,5</b>	<b>45,1</b>	<b>37,3</b>	<b>43,9</b>	<b>3). Impuesto General a las Ventas (IGV)</b>
Operaciones Internas	22,0	26,0	22,8	24,3	29,9	25,5	21,9	20,3	23,3	27,5	27,0	20,1	22,9	Operaciones Internas
Operaciones Externas	54,3	14,6	40,9	25,7	32,8	26,9	20,7	36,7	29,7	38,1	18,2	17,3	21,1	Operaciones Externas
<b>4. Impuesto Selectivo al Consumo (ISC)</b>	<b>1,7</b>	<b>0,7</b>	<b>2,3</b>	<b>1,9</b>	<b>1,6</b>	<b>2,7</b>	<b>1,2</b>	<b>0,6</b>	<b>2,1</b>	<b>1,4</b>	<b>0,8</b>	<b>2,8</b>	<b>1,7</b>	<b>4. Impuesto Selectivo al Consumo (ISC)</b>
<b>5). Otros Ingresos Tributarios</b>	<b>6,7</b>	<b>6,2</b>	<b>6,7</b>	<b>6,2</b>	<b>5,9</b>	<b>9,2</b>	<b>2,9</b>	<b>3,6</b>	<b>8,7</b>	<b>6,9</b>	<b>5,6</b>	<b>5,9</b>	<b>7,1</b>	<b>5). Otros Ingresos Tributarios</b>
<b>II. INGRESOS NO TRIBUTARIOS</b>	<b>1,5</b>	<b>2,5</b>	<b>1,8</b>	<b>1,3</b>	<b>2,2</b>	<b>1,0</b>	<b>2,4</b>	<b>0,9</b>	<b>1,2</b>	<b>2,9</b>	<b>2,1</b>	<b>2,4</b>	<b>2,3</b>	<b>II. INGRESOS NO TRIBUTARIOS</b>
<b>TOTAL INGRESOS (I+II)</b>	<b>115,7</b>	<b>80,9</b>	<b>100,7</b>	<b>86,4</b>	<b>99,3</b>	<b>100,7</b>	<b>76,3</b>	<b>108,7</b>	<b>107,8</b>	<b>102,3</b>	<b>76,8</b>	<b>69,1</b>	<b>83,9</b>	<b>TOTAL INGRESOS (I+II)</b>

Fuente: SUNAT

Elaboración: BCRP - Sucursal Huancayo.





ANEXO 8

ICA: EJECUCIÓN DEL PRESUPUESTO DE GASTOS DEL GOBIERNO NACIONAL 1/  
(Millones de soles)

	2017					2018								
	AGO	SET	OCT	NOV	DIC	ENE	FEB	MAR	ABR	MAY	JUN	JUL	AGO	
<b>GASTOS NO FINANCIEROS</b>	<b>60,9</b>	<b>78,0</b>	<b>73,8</b>	<b>72,9</b>	<b>151,8</b>	<b>76,2</b>	<b>61,8</b>	<b>68,0</b>	<b>74,2</b>	<b>117,6</b>	<b>70,2</b>	<b>99,1</b>	<b>79,1</b>	<b>GASTOS NO FINANCIEROS</b>
<b>a. GASTOS CORRIENTES</b>	<b>57,0</b>	<b>73,1</b>	<b>69,6</b>	<b>66,1</b>	<b>104,9</b>	<b>73,8</b>	<b>55,7</b>	<b>62,7</b>	<b>57,1</b>	<b>60,2</b>	<b>64,2</b>	<b>81,4</b>	<b>54,2</b>	<b>a. GASTOS CORRIENTES</b>
1. Personal y obligaciones sociales	20,9	21,5	22,0	21,9	26,5	27,6	25,0	27,6	25,2	25,1	24,3	27,3	24,2	1. Personal y obligaciones sociales
2. Pensiones y prestaciones sociales	16,8	16,9	18,1	17,4	33,4	19,5	17,2	18,4	18,4	17,6	17,3	34,9	14,5	2. Pensiones y prestaciones sociales
3. Bienes y servicios	13,7	30,1	22,7	21,3	30,3	21,2	13,6	16,7	13,3	12,5	12,6	14,2	12,4	3. Bienes y servicios
4. Donaciones y transferencias 2/	0,2	0,4	0,1	0,2	0,3	0,0	0,0	0,0	0,2	0,0	0,0	0,0	0,0	4. Donaciones y transferencias 2/
5. Otros gastos	5,3	4,2	6,7	5,3	14,3	5,6	0,0	0,0	0,0	5,1	10,0	5,0	3,1	5. Otros gastos
<b>b. GASTOS DE CAPITAL</b>	<b>3,9</b>	<b>5,0</b>	<b>4,2</b>	<b>6,7</b>	<b>46,9</b>	<b>2,4</b>	<b>6,1</b>	<b>5,3</b>	<b>17,1</b>	<b>57,4</b>	<b>6,0</b>	<b>17,8</b>	<b>24,9</b>	<b>b. GASTOS DE CAPITAL</b>
1. Adquisición de activos no financieros	3,9	5,0	4,2	6,7	32,6	2,4	3,1	3,4	9,6	57,4	5,6	17,8	24,9	1. Adquisición de activos no financieros
2. Donaciones y transferencias 2/	0,0	0,0	0,0	0,0	14,3	0,0	0,0	0,0	0,0	0,0	0,4	0,0	0,0	2. Donaciones y transferencias 2/
3. Otros gastos de capital	0,0	0,0	0,0	0,0	0,0	0,0	2,9	1,8	7,5	0,0	0,0	0,0	0,0	3. Otros gastos de capital

1/ Información actualizada al 30 de agosto de 2018

2/ Neto de transferencias intergubernamentales.

Fuente: MEF

Elaboración: BCRP - Sucursal Huancayo.



**ANEXO 9**

**ICA: EJECUCIÓN DEL PRESUPUESTO DE GASTOS DEL GOBIERNO REGIONAL 1/  
(Millones de soles)**

	2017					2018								
	AGO	SET	OCT	NOV	DIC	ENE	FEB	MAR	ABR	MAY	JUN	JUL	AGO	
<b>GASTOS NO FINANCIEROS</b>	<b>69,8</b>	<b>71,8</b>	<b>71,2</b>	<b>86,8</b>	<b>148,0</b>	<b>67,2</b>	<b>62,4</b>	<b>65,0</b>	<b>68,0</b>	<b>74,5</b>	<b>69,5</b>	<b>94,5</b>	<b>74,5</b>	<b>GASTOS NO FINANCIEROS</b>
<b>a. GASTOS CORRIENTES</b>	<b>64,7</b>	<b>62,8</b>	<b>65,0</b>	<b>75,2</b>	<b>117,3</b>	<b>66,9</b>	<b>61,4</b>	<b>63,2</b>	<b>66,1</b>	<b>68,6</b>	<b>67,1</b>	<b>90,4</b>	<b>68,1</b>	<b>a. GASTOS CORRIENTES</b>
1. Personal y obligaciones sociales	42,2	41,7	43,6	52,3	68,7	51,8	45,6	45,3	47,2	47,7	47,0	50,9	46,6	1. Personal y obligaciones sociales
2. Pensiones y prestaciones sociales	8,9	8,1	7,8	8,8	11,6	10,5	8,2	8,3	8,4	8,1	7,9	10,0	8,0	2. Pensiones y prestaciones sociales
3. Bienes y servicios	13,4	12,2	13,0	13,9	35,4	4,5	7,4	9,5	10,5	12,7	11,5	13,0	13,0	3. Bienes y servicios
4. Donaciones y transferencias	0,0	0,0	0,0	0,0	0,0	0,0	0,0	0,0	0,0	0,0	0,0	0,0	0,0	4. Donaciones y transferencias
5. Otros gastos	0,2	0,9	0,6	0,2	1,6	0,1	0,2	0,1	0,1	0,1	0,7	16,4	0,5	5. Otros gastos
<b>b. GASTOS DE CAPITAL</b>	<b>5,1</b>	<b>8,9</b>	<b>6,2</b>	<b>11,6</b>	<b>30,7</b>	<b>0,3</b>	<b>1,0</b>	<b>1,8</b>	<b>1,8</b>	<b>5,9</b>	<b>2,4</b>	<b>4,2</b>	<b>6,3</b>	<b>b. GASTOS DE CAPITAL</b>
1. Adquisición de activos no financieros	5,1	8,9	6,2	11,3	30,7	0,3	1,0	1,8	1,8	5,9	2,4	4,2	6,3	1. Adquisición de activos no financieros
2. Donaciones y transferencias	0,0	0,0	0,0	0,3	0,0	0,0	0,0	0,0	0,0	0,0	0,0	0,0	0,0	2. Donaciones y transferencias
3. Otros gastos de capital	0,0	0,0	0,0	0,0	0,0	0,0	0,0	0,0	0,0	0,0	0,0	0,0	0,0	3. Otros gastos de capital

1/ Información actualizada al 30 de agosto de 2018

Fuente: MEF

Elaboración: BCRP - Sucursal Huancayo.

ANEXO 10

ICA: EJECUCIÓN DEL PRESUPUESTO DE GASTOS DE LOS GOBIERNOS LOCALES 1/  
(Millones de soles)

	2017					2018								
	AGO	SET	OCT	NOV	DIC	ENE	FEB	MAR	ABR	MAY	JUN	JUL	AGO	
<b>GASTOS NO FINANCIEROS</b>	<b>49,6</b>	<b>35,2</b>	<b>31,0</b>	<b>49,0</b>	<b>75,8</b>	<b>21,3</b>	<b>31,3</b>	<b>46,2</b>	<b>44,5</b>	<b>42,9</b>	<b>44,8</b>	<b>54,1</b>	<b>39,5</b>	<b>GASTOS NO FINANCIEROS</b>
<b>a. GASTOS CORRIENTES</b>	<b>20,6</b>	<b>19,7</b>	<b>20,9</b>	<b>20,9</b>	<b>31,4</b>	<b>16,3</b>	<b>18,0</b>	<b>26,3</b>	<b>20,7</b>	<b>23,2</b>	<b>21,8</b>	<b>26,1</b>	<b>22,0</b>	<b>a. GASTOS CORRIENTES</b>
1. Personal y obligaciones sociales	5,9	5,8	6,6	6,5	8,4	8,7	6,6	8,3	6,5	7,1	6,6	9,6	6,4	1. Personal y obligaciones sociales
2. Pensiones y prestaciones sociales	1,4	1,4	1,2	1,0	2,7	0,6	0,7	1,0	0,8	1,0	1,3	1,5	1,0	2. Pensiones y prestaciones sociales
3. Bienes y servicios	12,9	12,1	12,7	12,9	20,0	6,8	10,3	16,5	13,1	14,7	13,5	14,6	14,2	3. Bienes y servicios
4. Donaciones y transferencias	0,0	0,0	0,0	0,0	0,0	0,0	0,0	0,1	0,0	0,0	0,0	0,0	0,0	4. Donaciones y transferencias
5. Otros gastos	0,4	0,3	0,4	0,4	0,3	0,3	0,4	0,4	0,2	0,3	0,4	0,4	0,4	5. Otros gastos
<b>b. GASTOS DE CAPITAL</b>	<b>29,0</b>	<b>15,5</b>	<b>10,1</b>	<b>28,2</b>	<b>44,5</b>	<b>5,0</b>	<b>13,3</b>	<b>19,9</b>	<b>23,8</b>	<b>19,7</b>	<b>22,9</b>	<b>28,0</b>	<b>17,5</b>	<b>b. GASTOS DE CAPITAL</b>
1. Adquisición de activos no financieros	29,0	15,5	10,1	28,2	44,5	5,0	13,3	19,9	22,4	19,2	22,9	28,0	17,5	1. Adquisición de activos no financieros
2. Donaciones y transferencias	0,0	0,0	0,0	0,0	0,0	0,0	0,0	0,0	1,3	0,5	0,0	0,0	0,0	2. Donaciones y transferencias
3. Otros gastos de capital	0,0	0,0	0,0	0,0	0,0	0,0	0,0	0,0	0,0	0,0	0,0	0,0	0,0	3. Otros gastos de capital

1/ Información actualizada al 30 de agosto de 2018

Fuente: MEF

Elaboración: BCRP - Sucursal Huancayo.

**ANEXO 11**

**ICA: MOROSIDAD 1/  
(En porcentajes)**

	2017						2018							
	JUL	AGO	SET	OCT	NOV	DIC	ENE	FEB	MAR	ABR	MAY	JUN	JUL	
<b>I. BANCA MÚLTIPLE</b>	<b>6,3</b>	<b>6,2</b>	<b>6,2</b>	<b>6,3</b>	<b>6,4</b>	<b>4,9</b>	<b>5,0</b>	<b>5,3</b>	<b>5,1</b>	<b>5,3</b>	<b>5,3</b>	<b>5,1</b>	<b>5,4</b>	<b>I. BANCA MÚLTIPLE</b>
<b>II. INST. NO BANCARIAS</b>														<b>II. INST. NO BANCARIAS</b>
Empresas Financieras	7,1	6,9	6,6	6,2	6,5	6,3	6,2	6,2	6,3	6,4	6,3	6,1	6,2	Empresas Financieras
Cajas Municipales	4,3	4,2	3,8	4,0	4,2	3,6	3,8	3,9	4,0	4,0	4,0	4,0	4,0	Cajas Municipales
Cajas Rurales	-	-	-	-	-	-	-	-	-	-	-	-	-	Cajas Rurales
Edpymes	8,2	8,8	9,3	9,3	7,5	8,3	11,7	13,6	14,3	12,5	13,0	12,5	12,2	Edpymes
<b>III. ENTIDADES ESTATALES</b>														<b>III. ENTIDADES ESTATALES</b>
Banco de la Nación 2/	1,3	1,2	1,2	1,3	1,3	1,2	1,2	1,2	1,1	1,1	1,1	1,2	1,2	Banco de la Nación 2/
Agrobanco 3/	7,7	31,2	32,7	28,7	23,0	18,7	20,0	18,4	20,3	18,1	19,7	32,0	31,9	Agrobanco 3/
<b>Total</b>	<b>5,9</b>	<b>5,9</b>	<b>5,8</b>	<b>5,8</b>	<b>5,9</b>	<b>4,7</b>	<b>4,8</b>	<b>5,1</b>	<b>5,0</b>	<b>5,0</b>	<b>5,0</b>	<b>4,9</b>	<b>5,1</b>	<b>Total</b>

1/Cifras preliminares.

2/Sólo considera los créditos de consumo e hipotecario

3/No considera los créditos a las demás empresas del sector.

Fuente: SBS y AFP

Elaboración: BCRP - Sucursal Huancayo.