

BANCO CENTRAL DE RESERVA DEL PERÚ
SUCURSAL HUANCAYO



ICA: Síntesis de Actividad Económica
Mayo 2018¹

Departamento de Estudios Económicos

¹ En el presente informe participaron Francisco Callupe Casaño y Sergio Carrasco Mamani.

ÍNDICE

Página

RESUMEN EJECUTIVO	3
I. ACTIVIDAD PRODUCTIVA	5
1. Actividad primaria.....	5
1.1 Sector agropecuario.....	5
1.2 Sector pesca.....	6
1.3 Sector minería.....	7
2. Otros indicadores sectoriales.....	8
2.1 Sub sector manufactura primaria.....	8
2.2 Arribos a los establecimientos de hospedaje.....	9
II. ASPECTOS LABORALES	10
1. Empleo.....	11
III. SECTOR EXTERNO	10
1. Exportaciones.....	11
IV. CRÉDITO Y DEPÓSITOS	12
1. Créditos.....	12
2. Depósitos.....	14
V. EJECUCIÓN DEL PRESUPUESTO DE GASTOS DEL GOBIERNO GENERAL	16
1. Ejecución del presupuesto de Gastos Corrientes.....	16
2. Ejecución del presupuesto de Inversiones.....	15
VI. ANEXOS	18



RESUMEN EJECUTIVO

Principales hechos de importancia

- En mayo, en cuanto a la actividad primaria, se observaron resultados mixtos al crecer la producción del sector agropecuario (18,8 por ciento) y minero (9,0 por ciento); sin embargo, cayó el sector pesquero (-42,2 por ciento). En lo que respecta al periodo de enero a mayo, se observaron también resultados mixtos al crecer el sector agropecuario (15,0 por ciento) y minero (9,9 por ciento), no obstante, decreció el sector pesquero (-35,8 por ciento).
- En cuanto a los otros indicadores de actividad económica en la región, destacó en mayo de 2018 el crédito directo total (7,1 por ciento) y la inversión pública (155,0 por ciento). De otro lado, disminuyó la producción industrial primaria (-6,5 por ciento).

Actividad primaria

- El **sector agropecuario** se expandió en 18,8 por ciento interanual en mayo, debido a la mayor producción agrícola (22,4 por ciento) y pecuaria (13,7 por ciento).
- La **actividad pesquera** disminuyó 42,2 por ciento interanual en mayo por la menor pesca para consumo humano indirecto (-41,1 por ciento) como anchoveta (-41,9 por ciento) para la industria de harina y aceite de pescado.
- La **actividad minera** creció 9,0 por ciento, principalmente por la mayor producción de cobre (34,4 por ciento).

Otros indicadores de actividad económica

- La **actividad manufacturera primaria** disminuyó 6,5 por ciento, con relación a mayo de 2017, debido a la menor producción de productos pesqueros.
- El **crédito directo total** en la región (S/ 4 584 millones) aumentó 7,1 por ciento con relación a mayo de 2017. De otro lado, los **créditos de consumo** registraron un crecimiento de 8,7 por ciento.
- Por su parte, la **inversión pública** (S/ 82,5 millones) aumentó 155,0 por ciento, por la expansión en la ejecución a nivel del Gobierno Nacional y Regional. En cuanto a los proyectos de inversión pública con mayor desembolso en el mes, destacaron: Instalación del servicio de readaptación social en el nuevo establecimiento penitenciario de Ica (S/ 38,4 millones); Construcción del paso a desnivel y accesos Trebol del Pacífico - Brisas de Concon (S/ 9,1 millones); Mejoramiento del servicio de readaptación social en el establecimiento penitenciario de Chíncha (S/ 6,1 millones); Instalación de los servicios de protección de infraestructuras de riego en algunos sectores de la margen derecha e izquierda del río Pisco, en los distritos de Humay e Independencia, en la provincia de Pisco (S/ 2,4 millones); y Mejoramiento de los servicios educativos de la I.E. 22333 del centro poblado Santa Cruz de Villacuri, distrito de Salas, provincia de Ica (S/ 2,1 millones).

CUADRO N° 1
ICA: OTROS INDICADORES DE ACTIVIDAD ECONÓMICA
 (Variación % respecto a similar mes del año anterior)

	Dic.17	Ene.18	Feb.18	Mar.18	Abr.18	May.18
Producción industrial primaria 1/	↓ -10,6	↓ -10,8	↓ -50,9	↓ -43,7	↓ -39,8	↓ -6,5
Arribos a los establec. de hospedaje	↑ 9,6	↑ 8,7	↑ 14,7	↑ 37,2		
Empleo formal urbano 2/	↑ 16,0	↑ 6,3	↑ 1,8	↓ -7,7	↓ -2,5	
Crédito total 2/	↑ 7,4	↑ 7,7	↑ 7,0	↑ 7,1	↑ 8,0	↑ 7,1
Crédito de consumo 2/	↑ 9,2	↑ 9,5	↑ 8,3	↑ 8,0	↑ 8,4	↑ 8,7
Crédito hipotecario 2/	↓ -8,4	↓ -7,8	↓ -7,0	↓ -6,9	↓ -6,1	↓ -5,8
Inversión pública 2/	↑ 6,2	↑ 197,0	↓ -52,7	↓ -4,6	↑ 26,4	↑ 155,0

1/ En términos reales.

2/ En términos nominales.

Fuentes: BCRP - Sucursal Huancayo, MINEM, PRODUCE, MINCETUR, MINTRA, SBS y MEF.

I. ACTIVIDAD PRODUCTIVA

1. Actividad primaria

1.1 Sector agropecuario

- La actividad agropecuaria creció 18,8 por ciento en el quinto mes del año, por la mayor producción agrícola (22,4 por ciento) y pecuaria (13,7 por ciento). De otro lado, en lo que va del año, el sector registró un crecimiento de 15,0 por ciento, sustentado en los avances de la parte agrícola y pecuaria (17,7 y 10,7 por ciento, respectivamente).

CUADRO N° 2
ICA: SECTOR AGROPECUARIO 1/
(Toneladas)

Subsectores	Estructura Porcentual 2016 2/	Mayo			Enero - Mayo				
		2017	2018	Var.%	Contribución al crecimiento 3/	2017	2018	Var.%	Contribución al crecimiento 3/
PRODUCCIÓN AGRÍCOLA	63,8			22,4	13,1			17,7	10,9
Orientado al mercado externo									
Mdo. externo agroindustria 2	57,9			23,3	12,7			17,6	10,4
Espárrago	21,3	13 036	13 764	5,6	1,2	66 676	69 197	3,8	0,8
Uva	13,0	33	105	218,2	0,1	142 397	163 943	15,1	3,1
Algodón 1/	3,5	3 916	11 037	181,9	10,1	11 858	22 440	89,2	2,7
Tomate	2,7	3 418	1 770	-48,2	-0,6	41 343	32 335	-21,8	-0,6
Maíz amarillo duro	4,5	4 715	11 936	153,2	2,6	37 754	60 116	59,2	1,5
Cebolla cabeza amarilla	1,6	4 555	7 425	63,0	0,9	22 362	17 841	-20,2	-0,2
Páprika	0,4	461	545	18,2	0,3	1 174	2 195	86,9	0,6
Mandarina	2,9	30 429	23 714	-22,1	-2,7	49 870	75 824	52,0	1,9
Palto	2,7	5 939	6 726	13,2	0,5	13 661	15 294	12,0	0,2
Alcachofa	1,9	0	0	-	0,0	600	175	-70,9	-0,1
Pallar grano seco	0,8	16	18	15,4	0,0	222	204	-8,1	0,0
Tangelo	1,3	0	0	-	0,0	0	0	-	0,0
Pecano	0,6	361	224	-37,8	-0,6	367	227	-38,1	-0,1
Orientado al mercado internc	5,9			9,1	0,3			18,6	0,6
Papa	1,4	95	98	3,2	0,0	576	462	-19,8	0,0
Zapallo	0,8	925	1 251	35,3	0,1	6 313	8 474	34,2	0,1
Alfalfa	0,7	12 539	11 339	-9,6	-0,1	56 072	53 033	-5,4	0,0
Maíz choclo	0,3	49	0	-100,0	0,0	49	112	-	0,0
Camote	0,4	1 417	2 997	111,5	0,4	11 728	17 580	49,9	0,3
PRODUCCIÓN PECUARIA	36,2			13,7	5,7			10,7	4,1
Huevo	19,9	13 292	14 826	11,5	2,6	67 512	71 661	6,1	1,3
Carne de ave 4/	13,0	5 806	7 005	20,6	3,1	29 117	35 026	20,3	2,7
SECTOR AGROPECUARIO 1/	100,0			18,8	18,8			15,0	15,0

1/ Cifras preliminares.

2/ A precios de 2007

3/ En base a la estructura de similar periodo de 2016.

4/ Peso neto.

Fuente: MINAGRI

Elaboración: BCRP - Sucursal Huancayo.

- El incremento del subsector agrícola en mayo (22,4 por ciento), obedeció a la mayor producción orientada al mercado externo y agroindustria (23,3 por ciento) por el crecimiento observado en los cultivos como algodón (181,9 por ciento), cebolla cabeza amarilla (63,0 por ciento) y espárrago (5,6 por ciento), explicándose en el caso de algodón por la recuperación de las siembras, luego de que en la campaña pasada se desalentaran las instalaciones de este cultivo por los bajos precios en chacra; en cebolla cabeza amarilla por las expectativas de mayores exportaciones; y en espárrago por mayores áreas cosechadas que devienen de mayores áreas sembradas en campañas anteriores.

- Respecto al sub sector pecuario, el incremento de 13,7 por ciento en el mes, se sustentó en la mayor producción de huevo (11,5 por ciento) y de carne de ave (20,6 por ciento). Respecto al periodo de enero a mayo, aumentó la producción de huevo (6,1 por ciento) y de carne de ave (20,3 por ciento). En cuanto a la participación en el VBP del sub sector, lideraron, la producción de carne de ave (38,5 por ciento) y huevo (53,0 por ciento), por la actividad avícola intensiva de las granjas asentadas particularmente en la provincia de Chincha.
- En cuanto a las siembras, al décimo mes de la campaña 2017 – 2018 se instalaron 46,0 mil hectáreas, nivel menor en 6,6 por ciento respecto a similar periodo de la campaña pasada. Del total el 89,6 por ciento correspondió a cultivos transitorios, mientras que el resto a permanentes. En cuanto a los transitorios, la disminución de 8,4 por ciento, se sustentó principalmente en maíz amarillo duro (-21,3 por ciento) y pallar grano seco (-46,2 por ciento).

CUADRO N° 3
ICA: SUPERFICIE SEMBRADA 1/
(Hectáreas)

	Campaña agrícola 2/		Variación	
	2016/2017	2017/2018	Absoluta	Porcentual
CULTIVOS TRANSITORIOS	45 046	41 260	-3 786	-8,4
Alcachofa	1 546	1 507	- 39	-2,5
Algodón 3/	5 224	9 250	4 026	77,1
Camote	974	1 564	591	60,7
Cebolla 4/	1 610	1 158	- 452	-28,1
Maíz amarillo duro	22 193	17 472	-4 721	-21,3
Pallar grano seco	4 597	2 476	-2 122	-46,2
Papa	3 076	2 809	- 267	-8,7
Páprika	267	360	94	35,1
Tomate	0	0	0	-
Zapallo	1 317	1 072	- 245	-18,6
Otros	4 243	3 593	- 650	-15,3
CULTIVOS PERMANENTES	4 254	4 778	524	12,3
Espárrago	494	546	52	10,6
Granada	177	355	178	100,6
Mandarina	362	467	105	29,0
Palta	237	485	249	105,2
Uva	1 637	1 300	- 338	-20,6
Otros	1 348	1 626	277	20,6
Total	49 301	46 038	-3 262	-6,6

1/ Cifras preliminares.

2/ Corresponde al periodo de agosto a mayo.

3/ Incluye las variedades tanguis, hazera y pima.

4/ Incluye las variedades roja, amarilla y china.

Fuente: DIA - Ica

Elaboración: BCRP - Sucursal Huancayo.

1.2 Sector pesca

- La actividad pesquera disminuyó 42,2 por ciento en mayo respecto a similar mes de 2017, por la menor pesca para consumo humano indirecto (-41,1 por ciento), sustentándose en la disminución de la captura de anchoveta (-41,9 por ciento). De otro lado, se contrajo la pesca para consumo humano directo (-59,4 por ciento) en lo que respecta a fresco (-51,6 por ciento) y congelado (-6,5 por ciento). Respecto al periodo acumulado, la contracción de 35,8 por ciento, se explicó por la menor cuota de pesca de anchoveta, lo que incidió en la disminución de consumo humano indirecto (-29,8 por ciento). De otro lado, a nivel de consumo humano directo, las condiciones climatológicas desfavorables incidieron en la menor extracción para fresco (-59,6 por ciento) y enlatado (-71,0 por ciento), principalmente.



CUADRO N° 4
ICA: SECTOR PESCA 1/
(En toneladas)

Destino	Mayo			Enero - Mayo		
	2017	2018	Var. %2/	2017	2018	Var. %2/
Consumo Humano Directo			- 59,4			- 55,5
Fresco	2 397	1 160	- 51,6	19 609	7 917	- 59,6
Enlatado	38	62	61,6	1 004	291	- 71,0
Curado	361	1 021	183,1	1 274	4 045	217,5
Congelado	219	204	- 6,5	1 388	1 081	- 22,1
Consumo Humano Indirecto			- 41,1			- 29,8
Anchoveta	256 603	149 129	- 41,9	395 560	267 788	- 32,3
Otras especies	3 016	3 801	26,0	13 528	19 469	43,9
SECTOR PESCA 2/			- 42,2			- 35,8

1/ Cifras preliminares.

2/ A precios de 2007.

Fuente: PRODUCE y DIREPRO Ica.

Elaboración: BCRP - Sucursal Huancayo.

- El precio promedio de la harina de pescado en mayo fue de US\$ 1 497 por tonelada, nivel inferior en 5,0 por ciento respecto al mes previo, pero mayor en 15,1 por ciento con relación a mayo de 2017.

GRÁFICO N° 1
COTIZACIÓN INTERNACIONAL DE LA HARINA DE PESCADO
(Hamburgo – US\$/Tm)

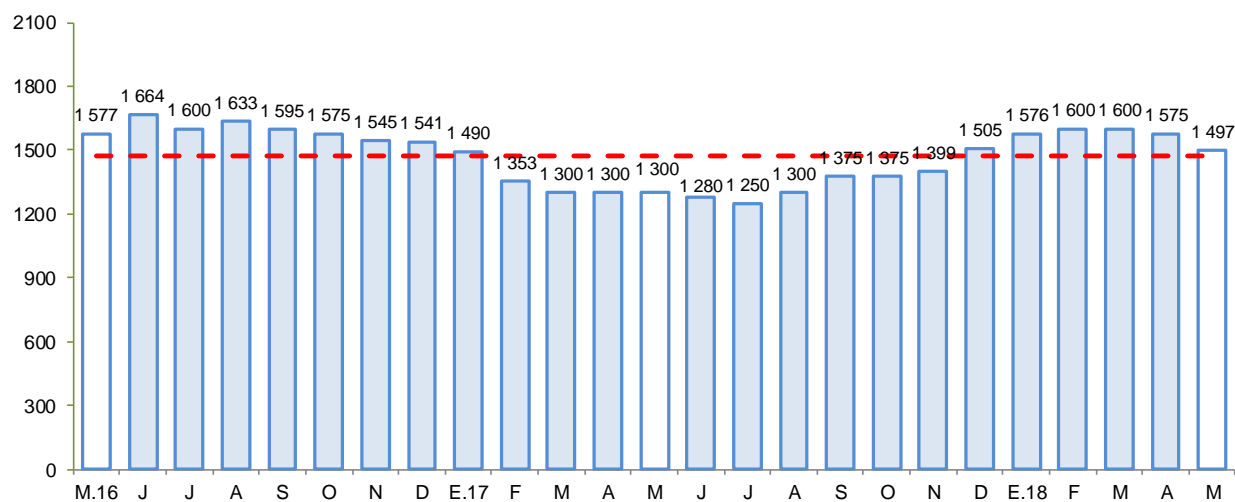

Fuente: Bloomberg.

Elaboración: BCRP - Sucursal Huancayo.

1.3 Sector minería

- La producción minera creció 9,0 por ciento, debido a la mayor producción de cobre (34,4 por ciento) y zinc (4,9 por ciento).
- Entre enero y mayo de 2018, el sector creció 9,9 por ciento, por la mayor producción de hierro (16,9 por ciento) por parte de la empresa Shougang Hierro Perú. A lo anterior se sumó el crecimiento en cobre (40,1 por ciento). En términos de participación en el Valor Bruto de

Producción (VBP) minero, en lo que va del año, destacó hierro con 47,5 por ciento, seguido de cobre y zinc con 25,4 y 21,8 por ciento, respectivamente.

CUADRO N° 5
ICA: SECTOR MINERÍA 1/
(Variación % real respecto a similar periodo del año anterior)

Mineral	Estructura Porcentual 2016 2/	Mayo				Enero - Mayo			
		2017	2018	Var.%	Contribución 3/	2017	2018	Var.%	Contribución 3/
Hierro (TMF)	38,8	816 711	816 647	0,0	-0,0	3 776 993	4 414 636	16,9	7,5
Zinc (TMF)	33,4	12 352	12 961	4,9	1,3	67 648	55 652	-17,7	-5,2
Cobre (TMF)	20,2	4 299	5 778	34,4	7,8	18 230	25 537	40,1	8,0
Plata (Onzas troy)	4,4	303 334	275 985	-9,0	-0,3	1 578 055	1 468 005	-7,0	-0,3
Plomo (TMF)	2,8	1 027	1 159	12,9	0,2	6 541	5 677	-13,2	-0,3
Oro (Onzas troy)	0,5	458	583	27,4	0,1	2 058	2 915	41,7	0,1
SECTOR MINERÍA 2/	100,0			9,0	9,0			9,9	9,9

1/ Cifras preliminares.

2/ A precios de 2007.

3/ En base a la estructura porcentual de similar periodo de 2016.

Fuente: MINEM.

Elaboración: BCRP - Sucursal Huancayo.

GRÁFICO N° 2
ICA: CRECIMIENTO DE LA PRODUCCIÓN MINERA
(Variación % real respecto a similar mes del año anterior)

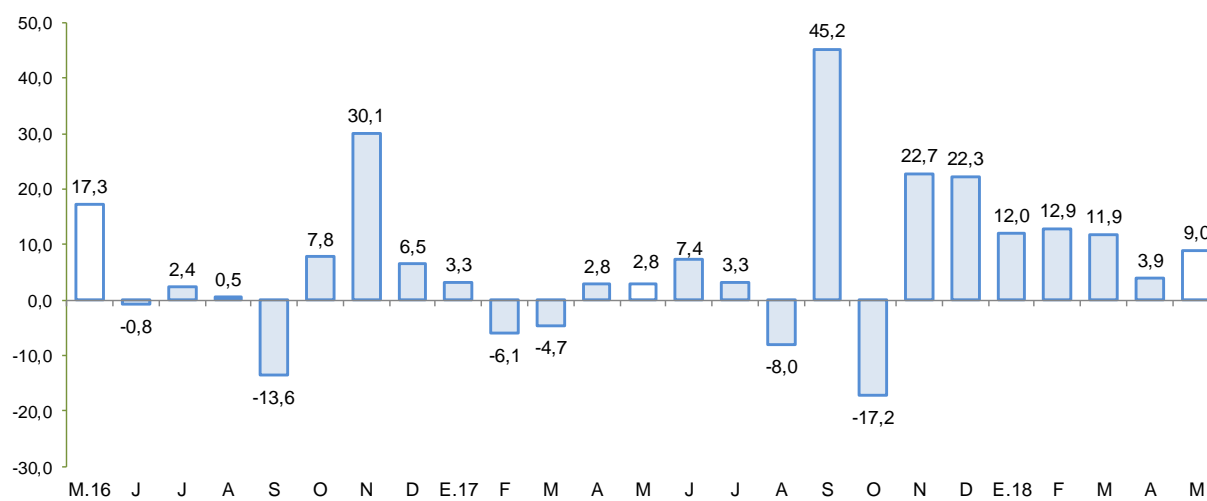

Fuente: MINEM.

Elaboración: BCRP - Sucursal Huancayo.

2. Otros indicadores sectoriales

2.1 Sub sector manufactura primaria

- El procesamiento primario de recursos, disminuyó 6,5 por ciento en mayo, por la menor producción de productos pesqueros (-38,5 por ciento) aunque fue parcialmente contrarrestado por una mayor refinación de estaño (13,0 por ciento) y de hidrocarburos líquidos (1,3 por ciento).
- Entre enero y mayo de 2018, el sub sector cayó en 28,9 por ciento, por la menor producción de productos pesqueros (-29,5 por ciento) e hidrocarburos líquidos (-31,5 por ciento).

CUADRO N° 6
ICA: SUB SECTOR MANUFACTURA PRIMARIA 1/
 (Variación % real respecto a similar periodo del año anterior)

Ramaz de Actividad	Estructura porcentual 2016 2/	Mayo		Enero - Mayo	
		Var. %	Contribución 3/	Var. %	Contribución 3/
Refinación de Metales	8,4	13,0	0,9	4,2	0,3
Estaño refinado	8,4	13,0	0,9	4,2	0,3
Productos pesqueros	2,6	-38,5	-8,4	-29,5	-2,3
Harina de pescado	2,3	-42,0	-8,6	-33,0	-2,5
Aceite de pescado	0,2	13,7	0,2	24,9	0,1
Hidrocarburos líquidos	89,0	1,3	0,9	-31,5	-26,8
Glp	41,2	3,0	1,0	-11,8	-4,7
Gasolina	39,4	-0,6	-0,2	-51,2	-19,8
Diesel y fuel oil	8,3	2,6	0,1	-34,2	-2,3
Manufactura Primaria	100,0	-6,5	-6,5	-28,9	-28,9

1/ Cifras preliminares.

2/ A precios de 1994.

3/ En puntos porcentuales

Fuente: MINEM y PRODUCE

Elaboración: BCRP - Sucursal Huancayo.

GRÁFICO N° 3
ICA: EVOLUCIÓN DE LA PRODUCCIÓN MANUFACTURERA PRIMARIA
 (Variación % real respecto a similar mes del año anterior)

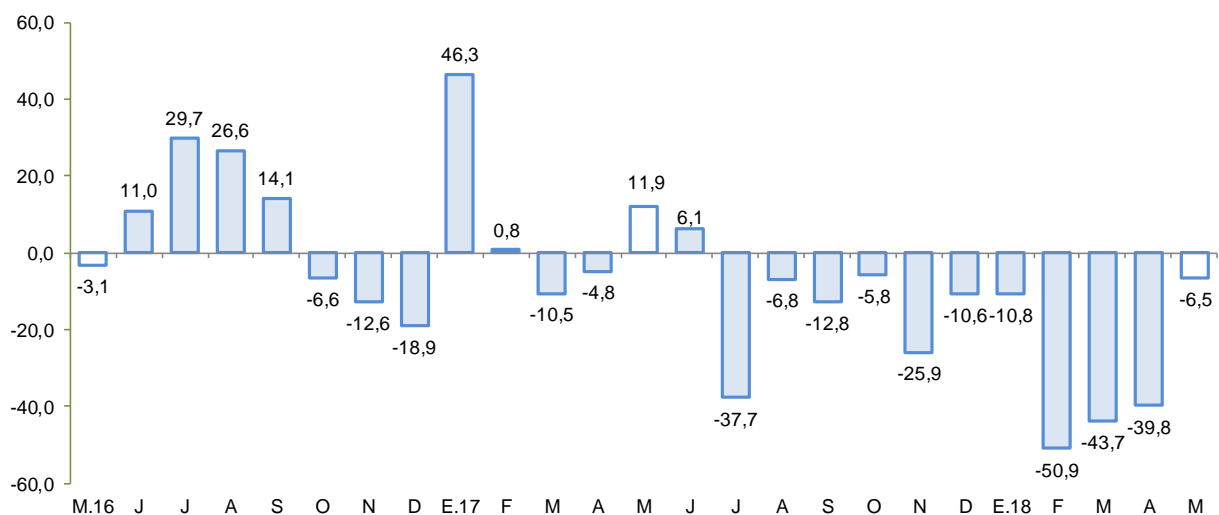

Fuente: MINEM y PRODUCE.

Elaboración: BCRP - Sucursal Huancayo.

2.2 Arribos a los establecimientos de hospedaje

- El número de arribos a los establecimientos de hospedaje (157,0 mil) creció en 37,2 por ciento en marzo, respecto de similar mes del año previo, por la mayor afluencia de visitantes nacionales (38,3 por ciento) y extranjeros (31,2 por ciento). Respecto al acumulado entre enero y marzo, el

arribo de turistas creció 19,6 por ciento, por mayores arribos nacionales (19,5 por ciento) y extranjeros (20,0 por ciento).

GRÁFICO N° 4
ICA: CRECIMIENTO DE ARRIBOS A ESTABLECIMIENTOS DE HOSPEDAJE
(Variación %)

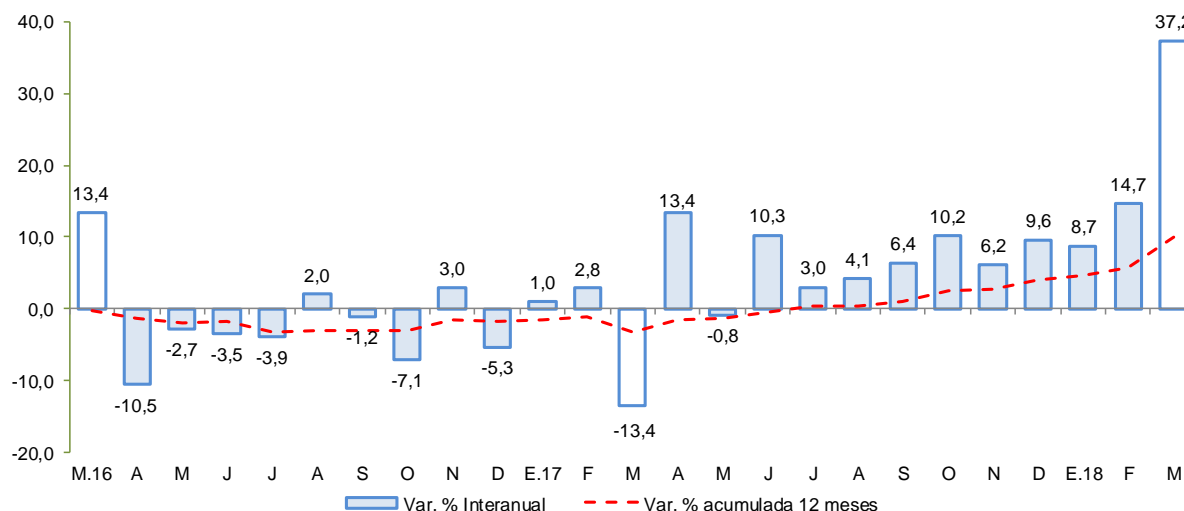

Fuente: MINCETUR
Elaboración: BCRP - Sucursal Huancayo.

II. ASPECTOS LABORALES

1. Empleo

- El empleo en la ciudad de Ica, en empresas privadas formales de 10 a más trabajadores, decreció 2,5 por ciento en abril, pero se mantuvo estable entre enero y abril. En el primer caso, se explicó por la menor captación de las actividades extractivas (-5,5 por ciento) y transporte, almacenes y comunicaciones (-6,2 por ciento).

CUADRO N° 7
CIUDAD DE ICA: ÍNDICE MENSUAL DE EMPLEO EN EMPRESAS PRIVADAS FORMALES DE 10 Y MÁS TRABAJADORES POR RAMA DE ACTIVIDAD ECONÓMICA 1/
(Octubre 2010=100)

	Abril			Enero - Abril		
	2017	2018	Var.%	2017	2018	Var.%
Extractiva 2/	108,9	102,9	-5,5	159,0	156,3	-1,7
Industria manufacturera	59,0	62,8	6,5	56,3	61,9	9,9
Comercio	102,8	103,0	0,2	101,7	102,5	0,8
Transporte, almacenes y comunicaciones	164,4	154,3	-6,2	166,0	157,6	-5,1
Servicios 3/	97,2	101,6	4,4	88,3	89,4	1,3
Total	95,8	93,4	-2,5	117,5	117,5	-0,0

Nota: La Información correspondiente al primer día de cada mes.

1/ Cifras preliminares.

2/ Conformada por las subramas agricultura, pesca y minería.

3/ Conformada por las subramas servicios a empresas, restaurantes y hoteles, estab. financieros, enseñanza, servicios sociales y comunales; y electricidad, gas y agua.

Fuente: MTPE - Encuesta Nacional de Variación del Empleo (ENVME).

Elaboración: BCRP, Sucursal Huancayo. Departamento de Estudios Económicos.

GRÁFICO N° 5
CIUDAD DE ICA: EMPLEO FORMAL URBANO EN EMPRESAS DE 10 A MÁS TRABAJADORES
 (Variación % respecto a similar mes del año anterior)

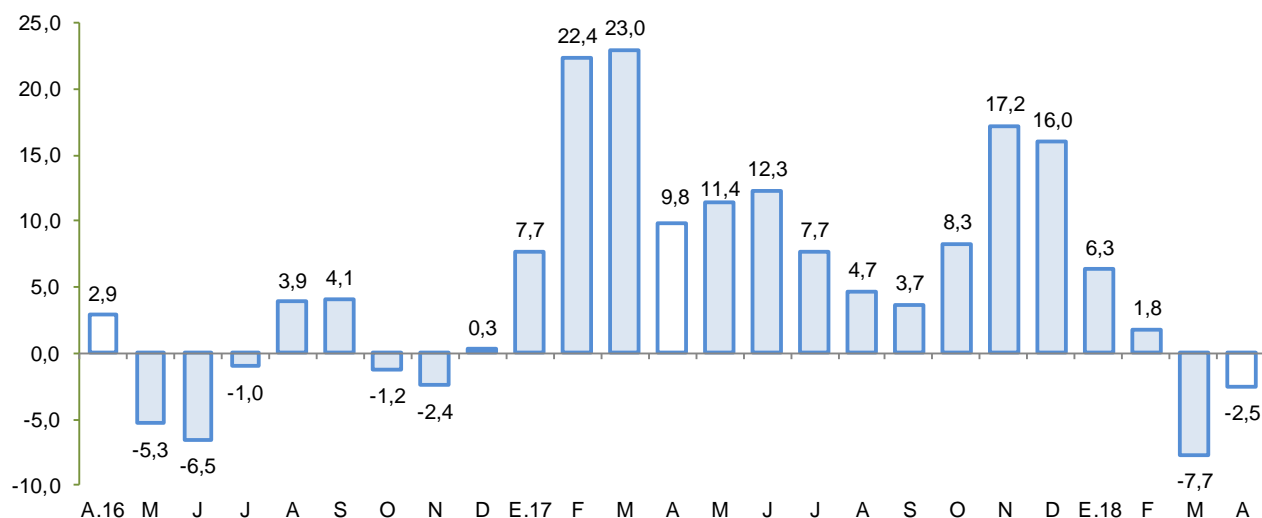

Fuente: Ministerio de Trabajo y Promoción del Empleo.
 Elaboración: BCRP - Sucursal Huancayo.

III. SECTOR EXTERNO

1. Exportaciones

- En mayo, el valor de las exportaciones totalizó US\$ 299,7 millones, mayor en 26,3 por ciento respecto a igual mes del año pasado, ante la expansión de las exportaciones tradicionales (33,0 por ciento) y no tradicionales (15,6 por ciento).

CUADRO N° 8
ICA: EXPORTACIONES POR GRUPO DE PRODUCTOS 1/
 (Valor FOB en millones de US\$)

TIPO	Estructura %	Mayo			Enero - Mayo		
		2016	2017	2018	2017	2018	Var. %
PRODUCTOS TRADICIONALES	58,4	146,0	194,2	33,0	748,4	845,8	13,0
Pesqueros	5,5	3,6	10,5	193,9	12,3	15,3	24,7
Agrícolas	0,0	0,2	0,5	203,6	0,7	0,7	0,1
Mineros	30,3	96,7	89,9	-7,0	457,8	493,6	7,8
Petróleo crudo y derivados	22,5	45,6	93,4	104,7	277,7	336,2	21,1
PRODUCTOS NO TRADICIONALES	41,6	91,3	105,5	15,6	542,3	676,5	24,7
Agropecuarios	32,9	61,7	82,0	32,9	402,6	531,9	32,1
Maderas y papeles	0,5	1,2	1,3	6,1	6,0	7,0	15,8
Metal - mecánico	0,0	0,0	0,0	-	0,2	3,8	2003,0
Minería no metálica	0,2	0,3	0,3	-	3,7	3,1	-17,7
Pesqueros	2,4	7,5	6,2	-17,4	31,4	25,5	-18,7
Químicos	0,0	0,1	0,1	7,0	0,5	0,8	42,4
Sidero - metalúrgico	1,9	13,1	8,3	-37,0	58,1	59,4	2,3
Textiles	3,7	7,4	7,3	-0,8	39,7	45,1	13,5
Otros	0,0	0,0	0,0	-	0,0	0,0	-
OTROS 2/	0,0	0,0	0,0	-	0,0	0,0	60,1
TOTAL EXPORTACIONES	100,0	237,3	299,7	26,3	1 290,7	1 522,3	17,9

1/ Cifras preliminares.

2/ Varios incluido joyería.

Fuente: SUNAT.

Elaboración: BCRP - Sucursal Huancayo.



- En cuanto a las **exportaciones tradicionales**, el incremento se explicó por las mayores ventas de derivados de petróleo (104,7 por ciento) además de productos pesqueros (193,9 por ciento). Respecto a los **no tradicionales**, el incremento de 15,6 por ciento se sustentó en las mayores ventas de productos agropecuarios (32,9 por ciento) como palta fresca (115,4 por ciento) con destino a Países Bajos, España e Inglaterra; espárrago fresco (27,8 por ciento) a Estados Unidos de América e Inglaterra; y mandarina fresca (16,7 por ciento) a Rusia, Inglaterra y Países Bajos.
- Entre enero y mayo de 2018, las exportaciones totalizaron US\$ 1 522,3 millones, mayor en 17,9 por ciento con relación a similar lapso al 2017, por mayores ventas de **productos tradicionales** (13,0 por ciento) y **no tradicionales** (24,7 por ciento). En el primer caso, se sustentó en el incremento de productos mineros (7,8 por ciento), por los mayores volúmenes de exportación de hierro (19,6 por ciento) y oro (113,0 por ciento), principalmente con destino a China e India, respectivamente. Con relación a los no tradicionales, destacaron las mayores ventas de productos agropecuarios (32,1 por ciento) y sidero – metalúrgicos (2,3 por ciento). En el primer caso, obedeció a las mayores exportaciones de uva de mesa (33,8 por ciento) a Estados Unidos de América, Países Bajos y China; a lo que se agregó palta fresca (139,1 por ciento) y espárrago fresco (102,9 por ciento) con destino a Estados Unidos de América, Inglaterra y España. En cuanto a los productos sidero – metalúrgicos, el incremento se sustentó en las ventas de barras de hierro o acero con destino a Estados Unidos de América, Bolivia y Colombia.
- En cuanto a su composición, los **productos tradicionales** tuvieron una participación del 55,6 por ciento, nivel inferior en 2,4 por ciento a lo registrado en el periodo enero - mayo del año pasado, debido al mayor crecimiento relativo de las exportaciones de productos no tradicionales respecto de los tradicionales. Por principales destinos, resaltaron en participación Estados Unidos de América (24,2 por ciento), China (20,7 por ciento), Brasil (12,9 por ciento) y Países Bajos (8,9 por ciento); mientras que por productos, destacó los envíos de derivados de petróleo (22,1 por ciento), uva de mesa (15,6 por ciento), hierro (14,5 por ciento) y estaño (9,9 por ciento).

IV. CRÉDITO Y DEPÓSITOS²

1. Créditos

- Los créditos en lca sumaron S/ 4 584 millones al término de mayo, siendo mayor en 0,6 por ciento respecto al mes anterior, y en 7,1 por ciento con relación a mayo de 2017. En el primer caso se explicó por las mayores colocaciones del Banco de la Nación (1,4 por ciento), Banca Múltiple (0,3 por ciento) y Cajas Municipales (1,8 por ciento). Respecto al comportamiento interanual, el crecimiento se sustentó en la expansión de los saldos colocados del Banco de la Nación (36,4 por ciento), Banca Múltiple (11,1 por ciento), Empresas Financieras (25,3 por ciento) y Cajas Municipales (21,8 por ciento), siendo en estos dos últimos casos, explicado por mayores saldos colocados a empresas y a personas (créditos de consumo).
- Por tipo de moneda, los créditos en moneda nacional aumentaron en 1,3 por ciento respecto al mes previo, y en 11,7 por ciento con relación a mayo de 2017; registrándose una participación de 77,6 por ciento en los saldos de mayo. De otro lado, las colocaciones en moneda extranjera disminuyeron en 1,8 por ciento con relación al mes pasado y en 6,5 por ciento respecto de mayo del año pasado, observando un saldo de US\$ 317 millones.

² Se presentan los saldos de los créditos y depósitos al cierre de operaciones de mayo de 2018. Cabe destacar que los saldos de las cuentas expresadas en moneda extranjera se valúan al tipo de cambio constante de enero de 2017 (S/ 3,31 por dólar), a fin de aislar el efecto de la valuación cambiaria sobre los saldos en dicha moneda.

CUADRO Nº 9
ICA: CRÉDITO DIRECTO
(Saldos en millones de soles)

	Estructura %	SalDOS en millones de soles con TCF 1/		Tasa de crecimiento (%)	
		May-18	Abr-18	May-18	Mes
Banco de la Nación	3,9	175	178	1,4	36,4
Agrobanco	0,3	15	14	-9,6	-95,3
Banca Múltiple	69,6	3 181	3 189	0,3	11,1
Instituciones No Bancarias	26,2	1 186	1 203	1,5	22,4
Financieras	8,5	384	388	0,9	25,3
Cajas Municipales	17,4	785	799	1,8	21,8
Cajas Rurales	0,0	0	0	-	-
Edpymes	0,4	17	16	-3,6	-6,3
Arrendamiento Financiero	0,0	0	0	-	-
TOTAL	100,0	4 557	4 584	0,6	7,1
Empresas	57,7	2 643	2 645	0,1	8,8
Personas	42,3	1 915	1 939	1,3	4,9
Consumo	32,3	1 460	1 480	1,4	8,7
Hipotecario	10,0	455	458	0,9	-5,8
MN	77,6	3 512	3 557	1,3	11,7
ME	22,4	1 045	1 026	-1,8	-6,5
ME (Mill. US\$)		323	317	-1,8	-6,5

1/ TCF = Tipo de Cambio Fijo (S/ 3.24 por US\$)

Fuente: SBS y AFP.

Elaboración: BCRP, Sucursal Huancayo. Departamento de Estudios Económicos.

- Por tipo de crédito, respecto al mes previo, el incremento se registró en lo orientado a empresas (0,1 por ciento) pero sobre todo a personas (1,3 por ciento). En términos interanuales, el mayor saldo global de las colocaciones obedeció a la expansión de los créditos a empresas (8,8 por ciento) y a personas (4,9 por ciento), siendo liderado en este último caso por los créditos de consumo (8,7 por ciento).

GRÁFICO Nº 6
ICA: CRECIMIENTO DEL CREDITO DIRECTO
(Variación % respecto a similar mes del año anterior)

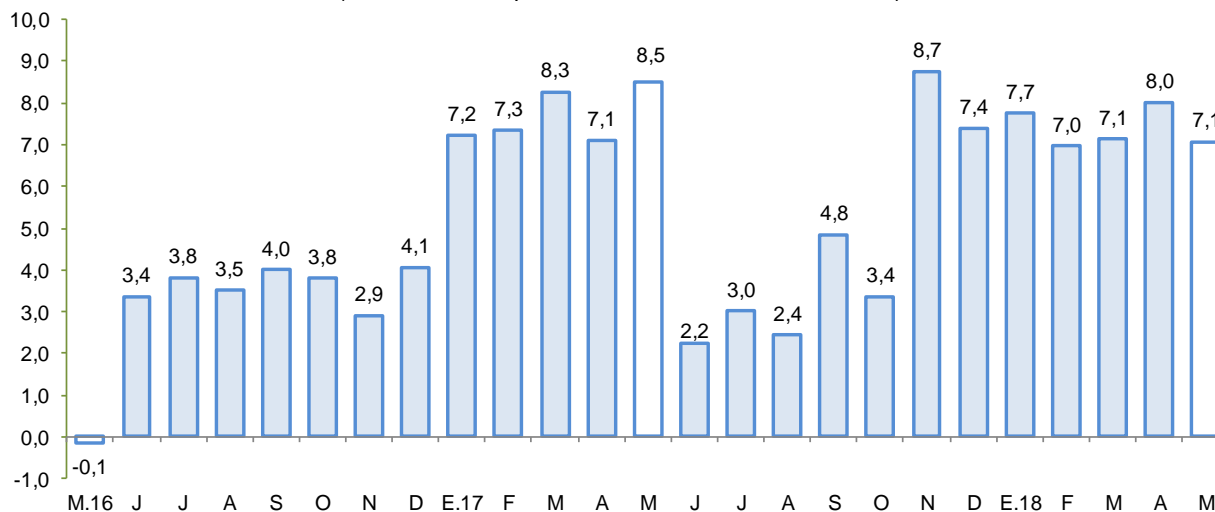

Fuente: SBS y AFP.

Elaboración: BCRP - Sucursal Huancayo.



- El **ratio de dolarización** en los créditos alcanzó 22,4 por ciento al término de mayo, nivel menor en 3,2 de punto porcentual respecto a similar mes de 2017.

GRÁFICO Nº 7
ICA: TASA DE MOROSIDAD 1/ 2/
(En porcentaje)

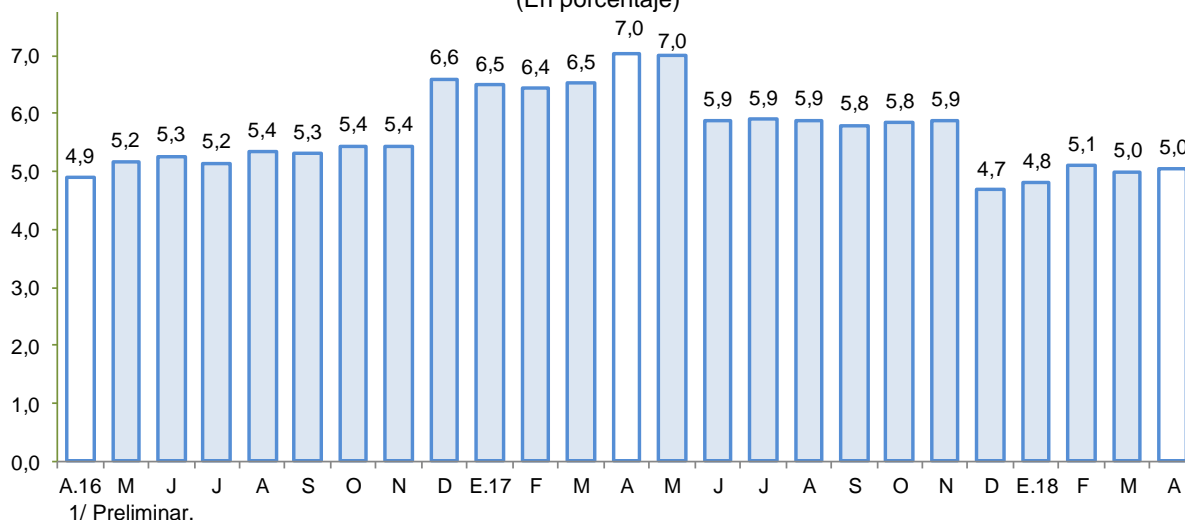

1/ Preliminar.

2/ Morosidad = (créditos vencidos + créditos en cobranza judicial) / colocaciones brutas.

Fuente: SBS y AFP.

Elaboración: BCRP - Sucursal Huancayo.

- Respecto a la morosidad, al término de marzo alcanzó 5,0 por ciento, nivel menor en 2,0 de punto porcentual en comparación a similar mes del año pasado. Los mayores ratios se registraron en Agrobanco (18,1 por ciento), las Edpymes (12,5 por ciento) y las Empresas Financieras (6,4 por ciento).

2. Depósitos

- Los depósitos sumaron S/ 3 088 millones al término de mayo y mostraron un crecimiento de 5,9 por ciento respecto del mes previo y de 16,7 por ciento con relación a similar mes del año pasado. En el primer caso, por los mayores saldos de la Banca Múltiple (7,9 por ciento). En términos interanuales, la expansión se explicó por el incremento de las captaciones de la Banca Múltiple (16,9 por ciento), Empresas Financieras (19,2 por ciento) y Cajas Municipales (16,6 por ciento).
- Según tipo de depósito, el incremento interanual se observó principalmente en los depósitos a la vista (19,5 por ciento) y de ahorro (20,1 por ciento). De otro lado, la mayor concentración se observó en la modalidad de ahorro con una participación del 41,6 por ciento en el saldo total. Por tipo de moneda, los depósitos estuvieron conformados en un 74,9 por ciento por moneda nacional, registrándose un incremento de los saldos del orden de 5,5 por ciento, respecto del mes pasado y un aumento de 15,9 por ciento con relación a mayo de 2017. De otro lado, los saldos en moneda extranjera se expandieron respecto del mes anterior en 7,0 por ciento y en 19,0 por ciento con relación a similar mes de año pasado. Cabe indicar que, los saldos en moneda extranjera totalizaron US\$ 242 millones.

CUADRO Nº 10
ICA: DEPÓSITOS
(SalDOS en millones de soles)

	SalDOS en millones de soles con TCF 1/		Tasa de crecimiento (%)	
	Abr-18	May-18	Mes	12 Meses
Banco de la Nación	279	282	1,3	14,7
Banca Múltiple	1 890	2 038	7,9	16,9
Instituciones No Bancarias	748	767	2,6	16,7
Financieras	32	34	4,9	19,2
Cajas Municipales	715	733	2,4	16,6
Cajas Rurales	0	0	-	-
TOTAL	2 916	3 088	5,9	16,7
Vista	617	670	8,5	19,5
Ahorro	1 214	1 289	6,2	20,1
A plazo	1 085	1 129	4,0	11,4
MN	2 184	2 304	5,5	15,9
ME	732	783	7,0	19,0
ME (Mill. US\$)	226	242	7,0	19,0

1/ TCF = Tipo de Cambio Fijo (S/ 3.24 por US\$)

Fuente: SBS y AFP.

Elaboración: BCRP, Sucursal Huancayo. Departamento de Estudios Económicos.

GRÁFICO Nº 8
ICA: CRECIMIENTO DE LOS DEPÓSITOS
(Variación % respecto a similar periodo del año anterior)

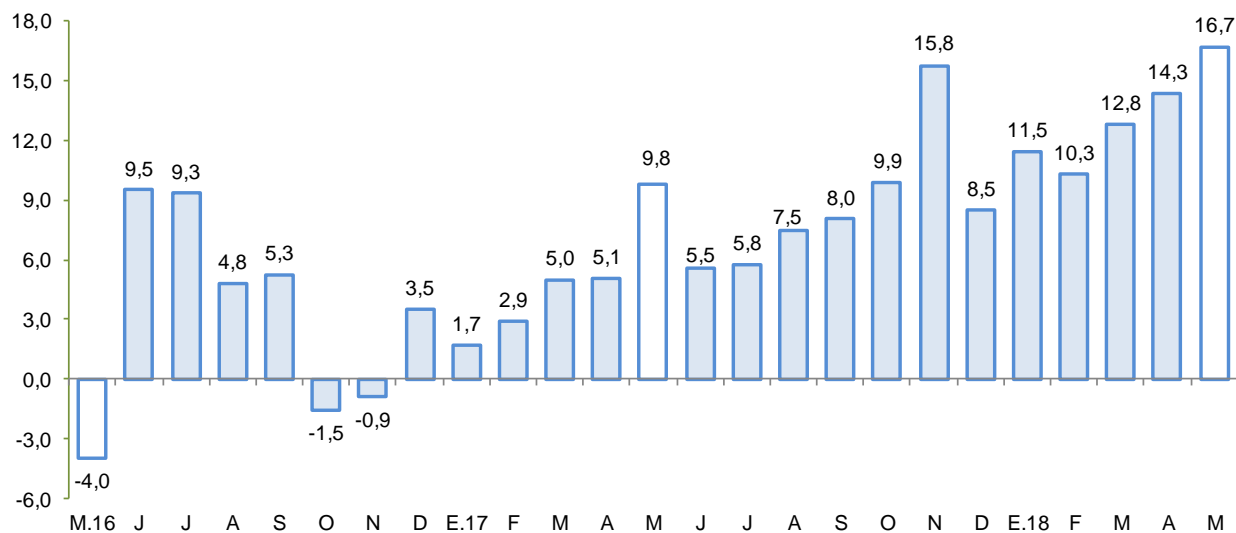

Fuente: SBS y AFP.

Elaboración: BCRP - Sucursal Huancayo.

- La tasa de dolarización fue de 25,4 por ciento en mayo, nivel mayor en 0,5 de punto porcentual respecto de similar mes de 2017, lo que se explicó por el mayor crecimiento relativo de los depósitos en moneda extranjera.

V. EJECUCIÓN DEL PRESUPUESTO DE GASTOS DEL GOBIERNO GENERAL

1. Ejecución del Presupuesto de Gastos Corrientes

- En mayo, el gasto corriente no financiero disminuyó 1,7 por ciento interanual en términos reales, por la contracción a nivel del Gobierno Nacional (-5,0 por ciento) y de los municipios (-2,0 por ciento) por menores compras de bienes y servicios.

CUADRO Nº 11
ICA: EJECUCIÓN DEL PRESUPUESTO DE GASTOS CORRIENTES 1/ 2/
(Millones de soles)

	Mayo			Enero - Mayo		
	2 017	2 018	Var %real	2 017	2 018	Var %real
Gobierno Nacional	62,8	60,2	-5,0	285,0	309,6	7,7
Gobierno Regional	67,0	68,6	1,5	302,7	326,3	6,9
Gobiernos locales	23,4	23,2	-2,0	98,0	104,5	5,8
Total	153,2	152,0	-1,7	685,7	740,3	7,1

1/ Información actualizada al 31 de mayo de 2018

2/ Comprende el gasto en remuneraciones y en bienes y servicios.

Fuente: MEF

Elaboración: BCRP - Sucursal Huancayo.

- De otro lado, en el acumulado anual de enero a mayo, el gasto creció en 7,1 por ciento, en términos reales, sustentado principalmente en el incremento del gasto del Gobierno Nacional (7,7 por ciento) y Regional (6,9 por ciento) principalmente por mayores pagos por remuneraciones.

2. Ejecución del Presupuesto de Inversiones

- En mayo, la inversión pública correspondiente a los tres niveles de gobierno totalizó S/ 82,5 millones, siendo mayor en 155,0 por ciento con relación a mayo del año pasado, debido al incremento en la ejecución a nivel del Gobierno Nacional y Regional. Respecto al gasto acumulado entre enero y mayo, totalizó S/ 166,6 millones, lo que significó una ejecución del 17,5 por ciento del presupuesto institucional modificado (PIM) para el 2018 el cual ascendió a S/ 954 millones. En el mismo periodo acumulado, la inversión se orientó principalmente a Justicia, Transporte, Saneamiento y Educación los que en conjunto representaron el 73,3 por ciento del total ejecutado. Por nivel de gobierno, los municipios registraron el mayor desembolso en inversiones con una participación de 47,9 por ciento.

CUADRO Nº 12
ICA: EJECUCIÓN DEL PRESUPUESTO DE INVERSIONES 1/ 2/
(Millones de soles)

	Mayo			Enero - Mayo		
	2 017	2 018	Var %real	2 017	2 018	Var %real
Gobierno Nacional	4,7	57,4	1117,7	14,0	76,0	437,1
Gobierno Regional	5,1	5,9	13,0	24,1	10,8	-55,6
Gobiernos locales	22,2	19,2	-14,6	85,9	79,8	-7,9
Inversión Pública	32,0	82,5	155,0	124,0	166,6	33,2

1/ Información actualizada al 31 de mayo de 2018

2/ Comprende la adquisición de activos no financieros.

Fuente: MEF

Elaboración: BCRP - Sucursal Huancayo.

GRÁFICO Nº 9
ICA: CRECIMIENTO DE LA EJECUCIÓN DEL PRESUPUESTO DE INVERSIONES
 (Variación % real)

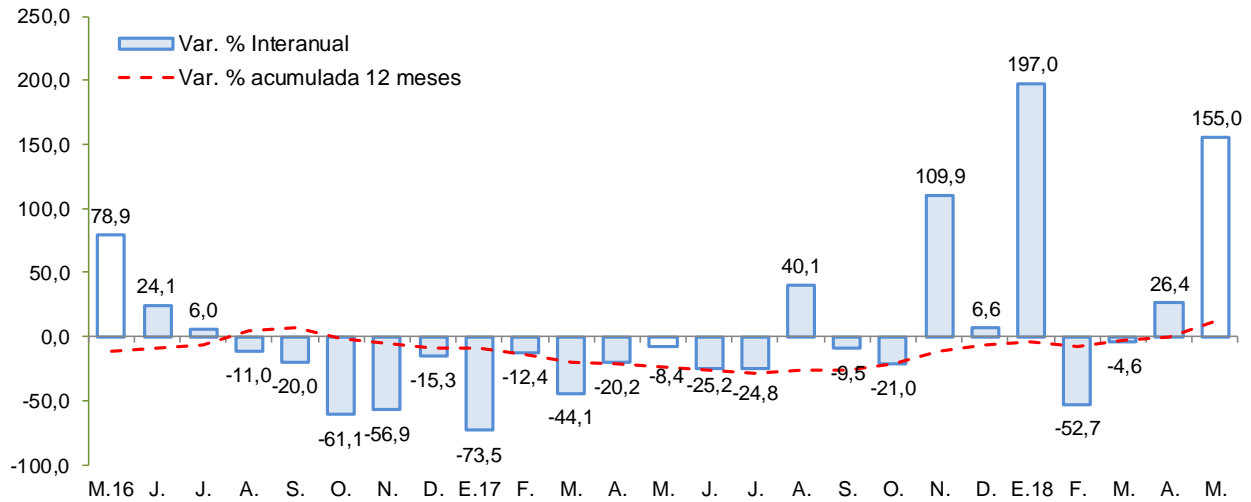

Fuente: MEF
 Elaboración: BCRP - Sucursal Huancayo.

Entre los principales proyectos que se vienen ejecutando destacan:

- Instalación del servicio de readaptación social en el nuevo establecimiento penitenciario de Ica, distrito de Santiago, provincia de Ica (S/ 204,6 millones).
- Mejoramiento del servicio de readaptación social en el establecimiento penitenciario de Chincha (S/ 46,7 millones).
- Construcción de la autopista Chincha – Ica, tramo Km 188 – Km 283 con un presupuesto de S/ 40,0 millones.
- Mejoramiento de la carretera departamental IC-114 tramo Km 292+200 (Estadio Guadalupe) - Km. 299+026.19 (El Alamo), provincia de Ica (S/ 22,2 millones).
- Mejoramiento de la carretera departamental IC-111(puente Vizcas) La Peña - La Capilla - Id con Ayacucho (Ay-111 a Ocaña), distrito y provincia de Palpa (S/ 18,2 millones).



VI. ANEXOS



ANEXO 1

ICA: PRODUCCIÓN AGROPECUARIA 1/
(En toneladas)

PRODUCTOS	2017								2018					PRODUCTOS
	MAY	JUN	JUL	AGO	SET	OCT	NOV	DIC	ENE	FEB	MAR	ABR	MAY	
TOTAL AGRÍCOLA	96 438	197 693	210 444	165 264	159 736	116 743	155 449	138 565	140 212	106 977	122 561	129 639	110 391	TOTAL AGRÍCOLA
Alcachofa	0	0	305	2 527	2 861	14 899	12 374	3 424	175	0	0	0	0	Alcachofa
Algodón 2/	3 916	2 575	590	7	0	0	2	264	1 446	1 633	2 438	5 886	11 037	Algodón 2/
Camote	1 417	2 625	2 070	3 216	2 128	1 342	2 181	1 604	1 584	2 561	4 658	5 780	2 997	Camote
Cebolla amarilla	4 555	3 251	7 727	13 020	12 196	20 830	24 173	17 208	1 139	685	6 165	2 427	7 425	Cebolla amarilla
Cebolla cabeza roja	3 127	5 827	9 632	4 575	245	642	970	686	1 098	198	1 170	2 750	2 235	Cebolla cabeza roja
Espárrago	13 036	12 759	10 932	13 729	19 618	19 481	18 640	18 167	17 358	11 291	14 624	12 160	13 764	Espárrago
Maíz amarillo duro	4 715	73 271	48 396	20 865	20 016	6 169	7 129	10 352	11 519	11 594	15 635	9 433	11 936	Maíz amarillo duro
Maíz choclo	49	645	1 288	1 884	5 096	3 765	2 517	477	112	0	0	0	0	Maíz choclo
Mandarina	30 429	39 987	22 697	3 709	2 343	4	0	0	0	843	6 743	44 523	23 714	Mandarina
Mango	0	0	0	0	0	0	0	0	659	3 629	2 948	128	0	Mango
Naranja	564	4 095	14 194	5 575	2 124	21	0	0	0	0	0	0	380	Naranja
Olivo	0	176	1 708	2 393	1 773	0	0	0	0	0	0	0	0	Olivo
Palto	5 939	16 997	12 878	9 735	615	39	0	0	0	133	3 300	5 135	6 726	Palto
Pallar grano seco	16	548	866	722	482	811	770	430	71	12	52	51	18	Pallar grano seco
Páprika	461	256	182	85	63	0	12	34	125	328	519	680	545	Páprika
Papa	95	82	11 192	31 054	61 429	19 460	5 104	0	0	75	159	131	98	Papa
Pecano	361	1 616	202	0	0	0	0	0	0	0	0	3	224	Pecano
Sandía	743	163	247	803	443	1 209	2 159	2 368	3 555	4 432	3 330	1 632	578	Sandía
Tomate	3 418	3 755	2 992	2 196	2 895	4 102	26 277	13 291	18 372	6 418	3 112	2 663	1 770	Tomate
Uva	33	81	190	39	12	5 916	35 734	54 550	66 909	45 744	40 983	10 202	105	Uva
Yuca	66	211	771	500	669	318	452	87	36	72	73	18	179	Yuca
Zapallo	925	1 861	16 530	16 656	3 623	1 828	1 974	1 665	2 869	1 992	1 496	866	1 251	Zapallo
TOTAL PECUARIO	24 911	24 621	24 818	26 110	26 767	26 555	26 513	26 942	26 878	25 899	27 033	27 852	27 748	TOTAL PECUARIO
Carne 3/	6 319	5 848	6 618	6 903	7 119	6 801	6 608	7 086	7 226	6 852	7 712	8 268	7 513	Carne 3/
Carne de ave	5 806	5 357	6 084	6 350	6 553	6 264	6 103	6 537	6 735	6 379	7 159	7 748	7 005	Carne de ave
Carne de porcino	322	297	327	339	363	333	311	373	324	323	395	356	339	Carne de porcino
Carne de vacuno	167	171	180	189	181	180	173	152	145	132	137	145	148	Carne de vacuno
Carne de caprino	20	18	21	19	18	19	15	19	16	14	15	14	16	Carne de caprino
Carne de ovino	5	5	5	5	5	6	5	5	6	5	6	6	5	Carne de ovino
Huevos	13 292	13 451	13 453	13 521	13 748	13 886	13 948	14 050	14 090	14 048	14 248	14 449	14 826	Huevos
Leche de vacuno	24 911	24 621	24 818	26 110	26 767	26 555	26 513	26 942	26 878	25 899	27 033	27 852	27 748	Leche de vacuno

1/ Información preliminar.

2/ Incluye las variedades tanguis, hazera y pima.

3/ Peso neto.

Fuente: MINAGRI

Elaboración: BCRP - Sucursal Huancayo.



ANEXO 2

ICA: SUPERFICIE SEMBRADA 1/
(En hectáreas)

CULTIVO	2016-2017			2017-2018										CULTIVO
	MAY	JUN	JUL	AGO	SET	OCT	NOV	DIC	ENE	FEB	MAR	ABR	MAY	
Cultivos Transitorios														Cultivos Transitorios
Alcachofa	1 046	355	0	0	0	0	0	0	0	20	85	319	1 083	Alcachofa
Algodón 2/	672	151	733	995	3 081	2 263	1 116	252	0	89	191	451	805	Algodón 2/
Arveja grano verde	5	12	5	12	17	4	15	3	10	11	0	8	10	Arveja grano verde
Camote	56	51	98	87	87	200	232	116	165	186	191	174	126	Camote
Cebolla cabeza roja	29	32	20	10	15	34	7	3	106	31	58	26	32	Cebolla cabeza roja
Cebolla amarilla	120	630	285	106	4	0	120	0	110	29	12	250	204	Cebolla amarilla
Frijol grano seco	61	107	19	0	22	11	0	0	0	0	38	39	0	Frijol grano seco
Garbanzo grano seco	111	20	6	0	0	0	0	0	0	0	0	10	134	Garbanzo grano seco
Maíz amarillo duro	820	690	779	1 033	1 151	1 596	1 078	860	3 534	2 486	3 355	1 617	762	Maíz amarillo duro
Maíz choclo	504	412	15	30	10	0	0	0	0	0	31	322	532	Maíz choclo
Pallar grano seco	366	72	45	8	17	14	13	15	1	204	272	1 651	281	Pallar grano seco
Pallar grano verde	0	0	0	0	0	3	0	0	0	72	177	15	0	Pallar grano verde
Papa	1 814	469	389	8	0	26	20	0	0	0	42	779	1 934	Papa
Páprika	0	12	8	24	103	93	58	53	0	0	2	0	27	Páprika
Quinua	0	0	0	0	2	0	6	0	0	0	0	0	0	Quinua
Tomate	152	227	229	74	51	36	27	23	21	18	24	44	167	Tomate
Zapallo	130	46	51	71	48	43	33	16	22	53	239	454	93	Zapallo
Cultivos Permanentes														Cultivos Permanentes
Alfalfa	87	78	118	93	31	191	39	0	0	0	4	0	102	Alfalfa
Arandano	0	0	0	60	0	0	4	0	5	0	0	0	0	Arandano
Espárrago	137	4	104	207	0	34	30	57	33	135	20	0	30	Espárrago
Granado	30	0	12	44	65	10	4	21	93	66	2	25	27	Granado
Mandarina	95	3	4	355	0	6	7	10	20	0	30	39	0	Mandarina
Naranja	0	0	0	0	0	0	10	1	1	0	5	0	0	Naranja
Olivo	0	0	0	30	0	2	2	0	0	0	0	0	0	Olivo
Palta	27	10	46	182	63	4	14	2	32	8	26	57	97	Palta
Sandía	40	46	31	49	118	115	64	41	38	9	5	5	23	Sandía
Uva	313	10	51	225	121	331	131	35	214	155	88	0	0	Uva

1/ Cifras preliminares.

2/ Incluye las variedades tanguis, hazera y pima.

Fuente: DIA - Ica

Elaboración: BCRP - Sucursal Huancayo.



ANEXO 3

ICA: PRODUCCIÓN MINERA 1/

PRODUCTOS	2017								2018					PRODUCTOS
	MAY	JUN	JUL	AGO	SET	OCT	NOV	DIC	ENE	FEB	MAR	ABR	MAY	
MINERÍA METÁLICA														MINERÍA METÁLICA
Hierro (TMF)	816 711	805 556	748 307	727 842	717 837	276 267	901 253	852 396	985 955	942 042	900 047	769 945	816 647	Hierro (TMF)
Zinc (TMF)	12 352	12 696	12 136	11 191	13 208	14 189	17 071	15 077	11 003	9 375	8 684	13 629	12 961	Zinc (TMF)
Cobre (TMF)	4 299	3 742	4 973	4 456	5 038	4 019	4 788	5 069	4 842	4 692	5 783	4 442	5 778	Cobre (TMF)
Plata (KGF)	9 435	12 510	10 356	8 672	11 934	11 309	12 838	13 397	10 727	7 843	9 587	8 918	8 584	Plata (KGF)
Plomo (TMF)	1 027	1 515	1 149	1 008	1 421	1 367	2 056	2 001	1 382	971	789	1 376	1 159	Plomo (TMF)
Oro (KGF)	14	18	12	12	6	9	14	14	12	26	15	19	18	Oro (KGF)

1/ Cifras preliminares

Fuente: MINEM.

Elaboración: BCRP - Sucursal Huancayo.



ANEXO 4

**ICA: PRODUCCIÓN MANUFACTURERA PRIMARIA
(Variación porcentual)**

Ramas de Actividad	2017								2018					Ramas de Actividad
	MAY	JUN	JUL	AGO	SET	OCT	NOV	DIC	ENE	FEB	MAR	ABR	MAY	
Refinación de Metales	1,7	-17,9	-1,1	-11,3	3,1	-5,2	5,0	-14,5	274,7	-78,6	2,6	11,0	13,0	Refinación de Metales
Estaño	1,7	-17,9	-1,1	-11,3	3,1	-5,2	5,0	-14,5	274,7	-78,6	2,6	11,0	13,0	Estaño
Productos pesqueros	-	190,0	-78,1	-	-	-	-99,5	-100,0	-100,0	-	-100,0	128,0	-38,5	Productos pesqueros
Harina de Pescado	-	207,7	-77,2	-	-	-	-99,5	-100,0	-100,0	-	-100,0	117,4	-42,0	Harina de Pescado
Aceite de Pescado	-	47,1	-89,5	-	-	-	-100,0	-100,0	-100,0	-	-100,0	340,4	13,7	Aceite de Pescado
Hidrocarburos Líquidos	-13,7	-4,0	-32,5	-6,4	-14,4	-5,8	-28,1	-9,8	-8,5	-48,3	-48,5	-54,8	1,3	Hidrocarburos Líquidos
GlP	-13,6	-3,4	-8,0	-6,9	-14,1	-3,1	-10,7	-8,3	-8,2	-48,1	-3,1	-4,2	3,0	GlP
Gasolina Natural (NAFTA)	-9,8	0,4	-59,2	-1,6	-14,5	-6,5	-45,7	-9,9	-8,6	-48,4	-100,0	-100,0	-0,6	Gasolina Natural (NAFTA)
Destilados Medios	-32,0	-25,8	-26,9	-26,1	-15,0	-16,8	-28,4	-17,8	-9,9	-48,5	-16,6	-100,0	2,6	Destilados Medios
TOTAL	11,9	6,1	-37,7	-6,8	-12,8	-5,8	-25,9	-10,6	-10,8	-50,9	-43,7	-39,8	-6,5	TOTAL

1/ Cifras preliminares

Fuente: MINEM y PRODUCE

Elaboración: BCRP - Sucursal Huancayo.



ANEXO 5

ICA: EXPORTACIONES POR GRUPO DE PRODUCTO 1/
(Millones de US\$ FOB)

TIPO	2017								2018 1/					TIPO
	MAY	JUN	JUL	AGO	SET	OCT	NOV	DIC	ENE	FEB	MAR	ABR	MAY	
PRODUCTOS TRADICIONALES	146,0	143,7	156,2	176,4	158,4	156,6	149,9	203,4	169,3	137,6	183,6	161,0	194,2	PRODUCTOS TRADICIONALES
Pesqueros	3,6	15,5	12,7	11,7	9,8	4,1	0,1	0,3	0,0	4,2	0,0	0,7	10,5	Pesqueros
Agrícolas	0,2	0,1	0,1	0,1	0,0	0,0	0,0	0,0	0,0	0,0	0,0	0,2	0,5	Agrícolas
Mineros	96,7	71,6	84,4	110,1	97,3	79,1	89,8	99,8	108,3	93,8	104,2	97,4	89,9	Mineros
Petróleo crudo y derivados	45,6	56,5	59,0	54,6	51,3	73,4	59,9	103,3	61,0	39,7	79,4	62,7	93,4	Petróleo crudo y derivados
PRODUCTOS NO TRADICIONALES	91,3	76,4	110,9	112,7	107,5	96,7	110,8	212,8	234,1	126,2	94,5	116,3	105,5	PRODUCTOS NO TRADICIONALES
Agropecuarios	61,7	55,5	88,9	89,3	74,4	67,1	85,6	188,2	211,8	88,2	69,5	80,3	82,0	Agropecuarios
Maderas y papeles, y sus manufacturas	1,2	0,9	1,1	1,0	1,1	0,8	1,1	1,4	1,2	1,4	1,7	1,5	1,3	Maderas y papeles, y sus manufacturas
Metal - mecánico	0,0	0,0	0,2	0,0	0,1	0,8	1,7	1,0	0,5	2,4	0,5	0,4	0,0	Metal - mecánico
Minería no metálica	0,3	0,0	0,3	0,6	0,0	0,7	1,1	0,6	1,8	0,8	0,1	0,0	0,3	Minería no metálica
Pesqueros	7,5	5,9	5,3	4,9	6,4	4,6	4,9	4,7	4,4	4,4	4,6	5,9	6,2	Pesqueros
Químicos	0,1	0,1	0,1	0,3	0,0	0,1	0,2	0,1	0,1	0,1	0,2	0,3	0,1	Químicos
Sidero - metalúrgico	13,1	4,3	4,2	6,3	14,8	10,8	7,6	8,4	5,5	20,0	8,1	17,5	8,3	Sidero - metalúrgico
Textiles	7,4	9,6	10,7	10,3	10,7	11,7	8,6	8,3	8,8	8,8	9,8	10,4	7,3	Textiles
Otros	0,0	0,0	0,0	0,0	0,0	0,0	0,0	0,0	0,0	0,0	0,0	0,0	0,0	Otros
OTROS	0,0	0,0	0,0	0,0	0,0	0,0	0,0	0,0	0,0	0,0	0,0	0,0	0,0	OTROS
TOTAL EXPORTACIONES	237,3	220,1	267,1	289,1	265,9	253,3	260,7	416,1	403,3	263,8	278,1	277,2	299,7	TOTAL EXPORTACIONES

1/ Cifras Preliminares.

Fuente: SUNAT.

Elaboración: BCRP - Sucursal Huancayo.



ANEXO 6

ICA: IMPORTACIONES POR EL PUERTO DE PISCO 1/
(Millones de US\$ FOB)

TIPO	2017								2018 1/					TIPO	
	MAY	JUN	JUL	AGO	SET	OCT	NOV	DIC	ENE	FEB	MAR	ABR	MAY		
I. BIENES DE CONSUMO	0,0	0,0	0,0	0,0	0,0	0,0	0,0	0,0	0,0	0,0	0,0	0,0	0,0	0,0	I. BIENES DE CONSUMO
Bienes de consumo no duradero	0,0	0,0	0,0	0,0	0,0	0,0	0,0	0,0	0,0	0,0	0,0	0,0	0,0	0,0	Bienes de consumo no duradero
Bienes de consumo duradero	0,0	0,0	0,0	0,0	0,0	0,0	0,0	0,0	0,0	0,0	0,0	0,0	0,0	0,0	Bienes de consumo duradero
II. MATERIAS PRIMAS Y PROD. INTERMEDIOS	27,6	12,8	25,1	47,1	6,4	35,9	19,6	29,6	16,0	47,3	29,1	43,4	68,6	II. MATERIAS PRIMAS Y PROD. INTERMEDIOS	
Combustibles, lubricantes y prod. conexos	0,0	0,9	0,0	1,8	0,0	1,8	0,0	3,7	0,0	0,0	2,5	0,5	1,5	Combustibles, lubricantes y prod. conexos	
MP y prod. intermedios para la agricultura	1,4	2,1	1,3	4,9	1,2	1,1	2,4	4,5	3,3	2,0	3,1	0,0	3,7	MP y prod. intermedios para la agricultura	
MP y prod. intermedios para la industria	26,2	9,8	23,8	40,4	5,2	33,0	17,3	21,4	12,8	45,3	23,5	42,9	63,4	MP y prod. intermedios para la industria	
III. BIENES DE CAPITAL Y MATERIALES DE CONST.	0,0	10,1	30,9	17,8	33,7	14,4	40,0	6,2	14,9	12,0	26,6	5,5	2,0	III. BIENES DE CAPITAL Y MATERIALES DE CONST.	
Materiales de construcción	0,0	0,0	0,0	0,0	2,6	0,0	0,0	0,0	0,0	0,0	0,0	0,0	0,0	Materiales de construcción	
Bienes de capital para la agricultura	0,0	0,0	0,0	0,0	0,0	0,0	0,0	0,0	0,0	0,0	0,0	0,0	0,0	Bienes de capital para la agricultura	
Bienes de capital para la industria	0,0	10,1	30,9	17,8	31,1	14,3	28,4	6,2	14,9	4,9	26,6	5,5	2,0	Bienes de capital para la industria	
Equipos de transporte	0,0	0,0	0,0	0,0	0,0	0,0	11,6	0,0	0,0	7,1	0,0	0,0	0,0	Equipos de transporte	
TOTAL	27,6	22,9	56,1	64,9	40,2	50,3	59,7	35,8	31,0	59,3	55,7	48,9	70,7	TOTAL EXPORTACIONES	

1/ Cifras Preliminares.

Fuente: SUNAT.

Elaboración: BCRP - Sucursal Huancayo.

ANEXO 7

ICA: INGRESOS CORRIENTES DEL GOBIERNO CENTRAL
(Millones de soles)

	2017								2018					
	MAY	JUN	JUL	AGO	SET	OCT	NOV	DIC	ENE	FEB	MAR	ABR	MAY	
I. INGRESOS TRIBUTARIOS	52,1	66,1	61,6	114,2	78,4	98,9	85,1	97,1	99,6	73,9	107,8	106,6	99,4	I. INGRESOS TRIBUTARIOS
1). Impuesto a la Renta	18,0	15,8	22,5	29,0	29,3	25,8	26,0	26,9	35,3	27,2	46,7	42,0	25,5	1). Impuesto a la Renta
Personas Naturales	7,8	6,3	6,8	8,2	7,7	7,9	7,6	8,0	9,0	7,0	7,4	15,8	8,0	Personas Naturales
Personas Jurídicas	8,3	8,6	10,6	19,1	20,6	17,5	17,2	18,1	25,7	19,7	17,8	14,5	15,4	Personas Jurídicas
Regularización	1,9	0,9	5,0	1,8	1,0	0,4	1,2	0,8	0,6	0,4	21,4	11,7	2,1	Regularización
2). Impuesto a las Importaciones	2,1	0,0	1,3	0,7	1,6	0,3	0,8	0,0	0,0	0,0	0,0	0,8	0,0	2). Impuesto a las Importaciones
3). Impuesto General a las Ventas (IGV)	27,0	41,2	29,9	76,2	40,6	63,7	50,1	62,7	52,4	42,7	57,0	52,9	65,5	3). Impuesto General a las Ventas (IGV)
Operaciones Internas	18,4	21,5	19,7	22,0	26,0	22,8	24,3	29,9	25,5	21,9	20,3	23,3	27,5	Operaciones Internas
Operaciones Externas	8,6	19,7	10,2	54,3	14,6	40,9	25,7	32,8	26,9	20,7	36,7	29,7	38,1	Operaciones Externas
4. Impuesto Selectivo al Consumo (ISC)	0,2	1,1	0,4	1,7	0,7	2,3	1,9	1,6	2,7	1,2	0,6	2,1	1,4	4. Impuesto Selectivo al Consumo (ISC)
5). Otros Ingresos Tributarios	4,9	8,1	7,5	6,7	6,2	6,7	6,2	5,9	9,2	2,9	3,6	8,7	6,9	5). Otros Ingresos Tributarios
II. INGRESOS NO TRIBUTARIOS	1,1	0,7	1,3	1,5	2,5	1,8	1,3	2,2	1,0	2,4	0,9	1,2	2,9	II. INGRESOS NO TRIBUTARIOS
TOTAL INGRESOS (I+II)	53,2	66,9	62,9	115,7	80,9	100,7	86,4	99,3	100,7	76,3	108,7	107,8	102,3	TOTAL INGRESOS (I+II)

Fuente: SUNAT

Elaboración: BCRP - Sucursal Huancayo.



ANEXO 8

**ICA: EJECUCIÓN DEL PRESUPUESTO DE GASTOS DEL GOBIERNO NACIONAL 1/
(Millones de soles)**

	2017								2018					
	MAY	JUN	JUL	AGO	SET	OCT	NOV	DIC	ENE	FEB	MAR	ABR	MAY	
GASTOS NO FINANCIEROS	67,5	57,5	82,2	60,9	78,0	73,8	72,9	151,8	76,2	61,8	68,0	74,2	117,6	GASTOS NO FINANCIEROS
a. GASTOS CORRIENTES	62,8	55,7	76,1	57,0	73,1	69,6	66,1	104,9	73,8	55,7	62,7	57,1	60,2	a. GASTOS CORRIENTES
1. Personal y obligaciones sociales	23,8	22,6	27,8	20,9	21,5	22,0	21,9	26,5	27,6	25,0	27,6	25,2	25,1	1. Personal y obligaciones sociales
2. Pensiones y prestaciones sociales	16,9	16,7	31,7	16,8	16,9	18,1	17,4	33,4	19,5	17,2	18,4	18,4	17,6	2. Pensiones y prestaciones sociales
3. Bienes y servicios	16,3	9,7	12,6	13,7	30,1	22,7	21,3	30,3	21,2	13,6	16,7	13,3	12,5	3. Bienes y servicios
4. Donaciones y transferencias 2/	0,1	0,1	0,2	0,2	0,4	0,1	0,2	0,3	0,0	0,0	0,0	0,2	0,0	4. Donaciones y transferencias 2/
5. Otros gastos	5,7	6,5	3,8	5,3	4,2	6,7	5,3	14,3	5,6	0,0	0,0	0,0	5,1	5. Otros gastos
b. GASTOS DE CAPITAL	4,7	1,8	6,1	3,9	5,0	4,2	6,7	46,9	2,4	6,1	5,3	17,1	57,4	b. GASTOS DE CAPITAL
1. Adquisición de activos no financieros	4,7	1,8	6,1	3,9	5,0	4,2	6,7	32,6	2,4	3,1	3,4	9,6	57,4	1. Adquisición de activos no financieros
2. Donaciones y transferencias 2/	0,0	0,0	0,0	0,0	0,0	0,0	0,0	14,3	0,0	0,0	0,0	0,0	0,0	2. Donaciones y transferencias 2/
3. Otros gastos de capital	0,0	0,0	0,0	0,0	0,0	0,0	0,0	0,0	0,0	2,9	1,8	7,5	0,0	3. Otros gastos de capital

1/ Información actualizada al 31 de mayo de 2018

2/ Neto de transferencias intergubernamentales.

Fuente: MEF

Elaboración: BCRP - Sucursal Huancayo.

ANEXO 9

ICA: EJECUCIÓN DEL PRESUPUESTO DE GASTOS DEL GOBIERNO REGIONAL 1/
(Millones de soles)

	2017								2018					
	MAY	JUN	JUL	AGO	SET	OCT	NOV	DIC	ENE	FEB	MAR	ABR	MAY	
GASTOS NO FINANCIEROS	72,1	71,9	74,2	69,8	71,8	71,2	86,8	148,0	67,2	62,4	65,0	68,0	74,5	GASTOS NO FINANCIEROS
a. GASTOS CORRIENTES	67,0	68,3	66,9	64,7	62,8	65,0	75,2	117,3	66,9	61,4	63,2	66,1	68,6	a. GASTOS CORRIENTES
1. Personal y obligaciones sociales	40,8	40,1	44,2	42,2	41,7	43,6	52,3	68,7	51,8	45,6	45,3	47,2	47,7	1. Personal y obligaciones sociales
2. Pensiones y prestaciones sociales	9,2	8,0	10,0	8,9	8,1	7,8	8,8	11,6	10,5	8,2	8,3	8,4	8,1	2. Pensiones y prestaciones sociales
3. Bienes y servicios	11,5	11,1	12,5	13,4	12,2	13,0	13,9	35,4	4,5	7,4	9,5	10,5	12,7	3. Bienes y servicios
4. Donaciones y transferencias	0,0	0,0	0,0	0,0	0,0	0,0	0,0	0,0	0,0	0,0	0,0	0,0	0,0	4. Donaciones y transferencias
5. Otros gastos	5,4	9,1	0,2	0,2	0,9	0,6	0,2	1,6	0,1	0,2	0,1	0,1	0,1	5. Otros gastos
b. GASTOS DE CAPITAL	5,1	3,6	7,3	5,1	8,9	6,2	11,6	30,7	0,3	1,0	1,8	1,8	5,9	b. GASTOS DE CAPITAL
1. Adquisición de activos no financieros	5,1	3,6	7,3	5,1	8,9	6,2	11,3	30,7	0,3	1,0	1,8	1,8	5,9	1. Adquisición de activos no financieros
2. Donaciones y transferencias	0,0	0,0	0,0	0,0	0,0	0,0	0,3	0,0	0,0	0,0	0,0	0,0	0,0	2. Donaciones y transferencias
3. Otros gastos de capital	0,0	0,0	0,0	0,0	0,0	0,0	0,0	0,0	0,0	0,0	0,0	0,0	0,0	3. Otros gastos de capital

1/ Información actualizada al 31 de mayo de 2018

Fuente: MEF

Elaboración: BCRP - Sucursal Huancayo.

ANEXO 10

**ICA: EJECUCIÓN DEL PRESUPUESTO DE GASTOS DE LOS GOBIERNOS LOCALES 1/
(Millones de soles)**

	2017								2018					
	MAY	JUN	JUL	AGO	SET	OCT	NOV	DIC	ENE	FEB	MAR	ABR	MAY	
GASTOS NO FINANCIEROS	45,7	39,7	53,0	49,6	35,2	31,0	49,0	75,8	21,3	31,3	46,2	44,5	42,9	GASTOS NO FINANCIEROS
a. GASTOS CORRIENTES	23,4	20,5	22,7	20,6	19,7	20,9	20,9	31,4	16,3	18,0	26,3	20,7	23,2	a. GASTOS CORRIENTES
1. Personal y obligaciones sociales	6,3	5,5	8,6	5,9	5,8	6,6	6,5	8,4	8,7	6,6	8,3	6,5	7,1	1. Personal y obligaciones sociales
2. Pensiones y prestaciones sociales	1,3	1,0	1,3	1,4	1,4	1,2	1,0	2,7	0,6	0,7	1,0	0,8	1,0	2. Pensiones y prestaciones sociales
3. Bienes y servicios	15,3	13,4	12,5	12,9	12,1	12,7	12,9	20,0	6,8	10,3	16,5	13,1	14,7	3. Bienes y servicios
4. Donaciones y transferencias	0,0	0,0	0,0	0,0	0,0	0,0	0,0	0,0	0,0	0,0	0,1	0,0	0,0	4. Donaciones y transferencias
5. Otros gastos	0,6	0,5	0,3	0,4	0,3	0,4	0,4	0,3	0,3	0,4	0,4	0,2	0,3	5. Otros gastos
b. GASTOS DE CAPITAL	22,2	19,2	30,3	29,0	15,5	10,1	28,2	44,5	5,0	13,3	19,9	23,8	19,7	b. GASTOS DE CAPITAL
financieros	22,2	19,2	30,1	29,0	15,5	10,1	28,2	44,5	5,0	13,3	19,9	22,4	19,2	financieros
2. Donaciones y transferencias	0,0	0,0	0,2	0,0	0,0	0,0	0,0	0,0	0,0	0,0	0,0	1,3	0,5	2. Donaciones y transferencias
3. Otros gastos de capital	0,0	0,0	0,0	0,0	0,0	0,0	0,0	0,0	0,0	0,0	0,0	0,0	0,0	3. Otros gastos de capital

1/ Información actualizada al 31 de mayo de 2018

Fuente: MEF

Elaboración: BCRP - Sucursal Huancayo.

ANEXO 11

ICA: MOROSIDAD 1/
(En porcentajes)

	2017									2018				
	ABR	MAY	JUN	JUL	AGO	SET	OCT	NOV	DIC	ENE	FEB	MAR	ABR	
I. BANCA MÚLTIPLE	6,4	6,4	6,4	6,3	6,2	6,2	6,3	6,4	4,9	5,0	5,3	5,1	5,3	I. BANCA MÚLTIPLE
II. INST. NO BANCARIAS														II. INST. NO BANCARIAS
Empresas Financieras	7,2	7,4	7,2	7,1	6,9	6,6	6,2	6,5	6,3	6,2	6,2	6,3	6,4	Empresas Financieras
Cajas Municipales	4,4	4,4	4,1	4,3	4,2	3,8	4,0	4,2	3,6	3,8	3,9	4,0	4,0	Cajas Municipales
Cajas Rurales	-	-	-	-	-	-	-	-	-	-	-	-	-	Cajas Rurales
Edpymes	10,2	9,4	8,6	8,2	8,8	9,3	9,3	7,5	8,3	11,7	13,6	14,3	12,5	Edpymes
III. ENTIDADES ESTATALES														III. ENTIDADES ESTATALES
Banco de la Nación 2/	1,2	1,3	1,3	1,3	1,2	1,2	1,3	1,3	1,2	1,2	1,2	1,1	1,1	Banco de la Nación 2/
Agrobanco 3/	20,3	20,3	5,3	7,7	31,2	32,7	28,7	23,0	18,7	20,0	18,4	20,3	18,1	Agrobanco 3/
Total	7,0	7,0	5,9	5,9	5,9	5,8	5,8	5,9	4,7	4,8	5,1	5,0	5,0	Total

1/ Cifras preliminares.

2/ Sólo considera los créditos de consumo e hipotecario

3/ No considera los créditos a las demás empresas del sector.

Fuente: SBS y AFP

Elaboración: BCRP - Sucursal Huancayo.