

BANCO CENTRAL DE RESERVA DEL PERÚ
SUCURSAL HUANCAYO



ICA: Síntesis de Actividad Económica
Febrero 2018¹

Departamento de Estudios Económicos

¹ En el presente informe participaron Francisco Callupe Casaño y Sergio Carrasco Mamani.

ÍNDICE

Página

RESUMEN EJECUTIVO	3
I. ACTIVIDAD PRODUCTIVA	5
1. Actividad primaria	5
1.1 Sector agropecuario	5
1.2 Sector pesca	6
1.3 Sector minería	7
2. Otros indicadores sectoriales	8
2.1 Sub sector manufactura primaria	8
2.2 Arribos a los establecimientos de hospedaje	9
II. SECTOR EXTERNO	10
1. Exportaciones	10
III. CRÉDITO Y DEPÓSITOS	12
1. Créditos	11
2. Depósitos	13
IV. EJECUCIÓN DEL PRESUPUESTO DE GASTOS DEL GOBIERNO GENERAL	15
1. Ejecución del presupuesto de Gastos Corrientes	15
2. Ejecución del presupuesto de Inversiones	15
VI. ANEXOS	17



RESUMEN EJECUTIVO

Principales hechos de importancia

- En febrero, en cuanto a la actividad primaria, se observaron resultados mixtos al crecer la producción del sector agropecuario (9,6 por ciento) y minero (12,9 por ciento), pero disminuir la actividad pesquera (-41,9 por ciento). En lo que respecta al periodo de enero a febrero, se observaron también resultados mixtos al crecer el sector agropecuario (10,0 por ciento) y minero (12,4 por ciento), no obstante, decreció el sector pesquero (-79,4 por ciento).
- En cuanto a los otros indicadores de actividad económica en la región, destacó en febrero de 2018 el crédito directo total (7,0 por ciento). De otro lado, disminuyó producción industrial primaria (-50,9 por ciento) y la inversión pública (-52,7 por ciento)

Actividad primaria

- El **sector agropecuario** se expandió en 9,6 por ciento interanual en febrero, debido a la mayor producción agrícola y pecuaria.
- La **actividad pesquera** decreció 41,9 por ciento interanual en febrero por la menor pesca para consumo humano directo (-43,3 por ciento) en lo que respecta a fresco (-52,4 por ciento) y congelado (-33,7 por ciento), además de menor pesca para consumo indirecto (-31,6 por ciento).
- La **actividad minera** creció 12,9 por ciento, principalmente por la mayor producción de hierro (41,2 por ciento).

Otros indicadores de actividad económica

- La **actividad manufacturera primaria** disminuyó 50,9 por ciento, con relación a febrero de 2017, debido a la menor producción de hidrocarburos líquidos y metales refinados.
- El **crédito directo total** en la región (S/ 4 450 millones) aumentó 7,0 por ciento con relación a febrero de 2017. De otro lado, los **créditos de consumo** registraron un crecimiento de 8,3 por ciento.
- Por su parte, la **inversión pública** (S/ 17,4 millones) disminuyó 52,7 por ciento, por la contracción en la ejecución en todos los niveles de gobierno. En cuanto a los proyectos de inversión pública con mayor desembolso en el mes, destacaron: Mejoramiento del servicio educativo de la I.E. N° 210 en el AA.HH. Santa Cruz, distrito de Paracas, provincia de Pisco (S/ 1,8 millones); Mejoramiento del servicio educativo de la I.E. Próceres de la Independencia, distrito de Chincha Alta, provincia de Chincha (S/ 1,5 millones); Recuperación de la infraestructura para brindar un adecuado servicio educativo en el nivel de educación primaria de menores en la I.E.N° 22319 en el distrito de Parcona, provincia de Ica (S/ 0,9 millones); Mejoramiento del sistema de alcantarillado y redes secundarias para el sector 3, distrito de Parcona, provincia de Ica (S/ 0,7 millones); y Creación de pistas y veredas en el AA.HH Beatita de Humay, distrito y provincia de Pisco (S/ 0,6 millones).

CUADRO N° 1
ICA: OTROS INDICADORES DE ACTIVIDAD ECONÓMICA
 (Variación % respecto a similar mes del año anterior)

	Set. 17	Oct.17	Nov.17	Dic.17	Ene.18	Feb.18
Producción industrial primaria 1/	↓ -12,8	↓ -5,8	↓ -25,9	↓ -10,6	↓ -10,8	↓ -50,9
Arribos a los establec. de hospedaje	↑ 6,4	↑ 10,2	↑ 6,2	↑ 9,6	↑ 7,2	
Crédito total 2/	↑ 4,8	↑ 3,4	↑ 8,7	↑ 7,4	↑ 7,7	↑ 7,0
Crédito de consumo 2/	↑ 9,8	↑ 9,2	↑ 8,8	↑ 9,2	↑ 9,5	↑ 8,3
Crédito hipotecario 2/	↓ -0,4	↓ -8,4	↓ -7,7	↓ -8,4	↓ -7,8	↓ -7,0
Inversión pública 2/	↓ -9,5	↓ -21,0	↑ 109,9	↑ 6,2	↑ 197,0	↓ -52,7

1/ En términos reales.

2/ En términos nominales.

Fuentes: BCRP - Sucursal Huancayo, MINEM, PRODUCE, MINCETUR, SBS y MEF.

,

I. ACTIVIDAD PRODUCTIVA

1. Actividad primaria

1.1 Sector agropecuario

- La actividad agropecuaria creció 9,6 por ciento en el segundo mes del año, por la mayor producción agrícola y pecuaria. En lo que va del año, el sector registró un crecimiento de 10,0 por ciento, sustentado en los avances de la parte agrícola y pecuaria (10,0 y 10,1 por ciento, respectivamente).

CUADRO N° 2
ICA: SECTOR AGROPECUARIO 1/
(Toneladas)

Subsectores	Estructura Porcentual 2016 2/	Febrero			Enero - Febrero				
		2017	2018	Var.%	Contribución al crecimiento	2017	2018	Var.%	Contribución al crecimiento 3/
PRODUCCIÓN AGRÍCOLA	63,8			9,6	5,9			10,0	6,6
Orientado al mercado externo									
Mdo. externo agroindustria 2	57,9			8,7	5,1			9,3	5,9
Espárrago	21,3	11 372	11 291	-0,7	-0,1	28 302	28 649	1,2	0,2
Uva	13,0	39 727	45 744	15,1	4,5	95 339	112 653	18,2	5,8
Algodón 1/	3,5	1 459	1 633	12,0	0,2	2 503	3 079	23,0	0,3
Tomate	2,7	9 523	6 418	-32,6	-1,1	27 752	24 790	-10,7	-0,5
Maíz amarillo duro	4,5	8 142	11 594	42,4	1,2	16 443	23 112	40,6	1,0
Cebolla cabeza amarilla	1,6	2 205	685	-68,9	-0,4	13 143	1 824	-86,1	-1,4
Páprika	0,4	99	328	231,6	0,7	99	452	357,9	0,5
Mandarina	2,9	235	843	258,7	0,2	331	843	154,7	0,1
Palto	2,7	363	133	-63,4	-0,1	363	133	-63,4	-0,1
Alcachofa	1,9	0	0	-	0,0	600	175	-70,9	-0,1
Pallar grano seco	0,8	54	12	-77,9	-0,1	72	83	14,9	0,0
Tangelo	1,3	0	0	-	0,0	0	0	-	0,0
Pecano	0,6	0	0	-	0,0	0	0	-	0,0
Orientado al mercado interno	5,9			26,8	0,8			28,2	0,7
Papa	1,4	159	75	-53,2	0,0	248	75	-69,9	0,0
Zapallo	0,8	2 139	1 992	-6,9	0,0	4 012	4 861	21,2	0,1
Alfalfa	0,7	10 686	10 145	-5,1	0,0	20 735	21 084	1,7	0,0
Maíz choclo	0,3	0	0	-	0,0	0	112	-	0,0
Camote	0,4	2 086	2 561	22,8	0,1	3 158	4 145	31,3	0,1
PRODUCCIÓN PECUARIA	36,2			9,6	3,6			10,1	3,4
Huevo	19,9	13 635	14 048	3,0	0,7	27 113	28 138	3,8	0,7
Carne de ave 4/	13,0	5 163	6 379	23,6	2,9	10 609	13 134	23,8	2,7
SECTOR AGROPECUARIO 1/	100,0			9,6	9,6			10,0	10,0

1/ Cifras preliminares.

2/ A precios de 2007

3/ En base a la estructura de similar periodo de 2016.

4/ Peso neto.

Fuente: MINAGRI

Elaboración: BCRP - Sucursal Huancayo.

- El incremento del subsector agrícola en febrero (9,6 por ciento), obedeció a la mayor producción orientada al mercado externo y agroindustria (8,7 por ciento) por el crecimiento observado en los cultivos como uva (15,1 por ciento), mandarina (258,7 por ciento) y maíz amarillo duro (42,4 por ciento), explicándose en el caso de uva por normalización de la campaña de cosechas; en mandarina por mayores áreas cosechadas que devienen de mayores áreas sembradas en campañas anteriores; y en maíz amarillo duro por un desfase de las siembras así como por sustitución del cultivo algodonero.

- Respecto al sub sector pecuario, el incremento de 9,6 por ciento en el mes, se sustentó en la mayor producción de huevo (3,0 por ciento) y de carne de ave (23,6 por ciento). Respecto al periodo de enero a febrero, aumentó la producción de huevo (3,8 por ciento) y de carne de ave (23,8 por ciento). En cuanto a la participación en el VBP del sub sector, lideraron, la producción de carne de ave (37,4 por ciento) y huevo (53,9 por ciento), por la actividad avícola intensiva de las granjas asentadas particularmente en la provincia de Chincha.
- En cuanto a las siembras, al séptimo mes de la campaña 2017 – 2018 se instalaron 27,1 mil hectáreas, nivel menor en 11,1 por ciento respecto a similar periodo de la campaña pasada. Del total, el 86,7 por ciento correspondió a cultivos transitorios, mientras que el resto a permanentes. En cuanto a los transitorios, la disminución de 14,0 por ciento, se sustentó principalmente en maíz amarillo duro (-34,4 por ciento) y pallar grano seco (-75,4 por ciento).

CUADRO N° 3
ICA: SUPERFICIE SEMBRADA 1/
(Hectáreas)

	Campaña agrícola 2/		Variación	
	2016/2017	2017/2018	Absoluta	Porcentual
CULTIVOS TRANSITORIOS	27 338	23 500	-3 838	-14,0
Alcachofa	12	0	- 12	-100,0
Algodón 3/	3 971	7 799	3 827	96,4
Camote	716	1 066	351	49,0
Cebolla 4/	964	574	- 389	-40,4
Maíz amarillo duro	17 885	11 737	-6 148	-34,4
Pallar grano seco	1 031	254	- 778	-75,4
Papa	76	54	- 22	-28,9
Páprika	262	331	70	26,6
Tomate	0	0	0	-
Zapallo	473	286	- 187	-39,5
Otros	1 949	1 399	- 549	-28,2
CULTIVOS PERMANENTES	3 158	3 597	439	13,9
Espárrago	280	496	216	77,4
Granada	115	228	113	98,6
Mandarina	267	398	131	49,2
Palta	206	287	82	39,7
Uva	1 204	924	- 280	-23,3
Otros	1 087	1 264	177	16,3
Total	30 495	27 097	-3 399	-11,1

1/ Cifras preliminares.

2/ Corresponde al periodo de agosto a enero.

3/ Incluye las variedades tanguis, hazera y pima.

4/ Incluye las variedades roja, amarilla y china.

Fuente: DIA - Ica

Elaboración: BCRP - Sucursal Huancayo.

1.2 Sector pesca

- La actividad pesquera cayó 41,9 por ciento en febrero respecto a similar mes de 2017, por la menor pesca para consumo humano directo (-43,3 por ciento), sustentándose en la disminución de pesca para fresco (-52,4 por ciento), congelado (-33,7 por ciento) y enlatado (-100,0 por ciento). Del mismo modo, se contrajo la pesca para la industria (-31,6 por ciento). Respecto al acumulado bimestral, la contracción de 79,4 por ciento se explicó por el periodo de veda para la pesca de anchoveta lo que incidió en la disminución de consumo humano indirecto (-93,7 por ciento). De otro lado, a nivel de consumo humano indirecto, las condiciones climatológicas desfavorables (-58,9 por ciento) incidieron en la extracción para fresco (-60,3 por ciento) y enlatado (-90,4 por ciento), principalmente.

CUADRO N° 4
ICA: SECTOR PESCA 1/
(En toneladas)

Destino	Febrero			Enero - Febrero		
	2017	2018	Var. %2/	2017	2018	Var. %2/
Consumo Humano Directo			- 43,3			- 58,9
Fresco	4 045	1 926	- 52,4	9 293	3 693	- 60,3
Enlatado	283	0	- 100,0	459	44	- 90,4
Curado	265	1 124	324,6	487	1 920	294,2
Congelado	208	138	- 33,7	588	284	- 51,6
Consumo Humano Indirecto			- 31,6			- 93,7
Anchoveta	0	0	-	84 360	0	- 100,0
Otras especies	3 455	2 364	- 31,6	6 426	5 863	- 8,8
SECTOR PESCA 2/			- 41,9			- 79,4

1/ Cifras preliminares.

2/ A precios de 2007.

Fuente: PRODUCE y DIREPRO Ica.

Elaboración: BCRP - Sucursal Huancayo.

- El precio promedio de la harina de pescado en febrero fue de US\$ 1 600 por tonelada, nivel mayor en 1,5 por ciento respecto al mes previo, y en 18,3 por ciento con relación a febrero de 2017.

GRÁFICO N° 1
COTIZACIÓN INTERNACIONAL DE LA HARINA DE PESCADO
(Hamburgo – US\$/Tm)

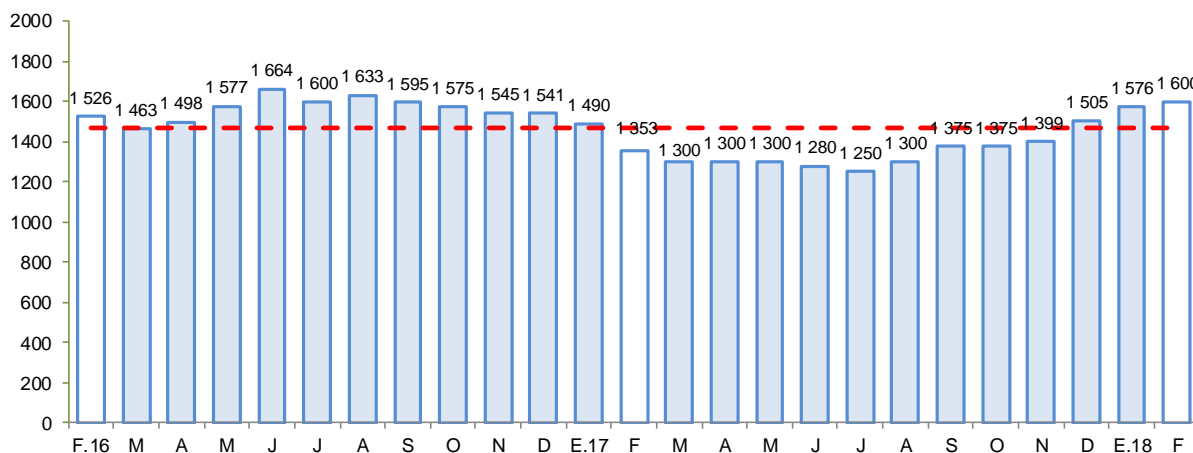

Fuente: Bloomberg.

Elaboración: BCRP - Sucursal Huancayo.

1.3 Sector minería

- La producción minera creció 12,9 por ciento, debido a la mayor producción de hierro (41,2 por ciento) y cobre (53,0 por ciento), destacando en el primer caso la mayor producción de la empresa Shougang Hierro Perú.
- En el primer bimestre de 2018, el sector creció 12,4 por ciento, por el aumento en hierro (36,9 por ciento) y cobre (55,5 por ciento). En términos de participación en el Valor Bruto de Producción (VBP) minero, en lo que va del año, destacó hierro con 51,3 por ciento, seguido de cobre y zinc con 23,4 y 19,8 por ciento, respectivamente.

CUADRO N° 5
ICA: SECTOR MINERÍA 1/
(Variación % real respecto a similar periodo del año anterior)

Mineral	Estructura Porcentual 2016 2/	Febrero				Enero - Febrero			
		2017	2018	Var.%	Contribución 3/	2017	2018	Var.%	Contribución 3/
Hierro (TMF)	38,8	667 313	942 042	41,2	17,2	1 408 686	1 927 997	36,9	15,5
Zinc (TMF)	33,4	15 237	9 375	-38,5	-13,4	31 179	20 378	-34,6	-11,8
Cobre (TMF)	20,2	3 067	4 692	53,0	9,4	6 130	9 534	55,5	9,4
Plata (Onzas troy)	4,4	253 097	252 173	-0,4	-0,0	619 936	597 070	-3,7	-0,1
Plomo (TMF)	2,8	1 292	971	-24,9	-0,6	3 197	2 352	-26,4	-0,8
Oro (Onzas troy)	0,5	346	838	142,3	0,3	760	1 240	63,1	0,2
SECTOR MINERÍA 2/	100,0			12,9	12,9			12,4	12,4

1/ Cifras preliminares.

2/ A precios de 2007.

3/ En base a la estructura porcentual de similar periodo de 2016.

Fuente: MINEM.

Elaboración: BCRP - Sucursal Huancayo.

GRÁFICO N° 2
ICA: CRECIMIENTO DE LA PRODUCCIÓN MINERA
(Variación % real respecto a similar mes del año anterior)

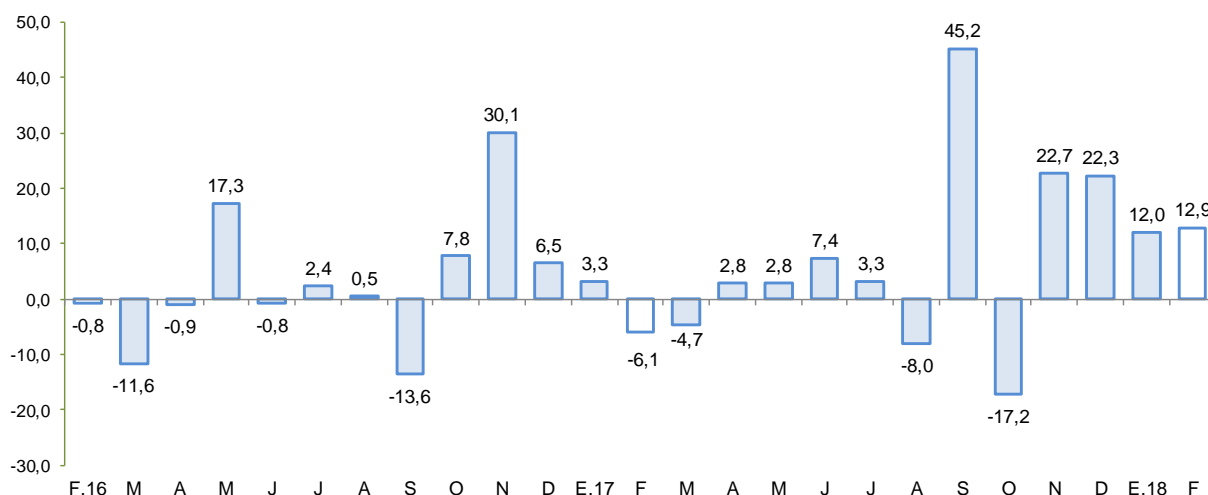

Fuente: MINEM.

Elaboración: BCRP - Sucursal Huancayo.

2. Otros indicadores sectoriales

2.1 Sub sector manufactura primaria

- El procesamiento primario de recursos, disminuyó 50,9 por ciento en febrero, por la menor producción de hidrocarburos líquidos (-48,3 por ciento) y de metales refinados (-78,6 por ciento).
- Entre enero y febrero de 2018, el sub sector cayó en 29,8 por ciento, por la menor producción de estaño refinado (-7,6 por ciento), hidrocarburos líquidos (-27,5 por ciento) y productos pesqueros (-100,0 por ciento).

CUADRO N° 6
ICA: SUB SECTOR MANUFACTURA PRIMARIA 1/
 (Variación % real respecto a similar periodo del año anterior)

Ramaz de Actividad	Estructura porcentual 2016 2/	Febrero		Enero - Febrero	
		Var. %	Contribución 3/	Var. %	Contribución 3/
Refinación de Metales	8,4	-78,6	-6,8	-7,6	-0,4
Estaño refinado	8,4	-78,6	-6,8	-7,6	-0,4
Productos pesqueros	2,6	-	0,0	-100,0	-4,5
Harina de pescado	2,3	-	0,0	-100,0	-4,2
Aceite de pescado	0,2	-	0,0	-100,0	-0,3
Hidrocarburos líquidos	89,0	-48,3	-44,1	-27,5	-24,9
Glp	41,2	-48,1	-20,4	-27,2	-11,4
Gasolina	39,4	-48,4	-20,2	-27,7	-11,4
Diesel y fuel oil	8,3	-48,5	-3,6	-28,3	-2,1
Manufactura Primaria	100,0	-50,9	-50,9	-29,8	-29,8

1/ Cifras preliminares.

2/ A precios de 1994.

3/ En puntos porcentuales

Fuente: MINEM y PRODUCE

Elaboración: BCRP - Sucursal Huancayo.

GRÁFICO N° 3
ICA: EVOLUCIÓN DE LA PRODUCCIÓN MANUFACTURERA PRIMARIA
 (Variación % real respecto a similar mes del año anterior)

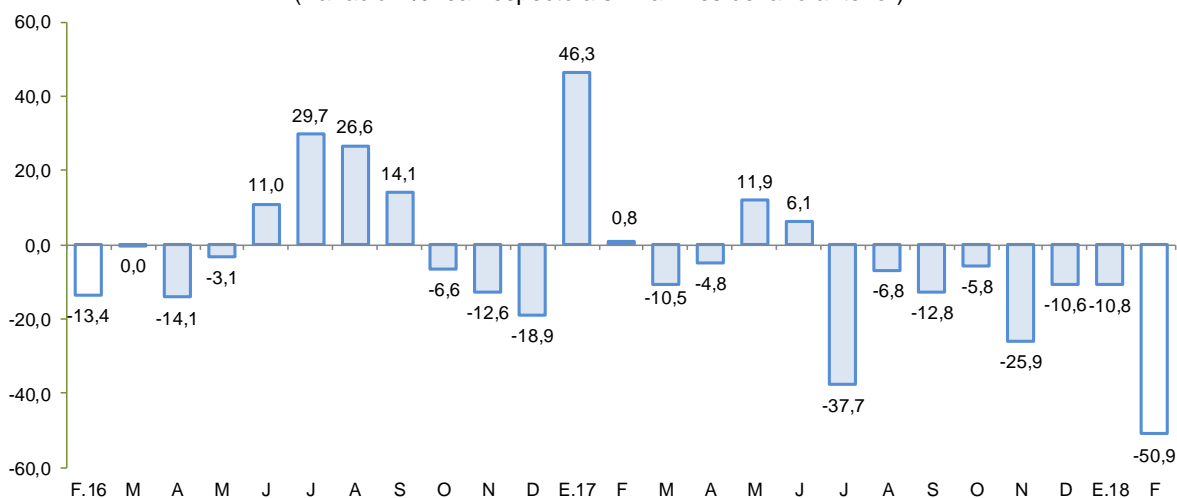

Fuente: MINEM y PRODUCE.

Elaboración: BCRP - Sucursal Huancayo.

2.2 Arribos a los establecimientos de hospedaje

- El número de arribos a los establecimientos de hospedaje (138,7 mil) creció en 7,2 por ciento en enero, respecto de similar mes del año previo, por la mayor afluencia de visitantes nacionales (4,5 por ciento) y extranjeros (25,0 por ciento).

GRÁFICO N° 4
ICA: CRECIMIENTO DE ARRIBOS A ESTABLECIMIENTOS DE HOSPEDAJE
 (Variación %)

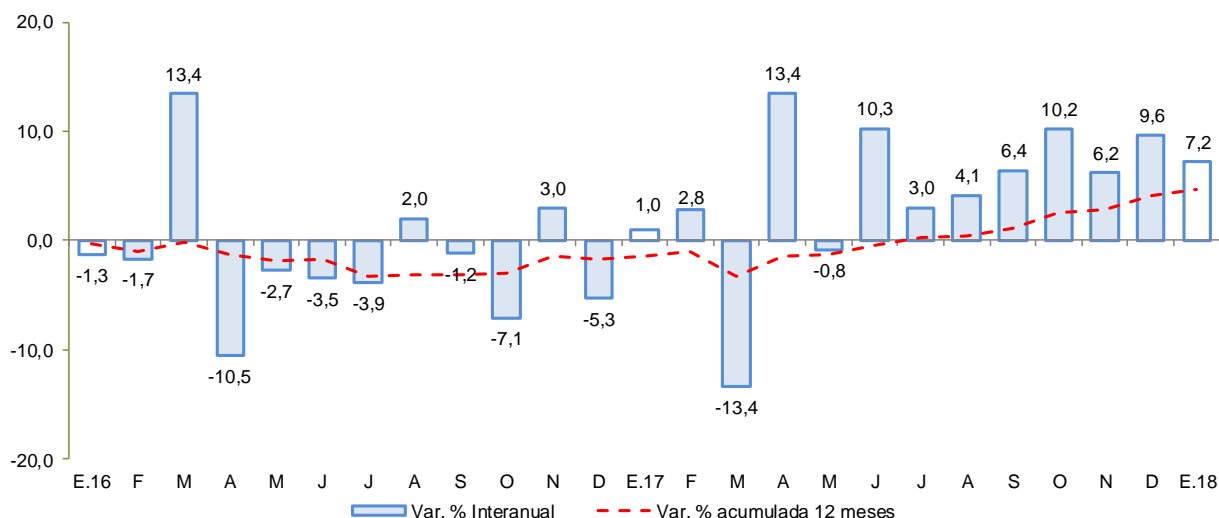

Fuente: MINCETUR
 Elaboración: BCRP - Sucursal Huancayo.

II. SECTOR EXTERNO

1. Exportaciones

- En febrero, el valor de las exportaciones totalizó US\$ 262,5 millones, mayor en 5,5 por ciento respecto a igual mes del año pasado, ante la expansión de las exportaciones no tradicionales (12,9 por ciento).

CUADRO N° 7
ICA: EXPORTACIONES POR GRUPO DE PRODUCTOS 1/
 (Valor FOB en millones de US\$)

TIPO	Estructura % 2016	Febrero			Enero - Febrero		
		2017	2018	Var.%	2017	2018	Var. %
PRODUCTOS TRADICIONALES	58,4	136,2	135,4	-0,6	278,2	304,8	9,6
Pesqueros	5,5	1,8	4,2	137,3	3,6	4,2	14,5
Agrícolas	0,0	0,1	0,0	-100,0	0,1	0,0	-100,0
Mineros	30,3	75,7	91,6	21,1	155,0	200,0	29,0
Petróleo crudo y derivados	22,5	58,6	39,7	-32,3	119,4	100,7	-15,7
PRODUCTOS NO TRADICIONALES	41,6	112,5	127,0	12,9	280,4	368,6	31,4
Agropecuarios	32,9	85,6	90,4	5,6	224,8	310,0	37,9
Maderas y papeles	0,5	0,8	1,4	67,3	2,0	2,5	28,3
Metal - mecánico	0,0	0,0	1,1	-	0,1	1,6	1579,2
Minería no metálica	0,2	1,6	0,8	-	3,4	2,6	-24,3
Pesqueros	2,4	7,3	4,3	-40,4	11,2	8,6	-22,8
Químicos	0,0	0,1	0,1	6,3	0,2	0,2	-12,1
Sidero - metalúrgico	1,9	8,8	20,1	127,4	22,9	25,5	11,5
Textiles	3,7	8,3	8,8	6,3	15,8	17,4	10,4
Otros	0,0	0,0	0,0	-	0,0	0,0	-
OTROS 2/	0,0	0,0	0,0	-	0,0	0,0	1291,4
TOTAL EXPORTACIONES	100,0	248,7	262,5	5,5	558,6	673,4	20,5

1/ Cifras preliminares.

2/ Varios incluido joyería.

Fuente: SUNAT.

Elaboración: BCRP - Sucursal Huancayo.



- En cuanto a las **exportaciones tradicionales**, la disminución se explicó por las menores ventas de derivados de petróleo (-32,3 por ciento), aunque fue parcialmente contrarrestado por las mayores exportaciones de productos mineros (21,1 por ciento), como hierro (171,0 por ciento). Respecto a los **no tradicionales**, el incremento de 12,9 por ciento se explicó por las mayores ventas de productos agropecuarios (5,6 por ciento) como uva fresca (5,0 por ciento) con destino a Estados Unidos de América, Países Bajos y China; palta (435,8 por ciento) a Países Bajos e Inglaterra; y cebolla amarilla (93,2 por ciento) a España y Estados Unidos de América.
- Entre enero y febrero de 2018, las exportaciones totalizaron US\$ 673,4 millones, mayor en 20,5 por ciento con relación a similar lapso al 2017, por mayores ventas de **productos tradicionales** (9,6 por ciento) y **no tradicionales** (31,4 por ciento). En el primer caso, se sustentó en el incremento de productos mineros (29,0 por ciento) por los mayores volúmenes de exportación de hierro (59,8 por ciento) y oro (382,4 por ciento). Con relación a los no tradicionales, destacaron las mayores ventas de productos agropecuarios (37,9 por ciento) y sidero – metalúrgicos (11,5 por ciento). En el primer caso, obedeció a las mayores exportaciones de uva de mesa (47,1 por ciento) a Estados Unidos de América, Hong Kong y Países Bajos; cebolla amarilla (97,4 por ciento) a Estados Unidos de América, España y Colombia; y palta fresca (519,7 por ciento) a Países Bajos y España. En cuanto a los productos sidero – metalúrgicos, el incremento se sustentó en las ventas de barras de hierro o acero con destino a Estados Unidos de América, Bolivia y Colombia.
- En cuanto a su composición, los **productos tradicionales** tuvieron una participación del 45,3 por ciento, nivel inferior en 4,5 por ciento a lo registrado en el periodo enero - febrero del año pasado, debido al mayor crecimiento relativo de las exportaciones de productos no tradicionales respecto de los tradicionales. Por principales destinos, resaltaron en participación Estados Unidos de América (31,6 por ciento), China (20,8 por ciento), Países Bajos (7,5 por ciento) y Japón (7,4 por ciento); mientras que por productos, destacó los envíos de uva de mesa (34,5 por ciento), derivados de petróleo (15,0 por ciento), hierro (14,4 por ciento) y estaño (8,5 por ciento).

III. CRÉDITO Y DEPÓSITOS²

1. Créditos

- Los créditos en Ica sumaron S/ 4 450 millones al término de febrero, siendo mayor en 0,1 por ciento respecto al mes anterior, y en 7,0 por ciento con relación a febrero de 2017. En el primer caso se explicó por las mayores colocaciones del Banco de la Nación (1,7 por ciento), Financieras (2,1 por ciento) y Cajas Municipales (1,5 por ciento). Respecto al comportamiento interanual, el crecimiento se sustentó en la expansión de los saldos colocados del Banco de la Nación (35,0 por ciento), Banca Múltiple (11,1 por ciento), Empresas Financieras (26,9 por ciento) y Cajas Municipales (22,8 por ciento), siendo en estos dos últimos casos, explicado por mayores saldos colocados a personas y créditos de consumo.
- Por tipo de moneda, los créditos en moneda nacional aumentaron en 0,7 por ciento respecto al mes previo, y en 10,7 por ciento con relación a febrero de 2017; registrándose una participación de 77,3 por ciento en los saldos de febrero. De otro lado, las colocaciones en moneda extranjera disminuyeron 1,9 por ciento con relación al mes pasado y en 4,1 por ciento respecto de febrero del año pasado, observando un saldo de US\$ 318 millones.

² Se presentan los saldos de los créditos y depósitos al cierre de operaciones de febrero de 2018. Cabe destacar que los saldos de las cuentas expresadas en moneda extranjera se valúan al tipo de cambio constante de enero de 2017 (S/ 3,31 por dólar), a fin de aislar el efecto de la valuación cambiaria sobre los saldos en dicha moneda.



CUADRO Nº 8
ICA: CRÉDITO DIRECTO
(Saldos en millones de soles)

	Estructura %	Saldos en millones de soles con TCF 1/		Tasa de crecimiento (%)	
		Feb-18	Ene-18	Feb-18	Mes
Banco de la Nación	3,8	167	169	1,7	35,0
Agrobanco	0,4	19	19	-3,1	-93,9
Banca Múltiple	69,9	3 130	3 112	-0,6	11,1
Instituciones No Bancarias	25,9	1 135	1 153	1,7	23,9
Financieras	8,3	364	371	2,1	26,9
Cajas Municipales	17,2	752	764	1,5	22,8
Cajas Rurales	0,0	0	0	-	-
Edpymes	0,4	18	18	-1,4	14,8
Arrendamiento Financiero	0,0	0	0	-	-
TOTAL	100,0	4 450	4 453	0,1	7,0
Empresas	57,6	2 586	2 567	-0,7	9,1
Personas	42,4	1 863	1 886	1,2	4,2
Consumo	32,3	1 418	1 437	1,3	8,3
Hipotecario	10,1	445	449	0,8	-7,0
MN	77,3	3 419	3 443	0,7	10,7
ME	22,7	1 031	1 011	-1,9	-4,1
ME (Mill. US\$)		318	312	-1,9	-4,1

1/ TCF = Tipo de Cambio Fijo (S/ 3.24 por US\$)

Fuente: SBS y AFP.

Elaboración: BCRP, Sucursal Huancayo. Departamento de Estudios Económicos.

- Por tipo de crédito, respecto al mes previo, el incremento se registró en lo orientado a personas (1,2 por ciento). En términos interanuales, el mayor saldo global de las colocaciones obedeció a la expansión de los créditos a empresas (9,1 por ciento) y a personas (4,2 por ciento), siendo liderado en este último caso por los créditos de consumo (8,3 por ciento).

GRÁFICO Nº 5
ICA: CRECIMIENTO DEL CREDITO DIRECTO
(Variación % respecto a similar mes del año anterior)

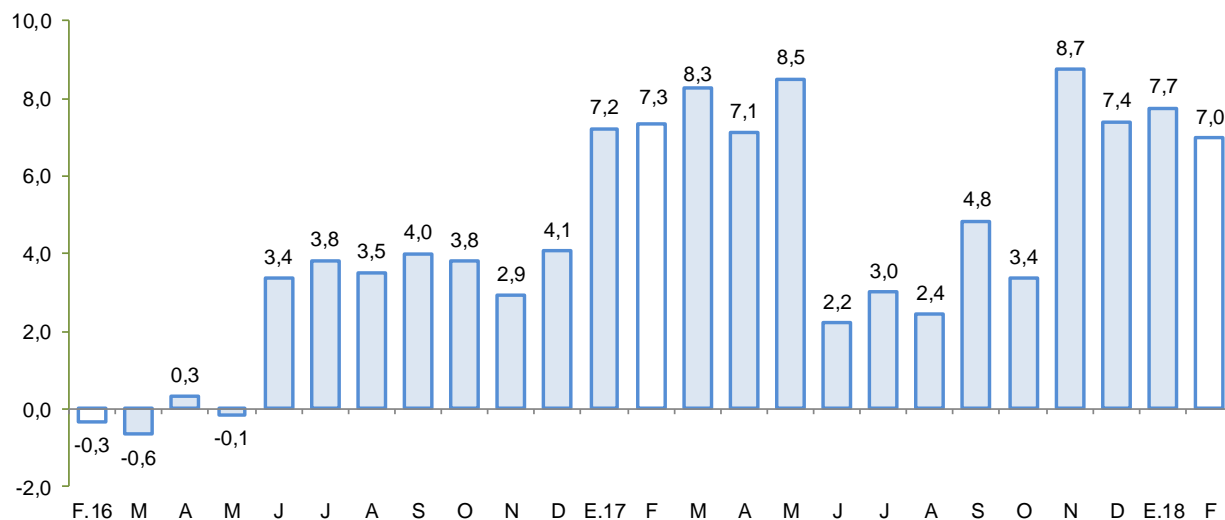

Fuente: SBS y AFP.

Elaboración: BCRP - Sucursal Huancayo.

- El **ratio de dolarización** en los créditos alcanzó 22,7 por ciento al término de febrero, nivel menor en 2,6 de punto porcentual respecto a similar mes de 2017.

GRÁFICO Nº 6
ICA: TASA DE MOROSIDAD 1/ 2/
(En porcentaje)

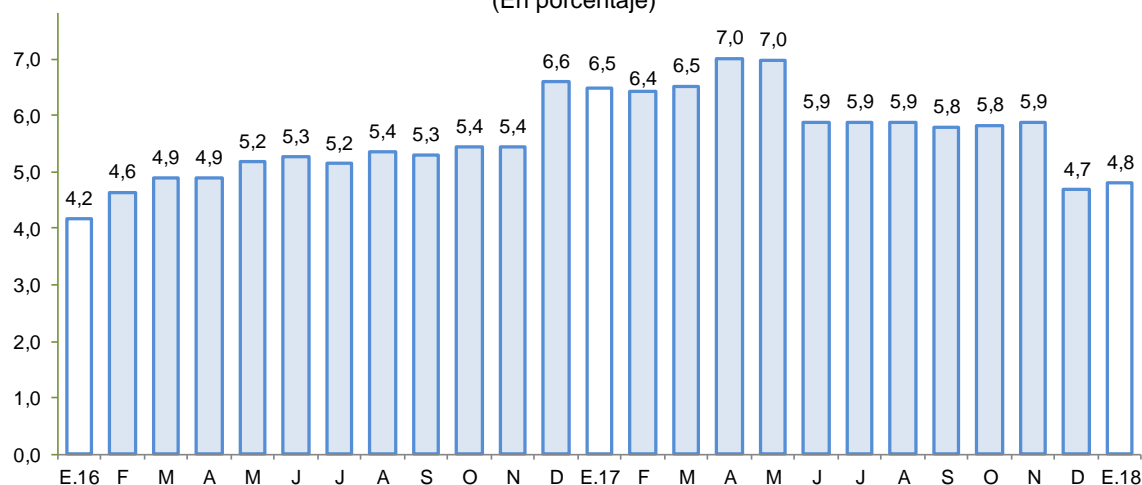

1/ Preliminar.

2/ Morosidad = (créditos vencidos + créditos en cobranza judicial) / colocaciones brutas.

Fuente: SBS y AFP.

Elaboración: BCRP - Sucursal Huancayo.

- Respecto a la morosidad, al término de enero alcanzó 4,8 por ciento, nivel menor en 1,7 de punto porcentual en comparación a similar mes del año pasado. Los mayores ratios se registraron en Agrobanco (20,0 por ciento), las Edpymes (11,7 por ciento) y las Empresas Financieras (6,2 por ciento).

2. Depósitos

- Los depósitos, sumaron S/ 2 857 millones al término de febrero y mostraron una disminución de 0,7 por ciento respecto del mes previo, pero un incremento de 10,3 por ciento con relación a similar mes del año pasado. En el primer caso, por los menores saldos de la Banca Múltiple (-1,4 por ciento). En términos interanuales, la expansión se explicó por el incremento de las captaciones de la Banca Múltiple (8,2 por ciento), Empresas Financieras (7,6 por ciento) y Cajas Municipales (13,5 por ciento).
- Según tipo de depósito, el incremento interanual se observó principalmente en los depósitos a la vista (9,6 por ciento) y a plazo (13,0 por ciento). De otro lado, la mayor concentración se observó en la modalidad de ahorro con una participación del 39,6 por ciento en el saldo total. Por tipo de moneda, los depósitos estuvieron conformados en un 75,2 por ciento por moneda nacional, registrándose una disminución de los saldos del orden de 0,8 por ciento, respecto del mes pasado, pero un incremento de 13,0 por ciento con relación a febrero de 2017. De otro lado, los saldos en moneda extranjera disminuyeron respecto del mes anterior (-0,5 por ciento) y con relación a similar mes de año pasado se registró un aumento de 2,7 por ciento. Cabe indicar que, los saldos en moneda extranjera totalizaron US\$ 219 millones.

CUADRO Nº 9
ICA: DEPÓSITOS
(SalDOS en millones de soles)

	SalDOS en millones de soles con TCF 1/		Tasa de crecimiento (%)	
	Ene-18	Feb-18	Mes	12 Meses
Banco de la Nación	286	289	1,1	16,9
Banca Múltiple	1 863	1 837	-1,4	8,2
Instituciones No Bancarias	728	732	0,5	13,2
Financieras	31	31	-0,6	7,6
Cajas Municipales	697	700	0,6	13,5
Cajas Rurales	0	0	-	-
TOTAL	2 877	2 857	-0,7	10,3
Vista	634	627	-1,2	9,6
Ahorro	1 141	1 139	-0,2	8,2
A plazo	1 102	1 092	-0,9	13,0
MN	2 164	2 148	-0,8	13,0
ME	713	709	-0,5	2,7
ME (Mill. US\$)	220	219	-0,5	2,7

1/ TCF = Tipo de Cambio Fijo (S/ 3.24 por US\$)

Fuente: SBS y AFP.

Elaboración: BCRP, Sucursal Huancayo. Departamento de Estudios Económicos.

GRÁFICO Nº 7
ICA: CRECIMIENTO DE LOS DEPÓSITOS
(Variación % respecto a similar periodo del año anterior)

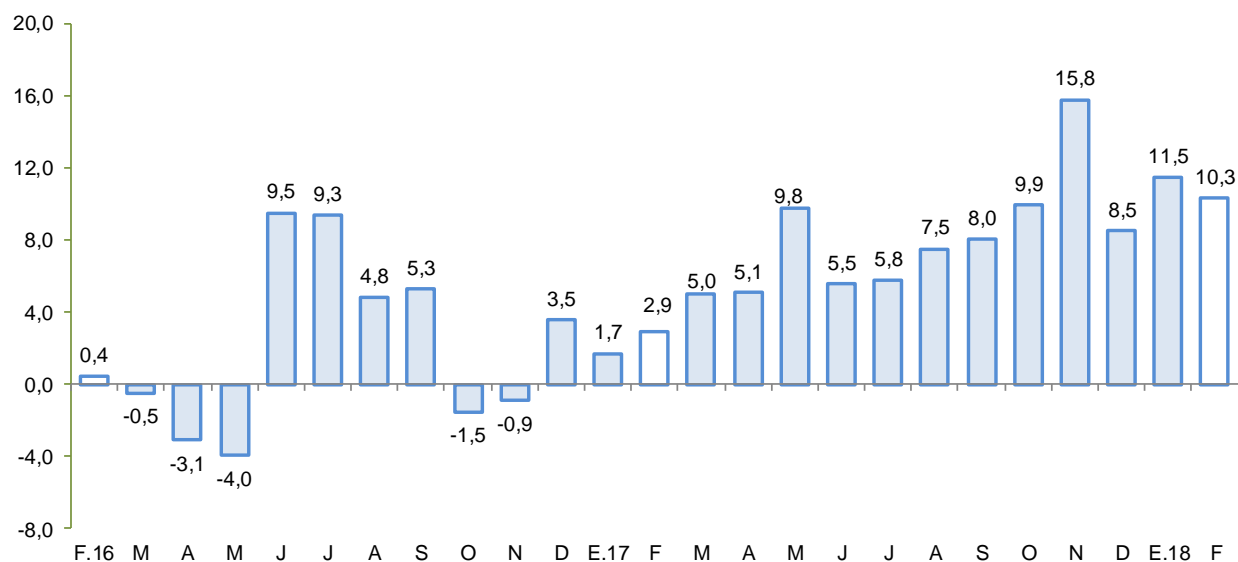

Fuente: SBS y AFP.

Elaboración: BCRP - Sucursal Huancayo.

- La tasa de dolarización fue de 24,8 por ciento en febrero, nivel inferior en 1,8 de punto porcentual respecto de similar mes de 2017, lo que se explicó por el mayor crecimiento relativo de los depósitos en moneda nacional.

IV. EJECUCIÓN DEL PRESUPUESTO DE GASTOS DEL GOBIERNO GENERAL

1. Ejecución del Presupuesto de Gastos Corrientes

- En febrero, el gasto corriente no financiero aumentó 8,6 por ciento interanual en términos reales, sobre todo por la expansión del Gobierno Nacional (4,5 por ciento) por mayores pagos por bienes y servicios en lo referente a mantenimiento de vías nacionales. También se observó un incremento a nivel del Gobierno Regional (10,6 por ciento) por mayores pagos de remuneraciones para logros de aprendizaje de estudiantes de la educación básica regular.

CUADRO Nº 10
ICA: EJECUCIÓN DEL PRESUPUESTO DE GASTOS CORRIENTES 1/ 2/
(Millones de soles)

	Febrero			Enero - Febrero		
	2 017	2 018	Var %real	2 017	2 018	Var %real
Gobierno Nacional	52,7	55,7	4,5	102,1	129,6	25,4
Gobierno Regional	54,9	61,4	10,6	112,8	128,3	12,4
Gobiernos locales	15,3	18,0	15,9	30,3	34,3	11,9
Total	122,9	135,1	8,6	245,1	292,2	17,8

1/ Información actualizada al 28 de febrero de 2018

2/ Comprende el gasto en remuneraciones y en bienes y servicios.

Fuente: MEF

Elaboración: BCRP - Sucursal Huancayo.

- De otro lado, en el acumulado anual de enero a febrero, el gasto creció en 17,8 por ciento, en términos reales, sustentado en el incremento del gasto del Gobierno Nacional (25,4 por ciento) por mayores pagos por remuneraciones y compra de bienes y servicios.

2. Ejecución del Presupuesto de Inversiones

- En febrero, la inversión pública correspondiente a los tres niveles de gobierno totalizó S/ 17,4 millones siendo menor en 52,7 por ciento con relación a febrero del año pasado, debido a la disminución en la ejecución en todos los niveles de gobierno. Respecto al gasto acumulado bimestral, totalizó S/ 25,1 millones, lo que significó una ejecución del 3,0 por ciento del presupuesto institucional modificado (PIM) para el 2018 el cual ascendió a S/ 847 millones. En el mismo periodo acumulado, la inversión se orientó principalmente a Justicia, Educación, Transporte y Saneamiento los que en conjunto representaron el 59,9 por ciento del total ejecutado. Por nivel de gobierno, los municipios registraron el mayor desembolso en inversiones con una participación de 72,9 por ciento.

CUADRO Nº 11
ICA: EJECUCIÓN DEL PRESUPUESTO DE INVERSIONES 1/ 2/
(Millones de soles)

	Febrero			Enero - Febrero		
	2 017	2 018	Var %real	2 017	2 018	Var %real
Gobierno Nacional	5,0	3,1	-38,4	5,0	5,5	8,3
Gobierno Regional	10,6	1,0	-90,8	10,9	1,3	-88,5
Gobiernos locales	20,8	13,3	-36,7	23,0	18,3	-21,6
Inversión Pública	36,4	17,4	-52,7	39,0	25,1	-36,5

1/ Información actualizada al 28 de febrero de 2018

2/ Comprende la adquisición de activos no financieros.

Fuente: MEF

Elaboración: BCRP - Sucursal Huancayo.

GRÁFICO Nº 8
ICA: CRECIMIENTO DE LA EJECUCIÓN DEL PRESUPUESTO DE INVERSIONES
 (Variación % real)

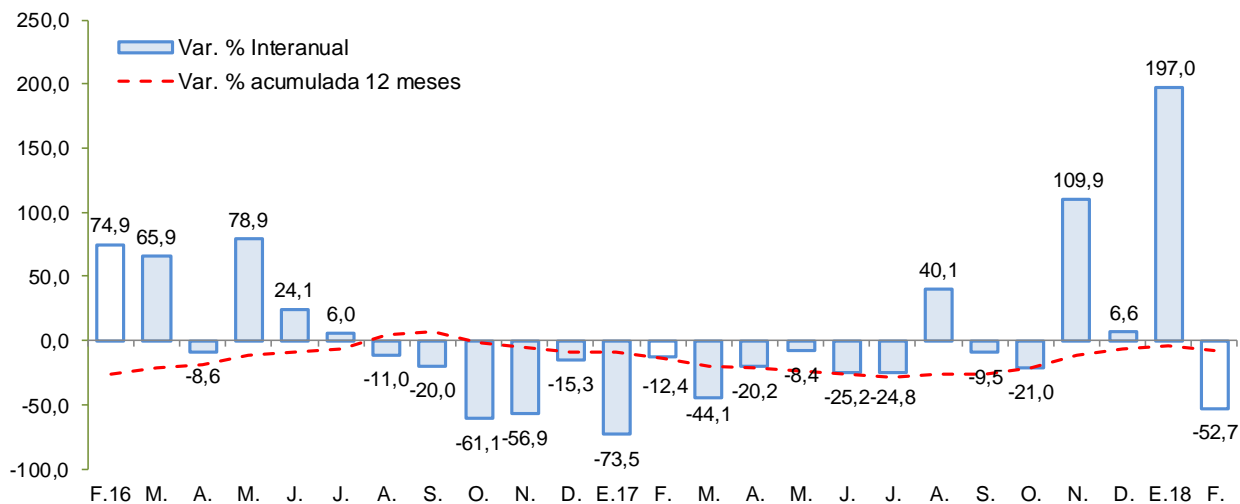

Fuente: MEF

Elaboración: BCRP - Sucursal Huancayo.

Entre los principales proyectos que se vienen ejecutando destacan:

- Construcción de la autopista Chincha – Ica, tramo Km 188 – Km 283 con un presupuesto de S/ 73,4 millones.
- Reemplazo de 16 puentes ubicados en los corredores viales nacionales ruta: 1S: tramo Ica - Dv. Quilca - Repartición, ruta 1SD: tramo Los Cerillos - Islay - Mollendo - Ilo - El Pozo, ruta PE 38: tramo Tacna – Tarata (S/ 52,6 millones).
- Creación del servicio educativo especializado para alumnos del 2do grado de secundaria de educación básica regular con alto desempeño académico de la región de Ica (S/ 42,6 millones).
- Mejoramiento de la carretera departamental IC-111 (puente Vizcas) con Ayacucho (Ay-111 a Ocaña), distrito y provincia de Palpa (S/ 17,8 millones).
- Mejoramiento del recinto deportivo del distrito de Pisco con un PIM de S/ 14,3 millones.

V. ANEXOS

ANEXO 1

**ICA: PRODUCCIÓN AGROPECUARIA 1/
(En toneladas)**

PRODUCTOS	2017											2018		PRODUCTOS
	FEB	MAR	ABR	MAY	JUN	JUL	AGO	SET	OCT	NOV	DIC	ENE	FEB	
TOTAL AGRÍCOLA	99 527	108 476	85 471	96 438	197 693	210 444	165 264	159 736	116 743	155 449	138 565	140 305	107 253	TOTAL AGRÍCOLA
Alcachofa	0	0	0	0	0	305	2 527	2 861	14 899	12 374	3 424	175	0	Alcachofa
Algodón 2/	1 459	1 540	3 899	3 916	2 575	590	7	0	0	2	264	1 446	1 633	Algodón 2/
Camote	2 086	5 493	1 659	1 417	2 625	2 070	3 216	2 128	1 342	2 181	1 604	1 584	2 561	Camote
Cebolla amarilla	2 205	3 048	1 617	4 555	3 251	7 727	13 020	12 196	20 830	24 173	17 208	1 139	685	Cebolla amarilla
Cebolla cabeza roja	0	864	2 936	3 127	5 827	9 632	4 575	245	642	970	686	1 098	198	Cebolla cabeza roja
Espárrago	11 372	13 648	11 689	13 036	12 759	10 932	13 729	19 618	19 481	18 640	18 167	17 358	11 291	Espárrago
Maíz amarillo duro	8 142	10 421	6 174	4 715	73 271	48 396	20 865	20 016	6 169	7 129	10 352	11 519	11 594	Maíz amarillo duro
Maíz choclo	0	0	0	49	645	1 288	1 884	5 096	3 765	2 517	477	112	0	Maíz choclo
Mandarina	235	2 272	16 839	30 429	39 987	22 697	3 709	2 343	4	0	0	0	843	Mandarina
Mango	2 582	2 994	227	0	0	0	0	0	0	0	0	659	3 629	Mango
Naranja	0	0	0	564	4 095	14 194	5 575	2 124	21	0	0	0	0	Naranja
Olivo	0	0	0	0	176	1 708	2 393	1 773	0	0	0	0	0	Olivo
Palto	363	1 656	5 703	5 939	16 997	12 878	9 735	615	39	0	0	0	133	Palto
Pallar grano seco	54	52	82	16	548	866	722	482	811	770	430	71	12	Pallar grano seco
Páprika	99	314	301	461	256	182	85	63	0	12	34	125	328	Páprika
Papa	159	206	27	95	82	11 192	31 054	61 429	19 460	5 104	0	0	75	Papa
Pecano	0	0	6	361	1 616	202	0	0	0	0	0	0	0	Pecano
Sandía	3 048	1 487	991	743	163	247	803	443	1 209	2 159	2 368	3 555	4 432	Sandía
Tomate	9 523	8 162	2 011	3 418	3 755	2 992	2 196	2 895	4 102	26 277	13 291	18 372	6 418	Tomate
Uva	39 727	39 874	7 152	33	81	190	39	12	5 916	35 734	54 550	66 909	45 744	Uva
Yuca	0	95	731	66	211	771	500	669	318	452	87	36	72	Yuca
Zapallo	2 139	621	756	925	1 861	16 530	16 656	3 623	1 828	1 974	1 665	2 869	1 992	Zapallo
TOTAL PECUARIO	24 094	25 008	25 947	24 911	24 621	24 818	26 110	26 767	26 555	26 513	26 942	26 898	25 899	TOTAL PECUARIO
Carne 3/	5 645	6 286	7 353	6 319	5 848	6 618	6 903	7 119	6 801	6 608	7 086	7 246	6 852	Carne 3/
Carne de ave	5 163	5 825	6 877	5 806	5 357	6 084	6 350	6 553	6 264	6 103	6 537	6 755	6 379	Carne de ave
Carne de porcino	315	292	299	322	297	327	339	363	333	311	373	324	323	Carne de porcino
Carne de vacuno	148	150	159	167	171	180	189	181	180	173	152	144	132	Carne de vacuno
Carne de caprino	14	14	14	20	18	21	19	18	19	15	19	18	14	Carne de caprino
Carne de ovino	5	5	5	5	5	5	5	5	6	5	5	6	5	Carne de ovino
Huevos	13 635	13 629	13 477	13 292	13 451	13 453	13 521	13 748	13 886	13 948	14 050	14 090	14 048	Huevos
Leche de vacuno	24 094	25 008	25 947	24 911	24 621	24 818	26 110	26 767	26 555	26 513	26 942	26 898	25 899	Leche de vacuno

1/ Información preliminar.

2/ Incluye las variedades tanguis, hazera y pima.

3/ Peso neto.

Fuente: MINAGRI

Elaboración: BCRP - Sucursal Huancayo.



ANEXO 2

ICA: SUPERFICIE SEMBRADA 1/
(En hectáreas)

CULTIVO	2016-2017						2017-2018						CULTIVO	
	FEB	MAR	ABR	MAY	JUN	JUL	AGO	SET	OCT	NOV	DIC	ENE		FEB
Cultivos Transitorios														Cultivos Transitorios
Alcachofa	0	95	393	1 046	355	0	0	0	0	0	0	0	0	Alcachofa
Algodón 2/	40	58	520	672	151	733	995	3 081	2 263	1 116	252	0	89	Algodón 2/
Arveja grano verde	6	0	9	5	12	5	12	17	4	15	3	10	11	Arveja grano verde
Camote	121	137	65	56	51	98	87	87	200	232	116	158	186	Camote
Cebolla cabeza roja	156	26	90	29	32	20	10	15	34	7	3	106	31	Cebolla cabeza roja
Cebolla amarilla	50	99	280	120	630	285	106	4	0	120	0	110	29	Cebolla amarilla
Frijol grano seco	6	23	83	61	107	19	0	22	11	0	0	0	0	Frijol grano seco
Garbanzo grano seco	0	2	104	111	20	6	0	0	0	0	0	0	0	Garbanzo grano seco
Maíz amarillo duro	5 797	2 323	1 165	820	690	779	1 033	1 151	1 596	1 078	860	3 534	2 486	Maíz amarillo duro
Maíz choclo	19	90	277	504	412	15	30	10	0	0	0	0	0	Maíz choclo
Pallar grano seco	880	1 578	1 622	366	72	45	8	17	14	10	0	1	204	Pallar grano seco
Pallar grano verde	58	94	36	0	0	0	0	0	3	0	0	0	72	Pallar grano verde
Papa	12	47	1 139	1 814	469	389	8	0	26	20	0	0	0	Papa
Páprika	2	5	0	0	12	8	24	103	93	58	53	0	0	Páprika
Quinua	0	0	0	0	0	0	0	2	0	6	0	0	0	Quinua
Tomate	28	65	47	152	227	229	74	51	36	27	23	21	18	Tomate
Zapallo	250	378	336	130	46	51	71	48	43	33	16	22	53	Zapallo
Cultivos Permanentes														Cultivos Permanentes
Alfalfa	0	0	0	87	78	118	93	31	191	39	0	0	0	Alfalfa
Arandano	10	0	0	0	0	0	0	0	0	4	0	5	0	Arandano
Espárrago	64	77	0	137	4	104	207	0	34	30	57	33	135	Espárrago
Granado	38	30	2	30	0	12	44	50	10	4	21	34	66	Granado
Mandarina	21	0	0	95	3	4	355	0	6	7	10	20	0	Mandarina
Naranja	0	0	4	0	0	0	0	0	0	10	1	1	0	Naranja
Olivo	0	0	0	0	0	0	30	0	2	2	0	0	0	Olivo
Palta	0	3	1	27	10	46	182	63	4	4	2	24	8	Palta
Sandía	8	5	3	40	46	31	49	118	115	64	23	38	9	Sandía
Uva	130	0	120	313	10	51	225	121	331	43	35	14	155	Uva

1/ Cifras preliminares.

2/ Incluye las variedades tangüis, hazera y pima.

Fuente: DIA - Ica

Elaboración: BCRP - Sucursal Huancayo.



ANEXO 3

ICA: PRODUCCIÓN MINERA 1/

PRODUCTOS	2017											2018		PRODUCTOS
	FEB	MAR	ABR	MAY	JUN	JUL	AGO	SET	OCT	NOV	DIC	ENE	FEB	
MINERÍA METÁLICA														MINERÍA METÁLICA
Hierro (TMF)	667 313	833 369	718 227	816 711	805 556	748 307	727 842	717 837	276 267	901 253	852 396	985 955	942 042	Hierro (TMF)
Zinc (TMF)	15 237	10 209	13 908	12 352	12 696	12 136	11 191	13 208	14 189	17 071	15 077	11 003	9 375	Zinc (TMF)
Cobre (TMF)	3 067	3 603	4 198	4 299	3 742	4 973	4 456	5 038	4 019	4 788	5 069	4 842	4 692	Cobre (TMF)
Plata (KGF)	7 872	10 605	9 761	9 435	12 510	10 356	8 672	11 934	11 309	12 838	13 397	10 727	7 843	Plata (KGF)
Plomo (TMF)	1 292	1 168	1 150	1 027	1 515	1 149	1 008	1 421	1 367	2 056	2 001	1 382	971	Plomo (TMF)
Oro (KGF)	11	12	15	14	18	12	12	6	9	14	14	12	26	Oro (KGF)

1/ Cifras preliminares

Fuente: MINEM.

Elaboración: BCRP - Sucursal Huancayo.

ANEXO 4

**ICA: PRODUCCIÓN MANUFACTURERA PRIMARIA
(Variación porcentual)**

Ramas de Actividad	2017												2018		Ramas de Actividad
	FEB	MAR	ABR	MAY	JUN	JUL	AGO	SET	OCT	NOV	DIC	ENE	FEB		
Refinación de Metales	5,7	0,4	2,8	1,7	-17,9	-1,1	-11,3	3,1	-5,2	5,0	-14,5	274,7	-78,6	Refinación de Metales	
Estaño	5,7	0,4	2,8	1,7	-17,9	-1,1	-11,3	3,1	-5,2	5,0	-14,5	274,7	-78,6	Estaño	
Productos pesqueros	-	-	-	-	190,0	-78,1	-	-	-	-99,5	-100,0	-100,0	-	Productos pesqueros	
Harina de Pescado	-	-	-	-	207,7	-77,2	-	-	-	-99,5	-100,0	-100,0	-	Harina de Pescado	
Aceite de Pescado	-	-	-	-	47,1	-89,5	-	-	-	-100,0	-100,0	-100,0	-	Aceite de Pescado	
Hidrocarburos Líquidos	0,3	-11,5	-10,9	-13,7	-4,0	-32,5	-6,4	-14,4	-5,8	-28,1	-9,8	-8,5	-48,3	Hidrocarburos Líquidos	
Glp	-1,0	-13,1	-9,3	-13,6	-3,4	-8,0	-6,9	-14,1	-3,1	-10,7	-8,3	-8,2	-48,1	Glp	
Gasolina Natural (NAFTA)	7,7	-7,0	-8,8	-9,8	0,4	-59,2	-1,6	-14,5	-6,5	-45,7	-9,9	-8,6	-48,4	Gasolina Natural (NAFTA)	
Destilados Medios	-23,5	-25,0	-28,3	-32,0	-25,8	-26,9	-26,1	-15,0	-16,8	-28,4	-17,8	-9,9	-48,5	Destilados Medios	
TOTAL	0,8	-10,5	-4,8	11,9	6,1	-37,7	-6,8	-12,8	-5,8	-25,9	-10,6	-10,8	-50,9	TOTAL	

1/ Cifras preliminares

Fuente: MINEM y PRODUCE

Elaboración: BCRP - Sucursal Huancayo.



ANEXO 5

ICA: EXPORTACIONES POR GRUPO DE PRODUCTO 1/
(Millones de US\$ FOB)

TIPO	2017 1/												2018 1/		TIPO
	FEB	MAR	ABR	MAY	JUN	JUL	AGO	SET	OCT	NOV	DIC	ENE	FEB		
PRODUCTOS TRADICIONALES	136,2	140,5	183,7	146,0	143,7	156,2	176,4	158,4	156,6	149,9	203,4	169,4	135,4	PRODUCTOS TRADICIONALES	
Pesqueros	1,8	4,5	0,5	3,6	15,5	12,7	11,7	9,8	4,1	0,1	0,3	0,0	4,2	Pesqueros	
Agrícolas	0,1	0,1	0,3	0,2	0,1	0,1	0,1	0,0	0,0	0,0	0,0	0,0	0,0	Agrícolas	
Mineros	75,7	88,3	117,9	96,7	71,6	84,4	110,1	97,3	79,1	89,8	99,8	108,4	91,6	Mineros	
Petróleo crudo y derivados	58,6	47,6	65,0	45,6	56,5	59,0	54,6	51,3	73,4	59,9	103,3	61,0	39,7	Petróleo crudo y derivados	
PRODUCTOS NO TRADICIONALES	112,5	82,2	88,4	91,3	76,4	110,9	112,7	107,5	96,7	110,8	212,8	241,5	127,0	PRODUCTOS NO TRADICIONALES	
Agropecuarios	85,6	58,2	57,9	61,7	55,5	88,9	89,3	74,4	67,1	85,6	188,2	219,6	90,4	Agropecuarios	
Maderas y papeles, y sus manufacturas	0,8	1,5	1,3	1,2	0,9	1,1	1,0	1,1	0,8	1,1	1,4	1,2	1,4	Maderas y papeles, y sus manufacturas	
Metal - mecánico	0,0	0,0	0,0	0,0	0,0	0,2	0,0	0,1	0,8	1,7	1,0	0,5	1,1	Metal - mecánico	
Minería no metálica	1,6	0,0	0,0	0,3	0,0	0,3	0,6	0,0	0,7	1,1	0,6	1,8	0,8	Minería no metálica	
Pesqueros	7,3	6,1	6,6	7,5	5,9	5,3	4,9	6,4	4,6	4,9	4,7	4,3	4,3	Pesqueros	
Químicos	0,1	0,1	0,1	0,1	0,1	0,1	0,3	0,0	0,1	0,2	0,1	0,1	0,1	Químicos	
Sidero - metalúrgico	8,8	6,8	15,3	13,1	4,3	4,2	6,3	14,8	10,8	7,6	8,4	5,5	20,1	Sidero - metalúrgico	
Textiles	8,3	9,5	7,1	7,4	9,6	10,7	10,3	10,7	11,7	8,6	8,3	8,6	8,8	Textiles	
Otros	0,0	0,0	0,0	0,0	0,0	0,0	0,0	0,0	0,0	0,0	0,0	0,0	0,0	Otros	
OTROS	0,0	0,0	0,0	0,0	0,0	0,0	0,0	0,0	0,0	0,0	0,0	0,0	0,0	OTROS	
TOTAL EXPORTACIONES	248,7	222,8	272,0	237,3	220,1	267,1	289,1	265,9	253,3	260,7	416,1	410,9	262,5	TOTAL EXPORTACIONES	

1/ Cifras Preliminares.

Fuente: SUNAT.

Elaboración: BCRP - Sucursal Huancayo.



ANEXO 6

ICA: IMPORTACIONES POR EL PUERTO DE PISCO 1/
(Millones de US\$ FOB)

TIPO	2017 1/												2018 1/		TIPO
	FEB	MAR	ABR	MAY	JUN	JUL	AGO	SET	OCT	NOV	DIC	ENE	FEB		
I. BIENES DE CONSUMO	0,0	0,0	0,0	0,0	0,0	0,0	0,0	0,0	0,0	0,0	0,0	0,0	0,0	0,0	I. BIENES DE CONSUMO
Bienes de consumo no duradero	0,0	0,0	0,0	0,0	0,0	0,0	0,0	0,0	0,0	0,0	0,0	0,0	0,0	0,0	Bienes de consumo no duradero
Bienes de consumo duradero	0,0	0,0	0,0	0,0	0,0	0,0	0,0	0,0	0,0	0,0	0,0	0,0	0,0	0,0	Bienes de consumo duradero
II. MATERIAS PRIMAS Y PROD. INTERMEDIOS	24,4	21,6	21,5	27,6	12,8	25,1	47,1	6,4	35,9	19,6	29,6	32,1	47,1	II. MATERIAS PRIMAS Y PROD. INTERMEDIOS	
Combustibles, lubricantes y prod. conexos	0,0	1,6	0,0	0,0	0,9	0,0	1,8	0,0	1,8	0,0	3,7	0,0	0,0	0,0	Combustibles, lubricantes y prod. conexos
MP y prod. intermedios para la agricultura	0,0	4,4	3,0	1,4	2,1	1,3	4,9	1,2	1,1	2,4	4,5	6,6	2,0	2,0	MP y prod. intermedios para la agricultura
MP y prod. intermedios para la industria	24,4	15,6	18,5	26,2	9,8	23,8	40,4	5,2	33,0	17,3	21,4	25,5	45,1	45,1	MP y prod. intermedios para la industria
III. BIENES DE CAPITAL Y MATERIALES DE CONST.	0,0	0,0	0,0	0,0	10,1	30,9	17,8	33,7	14,4	40,0	6,2	29,8	12,0	III. BIENES DE CAPITAL Y MATERIALES DE CONST.	
Materiales de construcción	0,0	0,0	0,0	0,0	0,0	0,0	0,0	2,6	0,0	0,0	0,0	0,0	0,0	0,0	Materiales de construcción
Bienes de capital para la agricultura	0,0	0,0	0,0	0,0	0,0	0,0	0,0	0,0	0,0	0,0	0,0	0,0	0,0	0,0	Bienes de capital para la agricultura
Bienes de capital para la industria	0,0	0,0	0,0	0,0	10,1	30,9	17,8	31,1	14,3	28,4	6,2	29,8	4,9	4,9	Bienes de capital para la industria
Equipos de transporte	0,0	0,0	0,0	0,0	0,0	0,0	0,0	0,0	0,0	11,6	0,0	0,0	7,1	7,1	Equipos de transporte
TOTAL	24,4	21,6	21,5	27,6	22,9	56,1	64,9	40,2	50,3	59,7	35,8	61,9	59,1	TOTAL EXPORTACIONES	

1/ Cifras Preliminares.

Fuente: SUNAT.

Elaboración: BCRP - Sucursal Huancayo.



ANEXO 7

**ICA: INGRESOS CORRIENTES DEL GOBIERNO CENTRAL
(Millones de soles)**

	2017											2018		
	FEB	MAR	ABR	MAY	JUN	JUL	AGO	SET	OCT	NOV	DIC	ENE	FEB	
I. INGRESOS TRIBUTARIOS	53,3	75,1	86,6	52,1	66,1	61,6	114,2	78,4	98,9	85,1	97,1	99,6	73,9	I. INGRESOS TRIBUTARIOS
1). Impuesto a la Renta	20,2	36,1	44,5	18,0	15,8	22,5	29,0	29,3	25,8	26,0	26,9	35,3	27,2	1). Impuesto a la Renta
Personas Naturales	6,2	6,7	15,5	7,8	6,3	6,8	8,2	7,7	7,9	7,6	8,0	9,0	7,0	Personas Naturales
Personas Jurídicas	13,8	12,1	9,3	8,3	8,6	10,6	19,1	20,6	17,5	17,2	18,1	25,7	19,7	Personas Jurídicas
Regularización	0,2	17,2	19,6	1,9	0,9	5,0	1,8	1,0	0,4	1,2	0,8	0,6	0,4	Regularización
2). Impuesto a las Importaciones	0,0	0,3	1,0	2,1	0,0	1,3	0,7	1,6	0,3	0,8	0,0	0,0	0,0	2). Impuesto a las Importaciones
3). Impuesto General a las Ventas (IGV)	30,2	34,7	34,1	27,0	41,2	29,9	76,2	40,6	63,7	50,1	62,7	52,4	42,7	3). Impuesto General a las Ventas (IGV)
Operaciones Internas	17,3	23,5	19,3	18,4	21,5	19,7	22,0	26,0	22,8	24,3	29,9	25,5	21,9	Operaciones Internas
Operaciones Externas	12,9	11,3	14,8	8,6	19,7	10,2	54,3	14,6	40,9	25,7	32,8	26,9	20,7	Operaciones Externas
4. Impuesto Selectivo al Consumo (ISC)	0,2	1,7	0,2	0,2	1,1	0,4	1,7	0,7	2,3	1,9	1,6	2,7	1,2	4. Impuesto Selectivo al Consumo (ISC)
5). Otros Ingresos Tributarios	2,8	2,2	6,8	4,9	8,1	7,5	6,7	6,2	6,7	6,2	5,9	9,2	2,9	5). Otros Ingresos Tributarios
II. INGRESOS NO TRIBUTARIOS	0,9	0,6	0,6	1,1	0,7	1,3	1,5	2,5	1,8	1,3	2,2	1,0	2,4	II. INGRESOS NO TRIBUTARIOS
TOTAL INGRESOS (I+II)	54,2	75,7	87,2	53,2	66,9	62,9	115,7	80,9	100,7	86,4	99,3	100,7	76,3	TOTAL INGRESOS (I+II)

Fuente: SUNAT

Elaboración: BCRP - Sucursal Huancayo.



ANEXO 8

ICA: EJECUCIÓN DEL PRESUPUESTO DE GASTOS DEL GOBIERNO NACIONAL 1/
(Millones de soles)

	2017												2018		
	FEB	MAR	ABR	MAY	JUN	JUL	AGO	SET	OCT	NOV	DIC	ENE	FEB		
GASTOS NO FINANCIEROS	57,8	63,3	68,3	67,5	57,5	82,2	60,9	78,0	73,8	72,9	151,8	76,2	61,8	GASTOS NO FINANCIEROS	
a. GASTOS CORRIENTES	52,7	61,1	59,1	62,8	55,7	76,1	57,0	73,1	69,6	66,1	104,9	73,8	55,7	a. GASTOS CORRIENTES	
1. Personal y obligaciones sociales	23,9	24,9	23,6	23,8	22,6	27,8	20,9	21,5	22,0	21,9	26,5	27,6	25,0	1. Personal y obligaciones sociales	
2. Pensiones y prestaciones sociales	15,9	16,6	15,9	16,9	16,7	31,7	16,8	16,9	18,1	17,4	33,4	19,5	17,2	2. Pensiones y prestaciones sociales	
3. Bienes y servicios	7,8	14,3	9,8	16,3	9,7	12,6	13,7	30,1	22,7	21,3	30,3	21,2	13,6	3. Bienes y servicios	
4. Donaciones y transferencias 2/	0,0	0,5	0,3	0,1	0,1	0,2	0,2	0,4	0,1	0,2	0,3	0,0	0,0	4. Donaciones y transferencias 2/	
5. Otros gastos	5,2	4,7	9,5	5,7	6,5	3,8	5,3	4,2	6,7	5,3	14,3	5,6	0,0	5. Otros gastos	
b. GASTOS DE CAPITAL	5,0	2,2	9,2	4,7	1,8	6,1	3,9	5,0	4,2	6,7	46,9	2,4	6,1	b. GASTOS DE CAPITAL	
1. Adquisición de activos no financieros	5,0	1,8	2,6	4,7	1,8	6,1	3,9	5,0	4,2	6,7	32,6	2,4	3,1	1. Adquisición de activos no financieros	
2. Donaciones y transferencias 2/	0,0	0,5	6,7	0,0	0,0	0,0	0,0	0,0	0,0	0,0	14,3	0,0	0,0	2. Donaciones y transferencias 2/	
3. Otros gastos de capital	0,0	0,0	0,0	0,0	0,0	0,0	0,0	0,0	0,0	0,0	0,0	0,0	2,9	3. Otros gastos de capital	

1/ Información actualizada al 28 de febrero de 2018

2/ Neto de transferencias intergubernamentales.

Fuente: MEF

Elaboración: BCRP - Sucursal Huancayo.



ANEXO 9

**ICA: EJECUCIÓN DEL PRESUPUESTO DE GASTOS DEL GOBIERNO REGIONAL 1/
(Millones de soles)**

	2017											2018		
	FEB	MAR	ABR	MAY	JUN	JUL	AGO	SET	OCT	NOV	DIC	ENE	FEB	
GASTOS NO FINANCIEROS	65,5	61,0	69,9	72,1	71,9	74,2	69,8	71,8	71,2	86,8	148,0	67,2	62,4	GASTOS NO FINANCIEROS
a. GASTOS CORRIENTES	54,9	58,6	64,3	67,0	68,3	66,9	64,7	62,8	65,0	75,2	117,3	66,9	61,4	a. GASTOS CORRIENTES
1. Personal y obligaciones sociales	39,1	37,2	42,1	40,8	40,1	44,2	42,2	41,7	43,6	52,3	68,7	51,8	45,6	1. Personal y obligaciones sociales
2. Pensiones y prestaciones sociales	8,0	8,7	8,1	9,2	8,0	10,0	8,9	8,1	7,8	8,8	11,6	10,5	8,2	2. Pensiones y prestaciones sociales
3. Bienes y servicios	7,5	12,4	13,9	11,5	11,1	12,5	13,4	12,2	13,0	13,9	35,4	4,5	7,4	3. Bienes y servicios
4. Donaciones y transferencias	0,0	0,0	0,0	0,0	0,0	0,0	0,0	0,0	0,0	0,0	0,0	0,0	0,0	4. Donaciones y transferencias
5. Otros gastos	0,2	0,3	0,1	5,4	9,1	0,2	0,2	0,9	0,6	0,2	1,6	0,1	0,2	5. Otros gastos
b. GASTOS DE CAPITAL	10,6	2,4	5,6	5,1	3,6	7,3	5,1	8,9	6,2	11,6	30,7	0,3	1,0	b. GASTOS DE CAPITAL
1. Adquisición de activos no financieros	10,6	2,4	5,6	5,1	3,6	7,3	5,1	8,9	6,2	11,3	30,7	0,3	1,0	1. Adquisición de activos no financieros
2. Donaciones y transferencias	0,0	0,0	0,0	0,0	0,0	0,0	0,0	0,0	0,0	0,3	0,0	0,0	0,0	2. Donaciones y transferencias
3. Otros gastos de capital	0,0	0,0	0,0	0,0	0,0	0,0	0,0	0,0	0,0	0,0	0,0	0,0	0,0	3. Otros gastos de capital

1/ Información actualizada al 28 de febrero de 2018

Fuente: MEF

Elaboración: BCRP - Sucursal Huancayo.



ANEXO 10

ICA: EJECUCIÓN DEL PRESUPUESTO DE GASTOS DE LOS GOBIERNOS LOCALES 1/
(Millones de soles)

	2017											2018		
	FEB	MAR	ABR	MAY	JUN	JUL	AGO	SET	OCT	NOV	DIC	ENE	FEB	
GASTOS NO FINANCIEROS	36,1	47,5	37,4	45,7	39,7	53,0	49,6	35,2	31,0	49,0	75,8	21,3	31,3	GASTOS NO FINANCIEROS
a. GASTOS CORRIENTES	15,3	25,4	18,9	23,4	20,5	22,7	20,6	19,7	20,9	20,9	31,4	16,3	18,0	a. GASTOS CORRIENTES
1. Personal y obligaciones sociales	5,3	8,8	4,7	6,3	5,5	8,6	5,9	5,8	6,6	6,5	8,4	8,7	6,6	1. Personal y obligaciones sociales
2. Pensiones y prestaciones sociales	0,4	0,8	0,9	1,3	1,0	1,3	1,4	1,4	1,2	1,0	2,7	0,6	0,7	2. Pensiones y prestaciones sociales
3. Bienes y servicios	9,2	15,4	12,8	15,3	13,4	12,5	12,9	12,1	12,7	12,9	20,0	6,8	10,3	3. Bienes y servicios
4. Donaciones y transferencias	0,0	0,0	0,0	0,0	0,0	0,0	0,0	0,0	0,0	0,0	0,0	0,0	0,0	4. Donaciones y transferencias
5. Otros gastos	0,4	0,4	0,4	0,6	0,5	0,3	0,4	0,3	0,4	0,4	0,3	0,3	0,4	5. Otros gastos
b. GASTOS DE CAPITAL	20,8	22,1	18,5	22,2	19,2	30,3	29,0	15,5	10,1	28,2	44,5	5,0	13,3	b. GASTOS DE CAPITAL
financieros	20,8	22,1	18,5	22,2	19,2	30,1	29,0	15,5	10,1	28,2	44,5	5,0	13,3	1. Adquisición de activos no financieros
2. Donaciones y transferencias	0,0	0,0	0,0	0,0	0,0	0,2	0,0	0,0	0,0	0,0	0,0	0,0	0,0	2. Donaciones y transferencias
3. Otros gastos de capital	0,0	0,0	0,0	0,0	0,0	0,0	0,0	0,0	0,0	0,0	0,0	0,0	0,0	3. Otros gastos de capital

1/ Información actualizada al 28 de febrero de 2018

Fuente: MEF

Elaboración: BCRP - Sucursal Huancayo.

ANEXO 11

**ICA: MOROSIDAD 1/
(En porcentajes)**

	2017												2018	
	ENE	FEB	MAR	ABR	MAY	JUN	JUL	AGO	SET	OCT	NOV	DIC	ENE	
I. BANCA MÚLTIPLE	5,6	5,6	5,7	6,4	6,4	6,4	6,3	6,2	6,2	6,3	6,4	4,9	5,0	I. BANCA MÚLTIPLE
II. INSTITUCIONES NO BANCARIAS														II. INSTITUCIONES NO BANCARIAS
Empresas Financieras	7,0	6,6	6,7	7,2	7,4	7,2	7,1	6,9	6,6	6,2	6,5	6,3	6,2	Empresas Financieras
Cajas Municipales	4,5	4,5	4,4	4,4	4,4	4,1	4,3	4,2	3,8	4,0	4,2	3,6	3,8	Cajas Municipales
Cajas Rurales	-	-	-	-	-	-	-	-	-	-	-	-	-	Cajas Rurales
Edpymes	7,8	7,4	8,7	10,2	9,4	8,6	8,2	8,8	9,3	9,3	7,5	8,3	11,7	Edpymes
III. ENTIDADES ESTATALES	-	-	-	-	-	-	-	-	-	-	-	-	-	III. ENTIDADES ESTATALES
Banco de la Nación 2/	1,2	1,2	1,2	1,2	1,3	1,3	1,3	1,2	1,2	1,3	1,3	1,2	1,2	Banco de la Nación 2/
Agrobanco 3/	20,0	19,9	20,9	20,3	20,3	5,3	7,7	31,2	32,7	28,7	23,0	18,7	20,0	Agrobanco 3/
Total	6,5	6,4	6,5	7,0	7,0	5,9	5,9	5,9	5,8	5,8	5,9	4,7	4,8	Total

1/ Cifras preliminares.

2/ Sólo considera los créditos de consumo e hipotecario

3/ No considera los créditos a las demás empresas del sector.

Fuente: SBS y AFP

Elaboración: BCRP - Sucursal Huancayo.