

**BANCO CENTRAL DE RESERVA DEL PERÚ**  
SUCURSAL HUANCAYO



**HUÁNUCO: Síntesis de Actividad Económica**  
**Diciembre 2018<sup>1</sup>**

**Departamento de Estudios Económicos**

---

<sup>1</sup> En el presente informe participaron Francisco Callupe Casaño y Joel Jovani Turco Quinto.

## ÍNDICE

	<i>Página</i>
<b>RESUMEN EJECUTIVO.....</b>	<b>3</b>
<b>I. ACTIVIDAD PRODUCTIVA.....</b>	<b>5</b>
1. Actividad primaria.....	5
1.1 Sector agropecuario.....	5
1.2 Sector minería.....	7
2. Otros indicadores sectoriales.....	8
2.1 Sector construcción.....	8
2.2 Arribos a los establecimientos de hospedaje.....	8
<b>II. SECTOR EXTERNO.....</b>	<b>9</b>
1. Exportaciones.....	9
<b>III. CRÉDITOS Y DEPÓSITOS.....</b>	<b>10</b>
1. Créditos.....	10
2. Depósitos.....	12
<b>IV. EJECUCIÓN DEL PRESUPUESTO PÚBLICO.....</b>	<b>13</b>
1. Ejecución del Presupuesto Público de Gastos Corrientes.....	13
2. Ejecución del Presupuesto Público de Inversiones.....	13
<b>V. ANEXOS.....</b>	<b>16</b>



## RESUMEN EJECUTIVO

---

### Principales hechos de importancia

- En diciembre, el **sector minero** decreció en 13,8 por ciento interanual, debido a la menor producción de zinc (-16,4 por ciento) y plata (-35,2 por ciento). Asimismo, la producción **agropecuaria** cayó en 1,5 por ciento interanual, influenciada por la parte agrícola (-8,5 por ciento).
- En cuanto a los **otros indicadores de actividad económica**, en diciembre, se incrementaron los despachos de cemento (7,5 por ciento); y se redujeron los arribos a los establecimientos de hospedaje (-5,2 por ciento) y la inversión pública (-0,2 por ciento).

### Actividad primaria

- El **sector agropecuario** registró un resultado negativo al decrecer en 1,5 por ciento interanual durante diciembre, justificado por la reducción del sub sector agrícola (-8,5 por ciento), no obstante el incremento de la actividad pecuaria (18,8 por ciento). Entre enero y diciembre, aumentó en 4,7 por ciento, sustentado por la mayor oferta de las actividades agrícola (2,0 por ciento) y pecuaria (13,1 por ciento).
- La **actividad minera** decreció en 13,8 por ciento durante diciembre, sumando tres meses de caída continua luego que registrara un resultado positivo en setiembre, ante la menor producción de zinc (-16,4 por ciento) y plata (-35,2 por ciento), contrarrestado parcialmente por el incremento de concentrados de cobre (5,2 por ciento) y plomo (10,8 por ciento). Entre enero y diciembre, se redujo en 11,1 por ciento, influenciado por la menor producción de concentrados mineros de cobre (-11,5 por ciento), plomo (-6,2 por ciento), zinc (-12,3 por ciento) y plata (-12,3 por ciento).

### Otros indicadores de actividad económica

- Los **despachos locales de cemento** en Huánuco registraron un resultado positivo por tres meses continuos luego de disminuir cinco meses. En diciembre, crecieron en 7,5 por ciento, debido a una recuperación de la inversión pública en los últimos meses. Entre enero y diciembre, cayeron en 3,1 por ciento comparado a similar periodo de 2017.
- El **crédito directo total** en la región (S/ 1 945 millones) creció en 17,7 por ciento interanual en noviembre, influenciado por los mayores montos colocados por la Banca Múltiple, Banco de la Nación, Cajas Municipales y Financieras. Según tipo, aumentaron en los orientados a consumo (18,6 por ciento), hipotecario (6,9 por ciento) y a empresas (19,0 por ciento).
- La **inversión pública** del mes (S/ 231 millones) decreció en 0,2 por ciento interanual, ante los menores montos ejecutados por el Gobierno Nacional (-12,3 por ciento), no obstante el incremento en el Gobierno Regional (13,1 por ciento). Entre enero y diciembre, sumó S/ 1 119 millones, mayor en 6,9 por ciento en términos reales respecto a similar periodo de 2017, influenciado por los gobiernos, Nacional (10,1 por ciento) y Regional (44,5 por ciento).

**CUADRO N° 1**  
**HUÁNUCO: OTROS INDICADORES DE ACTIVIDAD ECONÓMICA**  
 (Variación % respecto a similar mes del año anterior)

	Jul.18	Ago.18	Set.18	Oct.18	Nov.18	Dic.18
Despachos de cemento 1/	↓ -2,2	↓ -5,1	↓ -9,7	↑ 3,4	↑ 6,1	↑ 7,5
Arribos a los establecimientos de hospedaje	↓ -6,4	↓ -6,8	↑ 2,6	↑ 0,4	↓ -3,7	↓ -5,2
Crédito total 2/	↑ 8,2	↑ 7,9	↑ 6,7	↑ 18,1	↑ 17,7	
Crédito de consumo 2/	↑ 18,2	↑ 17,7	↑ 17,6	↑ 18,0	↑ 18,6	
Crédito hipotecario 2/	↑ 11,8	↑ 9,3	↑ 9,3	↑ 7,0	↑ 6,9	
Inversión pública 1/	↓ -3,3	↓ -34,7	↓ -8,2	↑ 20,0	↑ 87,2	↓ -0,2

1/ En términos reales.

2/ En términos nominales.

Fuentes: UNACEM, MINCETUR, SBS y MEF.

## I. ACTIVIDAD PRODUCTIVA

### 1. Actividad primaria

#### 1.1 Sector agropecuario

- La actividad agropecuaria registró un resultado negativo al decrecer en 1,5 por ciento interanual durante diciembre, justificado por la reducción del sub sector agrícola (-8,5 por ciento), no obstante el incremento de la actividad pecuaria (18,8 por ciento). Entre enero y diciembre, aumentó en 4,7 por ciento, sustentado por la mayor oferta de las actividades agrícola (2,0 por ciento) y pecuaria (13,1 por ciento).

**CUADRO N° 2**  
**HUÁNUCO: SECTOR AGROPECUARIO 1/**  
(Miles de toneladas)

Subsectores	Estructura Porcentual 2016 /2	Diciembre			Enero - Diciembre		
		2 017	2 018	Var. %	2 017	2 018	Var. %
<b>AGRÍCOLA</b>	<b>72,0</b>			<b>-8,5</b>			<b>2,0</b>
<b>Orientada al mercado interno 2/</b>	<b>61,5</b>			<b>-9,4</b>			<b>0,1</b>
Papa Blanca	14,8	57,4	43,5	-24,2	424,7	392,8	-7,5
Papa Amarilla+Color	8,0	27,0	29,6	9,7	243,7	251,1	3,0
Plátano	7,1	17,8	18,8	5,4	211,6	220,1	4,0
Arroz Cáscara	4,0	5,7	4,0	-28,6	63,2	62,2	-1,5
Yuca	1,9	3,3	3,4	3,8	55,2	53,8	-2,6
Olluco	0,9	0,1	0,5	412,1	19,5	24,4	24,9
Arveja Grano Verde	1,0	1,4	1,2	-14,7	25,2	21,6	-14,4
Maíz Amiláceo	1,5	0,0	0,0	-	13,7	15,4	11,7
<b>Orientada al mercado externo y agroindustria 2/</b>	<b>10,6</b>			<b>1,9</b>			<b>11,3</b>
Maíz A. Duro	2,9	3,0	2,3	-22,3	43,8	43,0	-2,0
Café	3,8	0,0	0,1	8 000,0	9,4	10,8	14,4
Cacao	3,3	0,6	0,6	5,1	8,9	10,4	16,6
<b>PECUARIO</b>	<b>28,0</b>			<b>18,8</b>			<b>13,1</b>
Carne de vacuno 3/	14,0	1,8	2,2	21,4	18,5	21,6	17,0
Carne de ave 3/	0,8	0,1	0,1	17,1	1,2	1,3	4,1
Carne de ovino 3/	1,5	0,1	0,2	11,3	1,8	1,9	6,8
Leche	3,8	3,9	4,0	2,9	48,2	49,5	2,6
<b>SECTOR AGROPECUARIO</b>	<b>100,0</b>			<b>-1,5</b>			<b>4,7</b>

1/ Cifras preliminares.

2/ Estimado a precios de 2007.

3/ Peso neto.

Fuente: MINAGRI.

Elaboración: BCRP - Sucursal Huancayo. Departamento de Estudios Económicos.

- En diciembre, el decrecimiento de 8,5 por ciento en el sub sector agrícola se sustentó en la menor oferta con destino al mercado interno (-9,4 por ciento), contrarrestado parcialmente por el incremento en el mercado externo y agroindustria (1,9 por ciento); explicado en el primer caso, por las reducciones en la producción de papa blanca, arroz cáscara, arveja grano verde y naranja; y en el segundo, por la mayor producción de cacao y café. Respecto a papa blanca, se explicó por las menores siembras en la provincia de Pachitea, influenciada por los menores precios de mercado durante los primeros meses del año; mientras que, en café y cacao, se debió a mayores siembras. Entre enero y diciembre, la actividad agrícola creció en 2,0 por ciento, sustentado en la mayor oferta al mercado interno (0,1 por ciento), y al mercado externo y agroindustria (11,3 por ciento); en el primer caso, por el incremento en papa amarilla, plátano, zapallo, maíz amiláceo, olluco y piña; mientras que, en el segundo, por la mayor producción de café y cacao.

- La producción pecuaria creció en 18,8 por ciento interanual en el mes, ante la mayor oferta de huevo, leche, lana, fibra de alpaca, además de carnes de vacuno, porcino, ovino y ave; explicado en leche de vacuno, por mayores rendimientos. Entre enero y diciembre, aumentó en 13,1 por ciento, destacando la mayor oferta de huevo, leche, y una variedad de carnes (ave, vacuno, porcino, ovino, caprino y alpaca).
- La mayor actividad ganadera se localiza en la provincia de Puerto Inca, favorecida por la disponibilidad de pastos, adquiriendo significancia la producción de carne de vacuno, llegando a representar, entre enero y diciembre, el 58 por ciento del Valor Bruto de Producción (VBP) pecuario, seguido de leche (16 por ciento) y carne de porcino (14 por ciento). La producción de carne de vacuno se destina al mercado local, además del centro del país.
- En cuanto al avance de las siembras, correspondiente a la actual campaña agrícola (2018-2019), se instalaron 81 586 hectáreas, menor en 2 491 hectáreas (-3,0 por ciento) respecto a su similar de la campaña anterior (2017-2018), debido a la reducción de instalaciones de cultivos transitorios (2 244 hectáreas o 3,0 por ciento menos) y permanentes (247 hectáreas o 2,5 por ciento menos). En cultivos transitorios, se explicó por la reducción de siembras de papa amarilla, maíz amarillo duro, arroz cáscara, yuca y frijol grano seco; en papa amarilla, por las menores lluvias en las zonas productoras de las provincias de Huánuco, Pachitea y Ambo. Respecto a cultivos permanentes, disminuyeron por cacao, plátano y café.

**CUADRO N° 3**  
**HUÁNUCO: SUPERFICIE SEMBRADA 1/**  
(Hectáreas)

	Campaña Agrícola 2/		Variación	
	2017-2018	2018-2019	Absoluta	Porcentual
<b>Cultivos Transitorios</b>	<b>74 328</b>	<b>72 084</b>	<b>-2 244</b>	<b>-3,0</b>
Papa Blanca	13 046	18 279	5 233	40,1
Maíz Amiláceo	13 085	13 080	-5	0,0
Maíz A. Duro	8 413	8 154	-259	-3,1
Papa Amarilla+Color	10 561	5 000	-5 561	-52,7
Trigo	4 090	4 353	263	6,4
Arroz Cáscara	5 520	3 992	-1 529	-27,7
Haba Grano Seco	2 961	2 998	37	1,2
Cebada Grano	2 762	2 807	45	1,6
Frijol Grano Seco	2 629	2 356	-273	-10,4
Yuca	2 268	2 162	-106	-4,7
Otros	8 994	8 904	-90	-1,0
<b>Cultivos Permanentes</b>	<b>9 749</b>	<b>9 502</b>	<b>-247</b>	<b>-2,5</b>
Pasto Braquearia	7 050	7 448	398	5,6
Avena Forrajera	692	780	88	12,7
Pasto Rye Grass	26	324	298	1 144,2
Pasto Trebol	0	216	216	-
Alfalfa	62	192	130	209,7
Otros	1 919	543	-1 376	-71,7
<b>TOTAL</b>	<b>84 077</b>	<b>81 586</b>	<b>-2 491</b>	<b>-3,0</b>

1/ Cifras preliminares.

2/ De agosto a diciembre.

Fuente: Dirección Regional de Agricultura - Huánuco.

Elaboración: BCRP - Sucursal Huancayo. Departamento de Estudios Económicos.



## 1.2 Sector minería

- La actividad minera se redujo en 13,8 por ciento durante diciembre, sumando tres meses de caída continua luego que registrara un resultado positivo en setiembre, ante la menor producción de zinc (-16,4 por ciento) y plata (-35,2 por ciento), contrarrestado parcialmente por el incremento de concentrados de cobre (5,2 por ciento) y plomo (10,8 por ciento).
- Entre enero y diciembre, se redujo en 11,1 por ciento, influenciado por la menor producción de concentrados mineros de cobre (-11,5 por ciento), plomo (-6,2 por ciento), zinc (-12,3 por ciento) y plata (-12,3 por ciento). En el acumulado, a precios de 2007, la producción de zinc representó el 58 por ciento del VBP minero acumulado, seguido por plomo (20 por ciento), plata (16 por ciento) y cobre (6 por ciento).
- La producción del departamento se concentra en la minera Raura, ubicada en la cumbre de la Cordillera Occidental, entre los departamentos de Huánuco (provincia de Lauricocha, distrito de San Miguel de Cauri) y Lima (provincia de Oyón).

**CUADRO N° 4**  
**HUÁNUCO: SECTOR MINERÍA 1/**  
(Variación % real respecto a similar periodo del año anterior)

	Estructura Porcentual 2016 2/	Diciembre			Enero - Diciembre		
		2 017	2 018	Var. %	2 017	2 018	Var. %
Cobre (TMF)	5,6	189	199	5,2	2 180	1 929	-11,5
Plomo (TMF)	24,3	1 845	2 044	10,8	21 387	20 059	-6,2
Zinc (TMF)	52,9	4 973	4 158	-16,4	54 089	47 440	-12,3
Plata (Kg.f)	17,3	8 760	5 672	-35,2	82 418	72 248	-12,3
<b>TOTAL 1/</b>				<b>-13,8</b>			<b>-11,1</b>

1/ Cifras preliminares.

2/ Estimado a precios de 2007.

Fuente: MINEM.

Elaboración: BCRP - Sucursal Huancayo. Departamento de Estudios Económicos.

**GRÁFICO N° 1**  
**HUÁNUCO: CRECIMIENTO DE LA PRODUCCIÓN MINERA**  
(Variación % real respecto a similar mes del año anterior)

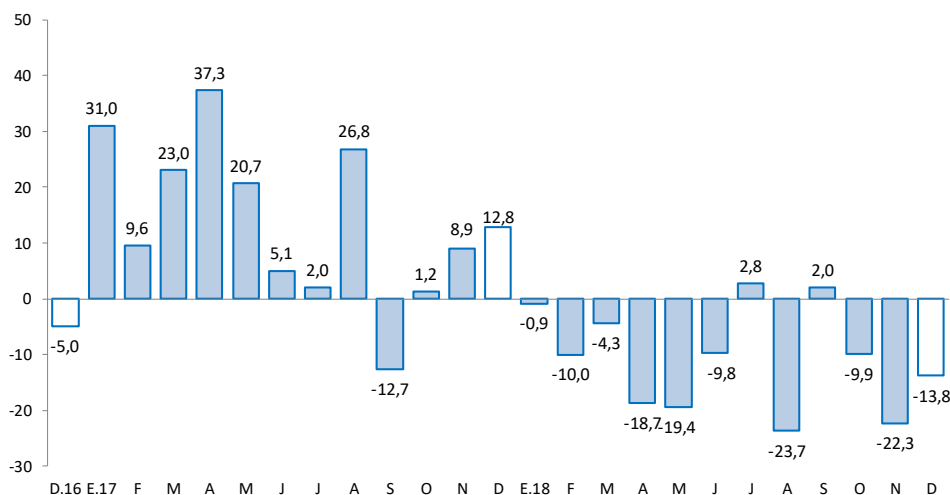

Fuente: MINEM.

Elaboración: BCRP - Sucursal Huancayo. Departamento de Estudios Económicos.

## 2. Otros indicadores sectoriales

### 2.1 Sector construcción

- Los despachos locales de cemento en Huánuco registraron un resultado positivo por tres meses continuos luego de disminuir cinco meses. En diciembre, crecieron en 7,5 por ciento, debido a una recuperación de la inversión pública en los últimos meses.
- Entre enero y diciembre, los despachos locales de cemento decrecieron en 3,1 por ciento comparado a similar periodo de 2017, influenciado por una menor demanda, debido a la menor inversión pública en las municipalidades (-6,0 por ciento).

**GRÁFICO N° 2**  
**HUÁNUCO: CRECIMIENTO DE LOS DESPACHOS DE CEMENTO**  
(Variación % real respecto a similar mes del año anterior)

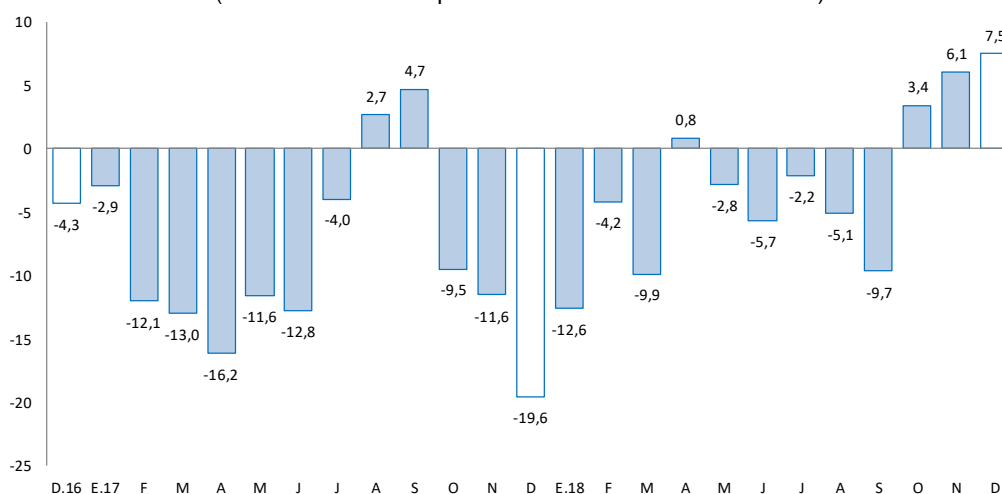

Fuente: UNACEM.

Elaboración: BCRP - Sucursal Huancayo. Departamento de Estudios Económicos.

### 2.2 Arribos a los establecimientos de hospedaje

- En diciembre, el número de arribos a los establecimientos de hospedaje disminuyó en 5,2 por ciento interanual, asociado a la menor afluencia de visitantes nacionales (-5,5 por ciento), contrarrestado parcialmente por el incremento de arribos extranjeros (61,8 por ciento). Entre enero y diciembre, creció en 1,5 por ciento respecto a similar periodo de 2017, explicado por los mayores arribos de visitantes nacionales (1,1 por ciento) y extranjeros (82,4 por ciento). De los atractivos turísticos registrados en Huánuco, sobresale Kotosh, donde se encuentra el “Templo de las Manos Cruzadas”, mientras que Tingo María cuenta con la “Cueva de las Lechuzas”, la “Cueva de las Pavas” y la “Bella Durmiente”.
- Del total de arribos entre enero y diciembre, el 99,1 por ciento fueron nacionales, de los cuales el 48 por ciento procedió del propio departamento, seguido de Lima Metropolitana (20 por ciento), Lima provincias (7 por ciento), Pasco (6 por ciento), Junín (4 por ciento), Ucayali (4 por ciento) y San Martín (3 por ciento). Asimismo, del total de visitantes extranjeros, el 19 por ciento procedió de Venezuela, seguido de Estados Unidos (18 por ciento), Colombia (9 por ciento), Argentina (7 por ciento), Alemania (5 por ciento), Chile (5 por ciento) y España (4 por ciento), entre los principales.





**GRÁFICO N° 3**  
**HUÁNUCO: CRECIMIENTO DE ARRIBOS A ESTABLECIMIENTOS DE HOSPEDAJE**  
(Variación %)

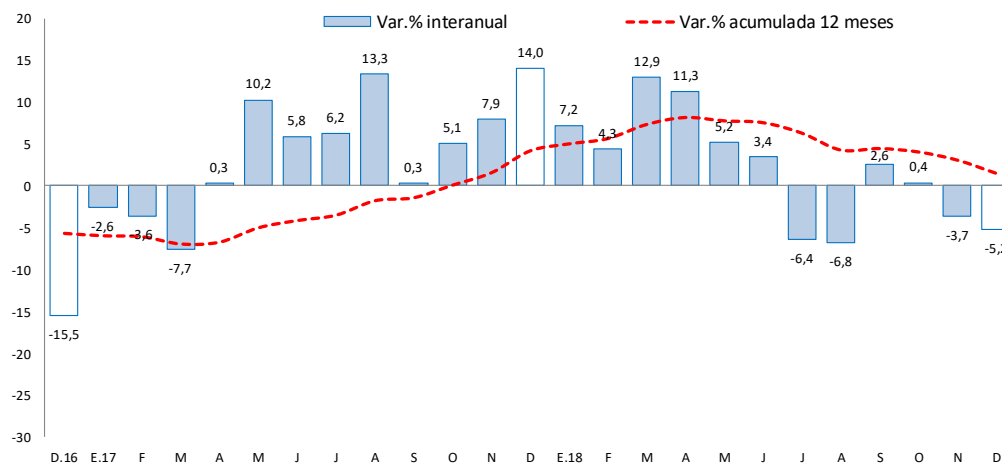

Fuente: MINCETUR.

Elaboración: BCRP - Sucursal Huancayo. Departamento de Estudios Económicos.

## II. SECTOR EXTERNO

### 1. Exportaciones

- Las exportaciones de Huánuco totalizaron US\$ 2 millones en diciembre, menor en US\$ 402 miles (-17,1 por ciento) respecto a similar mes de 2017, debido a la reducción en los envíos de productos **no tradicionales** en US\$ 1 millón (-60,3 por ciento), no obstante el incremento en los **tradicionales** en US\$ 1 millón; en el primer caso, explicado por la menor oferta de productos agropecuarios, principalmente de cacao y sus derivados; mientras que en el segundo, por el incremento de envíos de productos mineros, destacando concentrados de plata.

**CUADRO N° 5**  
**HUÁNUCO: EXPORTACIONES POR GRUPO DE PRODUCTOS 1/**  
(Valor FOB en millones de US\$)

	Estructura % 2 016	Diciembre			Enero - Diciembre		
		2 017	2 018	Var. %	2 017	2 018	Var. %
<b>Productos Tradicionales</b>	<b>87,4</b>	<b>0</b>	<b>1</b>	<b>-</b>	<b>14</b>	<b>15</b>	<b>5,3</b>
Agrícolas	2,3	0	0	-	0	0	35,0
Mineros	85,1	0	1	-	14	14	4,6
<b>Productos No Tradicionales</b>	<b>12,6</b>	<b>2</b>	<b>1</b>	<b>-60,3</b>	<b>10</b>	<b>9</b>	<b>-8,7</b>
Agropecuarios	12,4	2	1	-60,3	10	9	-8,4
Pesqueros	0,0	0	0	-	0	0	-
Textil	0,0	0	0	-	0	0	-100,0
Maderas y papeles, y sus manuf.	0,0	0	0	-	0	0	-
Químicos	0,0	0	0	-	0	0	-100,0
Minerales no metálicos	0,0	0	0	-	0	0	-
Sidero-Metalúrgico y joyerías	0,0	0	0	-	0	0	261,8
Metal-Mecánicos	0,1	0	0	-	0	0	52,8
Resto de otros no tradicionales	0,0	0	0	-	0	0	-
<b>Total Exportaciones</b>	<b>100</b>	<b>2</b>	<b>2</b>	<b>-17,1</b>	<b>24</b>	<b>24</b>	<b>-0,6</b>

1/ Cifras Preliminares.

Fuente: SUNAT.

Elaboración: BCRP - Sucursal Huancayo. Departamento de Estudios Económicos.

- Entre enero y diciembre, las ventas totalizaron US\$ 24 millones, menor en US\$ 139 miles (-0,6 por ciento) respecto a similar periodo de 2017, explicado por la reducción en la oferta de productos no tradicionales en US\$ 881 miles (-8,7 por ciento), contrarrestado parcialmente por el incremento de los tradicionales en US\$ 741 miles (5,3 por ciento). En los **no tradicionales**, se justificó por los menores envíos de productos agropecuarios, principalmente de cacao grano y sus derivados; y en los **tradicionales**, aumentó por los mayores envíos de productos mineros de plata, además de café.
- Los mayores envíos se destinaron a Italia (19 por ciento), Corea del Sur (16 por ciento), China (6 por ciento), Bélgica (5 por ciento), Holanda (4 por ciento) y Estados Unidos (2 por ciento); mientras que, según productos, las mayores ventas fueron de cacao y sus derivados (29 por ciento), tara (2 por ciento), plátanos (2 por ciento), café (2 por ciento), flores y capullos (1 por ciento), concentrados de zinc (1 por ciento) y plomo (1 por ciento), además de oro (38 por ciento) y plata (20 por ciento).

### III. CRÉDITOS Y DEPÓSITOS <sup>2</sup>

#### 1. Créditos

- Los créditos en Huánuco, al término del mes de noviembre (S/ 1 945 millones), se incrementaron en 17,7 por ciento comparado a igual mes de 2017, y en 0,8 por ciento respecto al mes previo. El incremento interanual se explicó por mayores montos otorgados en créditos para empresas (19,0 por ciento), consumo (18,6 por ciento) e hipotecario (6,9 por ciento). En los créditos para empresa, se asoció a la mayor demanda en la Banca Múltiple por parte de empresas constructoras; en los de consumo, por el Banco de la Nación, Banca Múltiple, Cajas Municipales, Edpymes y Financieras; y en los orientados al sector hipotecario, creció por los mayores créditos en la Banca Múltiple y las Cajas Municipales. Respecto al mes previo, el incremento de 0,8 por ciento se explicó por los mayores montos otorgados para empresas (0,3 por ciento), consumo (1,6 por ciento) e hipotecario (0,3 por ciento).

**CUADRO N° 6**  
**HUÁNUCO: CRÉDITOS**  
(Saldos en millones de soles)

	Saldos en millones de soles		Tasas de crecimiento (%)	
	oct-18	nov-18	Mes	12 Meses
<b>Banco de la Nación 1/</b>	141	142	0,6	18,9
<b>Agrobanco 2/</b>	28	27	-3,5	-49,1
<b>Banca Múltiple</b>	1 097	1 102	0,4	29,3
<b>Instituciones No Bancarias</b>	664	674	1,5	7,5
Financieras	215	220	1,9	10,4
Cajas Municipales	398	403	1,4	4,5
Cajas Rurales	48	48	0,6	22,0
Edpymes	3	3	2,9	10,2
<b>Total</b>	<b>1 931</b>	<b>1 945</b>	<b>0,8</b>	<b>17,7</b>
<b>Empresas</b>	<b>1 120</b>	<b>1 124</b>	<b>0,3</b>	<b>19,0</b>
<b>Personas</b>	<b>811</b>	<b>822</b>	<b>1,4</b>	<b>16,0</b>
Consumo	643	653	1,6	18,6
Hipotecario	168	168	0,3	6,9
En MN	1 896	1 911	0,8	18,8
En ME	35	34	-3,0	-21,7

1/ Considera sólo los créditos de consumo e hipotecario.

2/ No considera los créditos a las demás empresas del sistema financiero.

Fuente: SBS y AFP.

Elaboración: BCRP - Sucursal Huancayo. Departamento de Estudios Económicos.

<sup>2</sup> Se presentan los saldos de los créditos y depósitos al cierre de operaciones de diciembre de 2018. Cabe destacar que los saldos de las cuentas expresadas en moneda extranjera se valúan al tipo de cambio constante de diciembre de 2017 (S/ 3,24 por dólar), a fin de aislar el efecto de la valuación cambiaria sobre los saldos en dicha moneda.

- Por **tipo de moneda**, el 98,3 por ciento fue otorgado en moneda nacional, los que interanualmente crecieron en 18,8 por ciento en noviembre; mientras que en moneda extranjera (1,7 por ciento del total), aumentó en 21,7 por ciento.

**GRÁFICO Nº 4**  
**HUÁNUCO: CRECIMIENTO DEL CRÉDITO DIRECTO**  
(Variación % respecto a similar mes del año anterior)

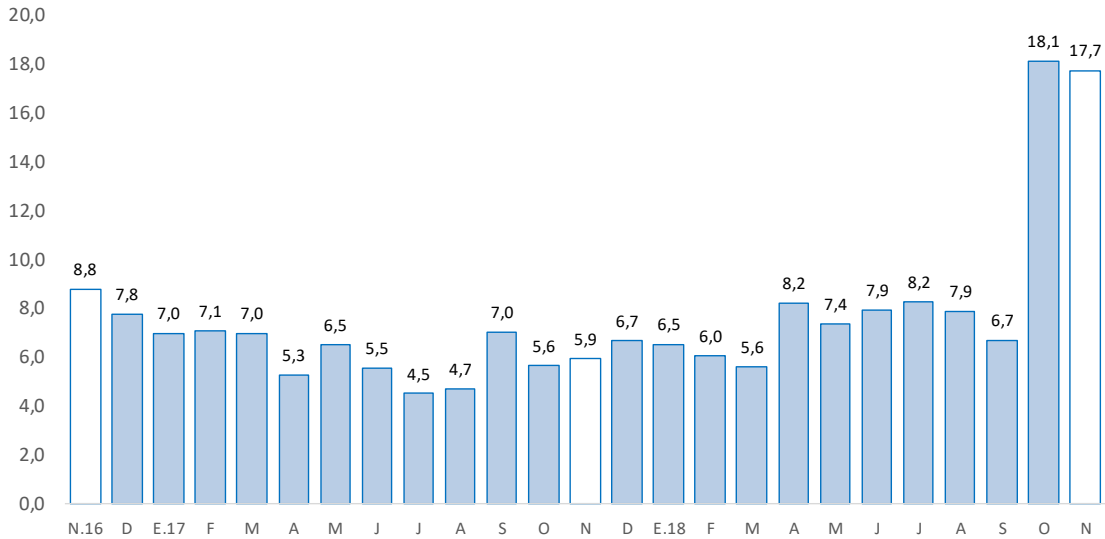

Fuente: SBS y AFP.

Elaboración: BCRP - Sucursal Huancayo. Departamento de Estudios Económicos.

- En cuanto a la **morosidad** en Huánuco, al mes de noviembre alcanzó 5,6 por ciento, mayor en 0,1 de punto porcentual respecto a similar mes de 2017. Los mayores ratios se registraron en Agrobanco (61,0 por ciento), Edpymes (13,2 por ciento), Financieras (6,0 por ciento), Cajas Municipales (5,3 por ciento), Banca Múltiple (4,8 por ciento) y Cajas Rurales (4,5 por ciento).

**GRÁFICO Nº 5**  
**HUÁNUCO: TASA DE MOROSIDAD 1/ 2/**  
(Porcentaje)

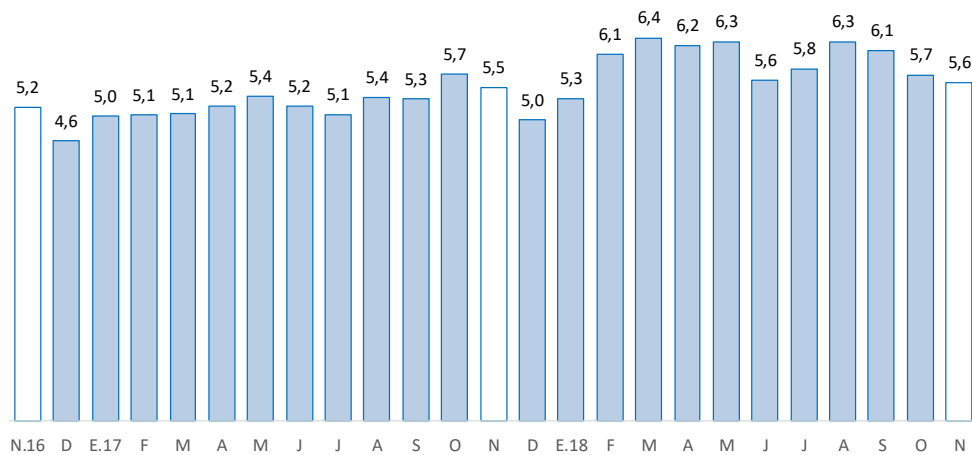

1/ Morosidad = (créditos vencidos + créditos en cobranza judicial) / colocaciones brutas.

2/ Preliminar.

Fuente: SBS y AFP.

Elaboración: BCRP - Sucursal Huancayo. Departamento de Estudios Económicos.



## 2. Depósitos

- Los depósitos totalizaron S/ 942 millones, superior en 13,3 por ciento respecto de noviembre 2017, y en 1,0 por ciento comparado al mes previo. El incremento interanual se debió a los mayores montos en depósitos a la vista (2,2 por ciento), en ahorro (16,4 por ciento) y a plazo (17,6 por ciento); explicado en el primer caso, por mayores depósitos en la Banca Múltiple; en ahorro, por el Banco de la Nación y la Banca Múltiple; y en los depósitos a plazo, por las Cajas Municipales. Respecto al mes previo, el incremento se relacionó a los mayores depósitos a plazo (9,8 por ciento), no obstante las reducciones en depósitos a la vista (-2,2 por ciento) y en ahorro (-1,5 por ciento). Según composición, los depósitos en ahorro concentraron el 53,1 por ciento del total, seguido por los depósitos a plazo (25,2 por ciento) y a la vista (21,8 por ciento).

**CUADRO Nº 7**  
**HUÁNUCO: DEPÓSITOS**  
(Saldos en millones de soles)

	Saldos en millones de soles		Tasas de crecimiento (%)	
	oct-18	nov-18	Mes	12 Meses
<b>Banco de la Nación</b>	<b>280</b>	<b>277</b>	<b>-1,0</b>	<b>16,3</b>
<b>Banca Múltiple</b>	<b>505</b>	<b>513</b>	<b>1,6</b>	<b>11,4</b>
<b>Instituciones No Bancarias</b>	<b>148</b>	<b>152</b>	<b>2,8</b>	<b>14,4</b>
Financieras	12	14	12,6	27,0
Cajas Municipales	133	136	1,9	13,0
Cajas Rurales	2	2	-1,6	45,3
<b>TOTAL</b>	<b>933</b>	<b>942</b>	<b>1,0</b>	<b>13,3</b>
Vista	209	205	-2,2	2,2
Ahorro	508	500	-1,5	16,4
A plazo	216	237	9,8	17,6
En MN	826	840	1,7	14,5
En ME	107	102	-4,7	4,1

Fuente: SBS y AFP.

Elaboración: BCRP - Sucursal Huancayo. Departamento de Estudios Económicos.

**GRÁFICO Nº 6**  
**HUÁNUCO: CRECIMIENTO DE LOS DEPÓSITOS**  
(Variación % respecto a similar mes del año anterior)

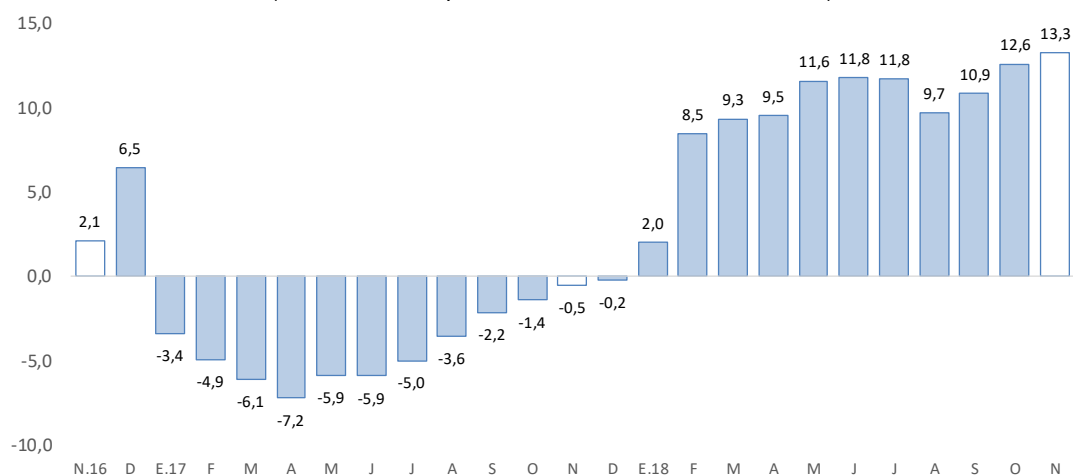

Fuente: SBS y AFP.

Elaboración: BCRP - Sucursal Huancayo. Departamento de Estudios Económicos.



- Por **institución**, en el mes, destacó la Banca Múltiple con una participación de 54,5 por ciento de los depósitos; seguido del Banco de la Nación (29,4 por ciento) y las empresas no bancarias (16,1 por ciento).
- Por **tipo de moneda**, en noviembre, los depósitos estuvieron conformados en un 89,2 por ciento por moneda nacional y en 10,8 por ciento por moneda extranjera. Comparado a noviembre 2017, crecieron los depósitos en moneda nacional (14,5 por ciento) y en moneda extranjera (4,1 por ciento). Los saldos en moneda extranjera sumaron US\$ 31 millones.

#### IV. EJECUCIÓN DEL PRESUPUESTO PÚBLICO

##### 1. Ejecución del Presupuesto Público de Gastos Corrientes

- La ejecución presupuestal del gasto corriente no financiero, neto de transferencias intergubernamentales, sumó en diciembre S/ 247 millones, lo que significó una reducción de 15,5 por ciento respecto de similar mes del año anterior, influenciado por todos los niveles de gobierno. En el Gobierno Nacional (-12,4 por ciento), explicado por las menores compras de bienes y servicios; en el Gobierno Regional (-18,1 por ciento), por menores devengados en transferencias, y compras de bienes y servicios; y en los municipios (-13,6 por ciento), influenciado por la reducción de transferencias.
- Entre enero y diciembre, sumó S/ 1 975 millones, mayor en 5,2 por ciento respecto a similar periodo de 2017, influenciado por todos los niveles de gobierno. En los gobiernos, Nacional (1,2 por ciento) y Regional (8,5 por ciento), explicados por los mayores devengados en remuneraciones y transferencias; y en las municipalidades (5,9 por ciento), por remuneraciones, transferencias, y compras de bienes y servicios.
- Durante el año, el 47 por ciento del gasto se concentró en el Gobierno Regional, seguido del Gobierno Nacional (39 por ciento) y las municipalidades (14 por ciento).

**CUADRO Nº 8**  
**HUÁNUCO: EJECUCIÓN DEL PRESUPUESTO PÚBLICO DE GASTOS CORRIENTES 1/ 2/**  
(Millones de soles)

	Diciembre			Enero - Diciembre		
	2 017	2 018	Var.% real	2 017	2 018	Var.% real
Gobierno Nacional	97	87	-12,4	753	772	1,2
Gobierno Regional	146	122	-18,1	851	936	8,5
Gobiernos locales	42	37	-13,6	249	268	5,9
<b>Total</b>	<b>286</b>	<b>247</b>	<b>-15,5</b>	<b>1 853</b>	<b>1 975</b>	<b>5,2</b>

1/ Información actualizada al 31 de diciembre de 2018.

2/ Neto de transferencias intergubernamentales. Comprende pensiones y otros gastos corrientes.

Fuente: MEF.

Elaboración: BCRP - Sucursal Huancayo. Departamento de Estudios Económicos.

##### 2. Ejecución del Presupuesto Público de Inversiones

- La inversión pública en Huánuco totalizó S/ 231 millones en diciembre, menor en 0,2 por ciento respecto a similar mes de 2017, influenciado por el Gobierno Nacional (-12,3 por ciento), debido a las menores inversiones en los sectores de transporte y educación. El resultado del mes se contrarrestó parcialmente por el incremento de los devengados en el Gobierno Regional (13,1 por ciento), ante las mayores ejecuciones en los rubros de seguridad, agropecuario, transporte, cultura y deporte.

- Entre enero y diciembre, acumuló S/ 1 119 millones, mayor en 6,9 por ciento en términos reales respecto a similar periodo de 2017, influenciado por los gobiernos, Nacional (10,1 por ciento) y Regional (44,5 por ciento); en el primer caso, sustentado en las mayores inversiones en los sectores de agropecuario, energía y transporte; y en el segundo, por transporte, seguridad, salud y educación. El resultado del acumulado se contrarrestó parcialmente por los menores devengados en los municipios (-6,0 por ciento), debido a las reducciones en los rubros de saneamiento y seguridad.

**CUADRO Nº 9**  
**HUÁNUCO: EJECUCIÓN DEL PRESUPUESTO PÚBLICO DE INVERSIONES 1/ 2/**  
(Millones de soles)

	Diciembre			Enero - Diciembre		
	2 017	2 018	Var.% real	2 017	2 018	Var.% real
Gobierno Nacional	58	52	-12,3	282	315	10,1
Gobierno Regional	50	58	13,1	175	256	44,5
Gobiernos locales	119	122	0,0	576	548	-6,0
<b>Total</b>	<b>227</b>	<b>231</b>	<b>-0,2</b>	<b>1 033</b>	<b>1 119</b>	<b>6,9</b>

1/ Información actualizada al 31 de diciembre de 2018.

2/ Comprende la adquisición de activos no financieros

Fuente: MEF.

Elaboración: BCRP - Sucursal Huancayo. Departamento de Estudios Económicos.

**GRÁFICO Nº 7**  
**HUÁNUCO: CRECIMIENTO DE LA EJECUCIÓN DEL PRESUPUESTO PÚBLICO DE INVERSIONES**  
(Variación % real)

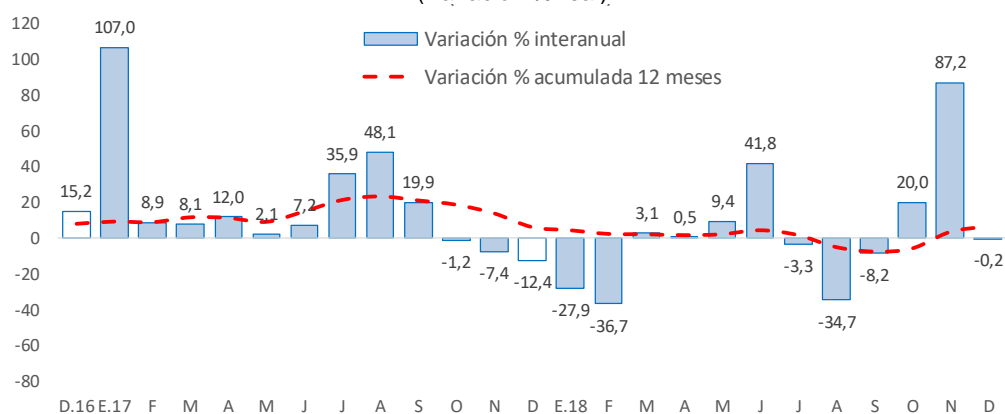

Fuente: MEF.

Elaboración: BCRP - Sucursal Huancayo. Departamento de Estudios Económicos.

- En cuanto a la ejecución de la inversión pública, lo ejecutado entre enero y diciembre representó en la región el 70,9 por ciento de su Presupuesto Institucional Modificado (PIM), que sumó S/ 1 590 millones. El Gobierno Nacional registró un avance de 88,6 por ciento, seguido de las municipalidades (66,1 por ciento) y el Gobierno Regional (64,9 por ciento).

### Principales Proyectos

- Entre los principales proyectos que se ejecutaron entre enero y diciembre, en el Gobierno Nacional destacaron el “Mejoramiento de la carretera Huánuco – Conococha, sector: Huánuco - La Unión - Huallanca” con un gasto de S/ 102 millones; “Rehabilitación y mejoramiento de la carretera Puerto Bermúdez - San Alejandro” con un gasto de S/ 68 millones; y “Sistema eléctrico rural Huánuco, Dos de Mayo” con un gasto de S/ 10 millones.



- En el Gobierno Regional, sobresalieron el “Mejoramiento de la capacidad resolutive de los servicios de salud del Hospital Regional Hermilio Valdizán de Huánuco-Nivel III-1” con un gasto de S/ 55 millones; “Construcción del sistema de agua potable y alcantarillado del centro poblado La Esperanza y Anexos, distrito de Amarilis, provincia de Huánuco” con un gasto de S/ 30 millones; y “Mejoramiento y ampliación de la infraestructura del complejo deportivo de Paucarbamba, distrito de amarilis, provincia de Huánuco” con un gasto de S/ 13 millones.
- En los gobiernos locales, destacaron la “Construcción del camino vecinal Macora - Cutash - Jatun Patay, distrito de Marías, provincia de Dos de Mayo” con un gasto de S/ 13 millones; “Mejoramiento y rehabilitación de las vías vecinales tramos, distrito de Churubamba, provincia de Huánuco” con un gasto de S/ 12 millones; y “Mejoramiento y ampliación del servicio de agua potable y saneamiento en localidades del distrito de Chavinillo, provincia de Yarowilca” con un gasto de S/ 11 millones.

## V. ANEXOS





ANEXO 1

HUÁNUCO: PRODUCCIÓN AGROPECUARIA 1/  
(En toneladas métricas)

CULTIVOS	2 017	2 018											CULTIVOS	
	DIC	ENE	FEB	MAR	ABR	MAY	JUN	JUL	AGO	SET	OCT	NOV		DIC
<b>AGRÍCOLA</b>														<b>AGRÍCOLA</b>
<b>CONSUMO INTERNO</b>														<b>CONSUMO INTERNO</b>
Ajo	0	0	0	0	0	57	86	27	24	0	0	0	0	Ajo
Arroz Cáscara	5 660	6 711	7 691	6 951	4 288	4 305	4 099	4 900	5 739	4 645	4 639	4 220	4 044	Arroz Cáscara
Arveja Grano Seco	0	0	0	0	126	185	346	413	89	5	22	0	0	Arveja Grano Seco
Arveja Grano Verde	1 449	858	1 139	1 456	1 874	1 492	1 242	881	1 439	3 285	3 880	2 786	1 236	Arveja Grano Verde
Camote	158	211	323	283	381	516	487	273	230	251	232	201	180	Camote
Cebada Grano	0	0	0	0	0	793	1 959	3 908	1 721	6	0	0	0	Cebada Grano
Cebolla	43	29	19	18	308	357	198	162	0	0	0	0	0	Cebolla
Frijol Grano Seco	180	326	190	102	94	200	1 038	1 328	758	119	65	78	203	Frijol Grano Seco
Granadilla	147	52	123	237	449	742	786	717	317	238	171	147	153	Granadilla
Haba Grano Seco	8	0	0	0	0	58	985	1 606	444	12	1	0	0	Haba Grano Seco
Haba Grano Verde	16	86	200	612	1 229	1 749	418	417	426	964	56	22	30	Haba Grano Verde
Maíz Amiláceo	0	0	0	0	0	1 432	5 881	5 337	2 635	69	0	0	0	Maíz Amiláceo
Maíz Choclo	39	95	236	1 405	2 179	1 031	471	194	59	163	187	143	66	Maíz Choclo
Naranja	342	162	198	269	495	860	1 640	2 200	2 336	1 475	942	688	312	Naranja
Oca	0	0	28	57	587	1 929	2 213	274	0	0	0	0	0	Oca
Olluco	107	708	2 595	4 268	6 675	5 584	2 729	1 250	0	0	0	0	548	Olluco
Papa Blanca	57 365	46 853	31 731	38 401	56 050	34 070	14 696	5 302	7 173	23 860	41 514	49 634	43 503	Papa Blanca
Papa Amarilla+Color	27 035	21 371	17 867	21 538	32 111	36 263	21 430	10 875	5 751	4 260	20 194	29 787	29 644	Papa Amarilla+Color
Papaya	275	142	153	148	159	154	129	143	159	149	158	158	159	Papaya
Piña	881	877	866	825	769	784	756	783	822	1 036	1 173	1 260	1 278	Piña
Plátano	17 837	18 158	18 394	18 246	18 173	18 321	18 275	18 223	18 387	18 231	18 265	18 617	18 802	Plátano
Tomate	68	58	251	147	106	94	56	67	74	89	120	95	97	Tomate
Trigo	0	0	0	0	0	802	2 938	5 287	1 226	2	2	0	0	Trigo
Yuca	3 268	3 915	5 467	5 646	5 873	4 222	4 381	4 373	4 061	4 486	3 888	4 081	3 392	Yuca
Zanahoria	154	235	551	565	643	425	315	284	268	195	285	175	157	Zanahoria
Zapallo	102	1 551	2 599	3 368	1 759	731	768	89	105	580	619	217	274	Zapallo
Otros Cons. Interno	3 241	2 966	3 493	3 716	3 853	4 267	4 550	2 892	2 304	2 526	2 586	3 226	3 622	Otros Cons. Interno
<b>INDUSTRIAL Y/O EXP.</b>														<b>INDUSTRIAL Y/O EXP.</b>
Cacao	597	797	851	909	968	1 139	1 258	1 090	823	711	612	607	628	Cacao
Café	1	185	405	828	1 156	1 879	2 140	1 791	1 047	711	322	237	81	Café
Maíz A. Duro	3 021	8 840	9 922	5 548	2 829	1 038	197	2 700	4 181	2 944	1 098	1 318	2 348	Maíz A. Duro
Otros Industrial y/o Exp.	1 723	2 139	2 163	2 189	2 243	2 315	2 396	2 422	2 466	2 565	2 865	3 013	3 081	Otros Industrial y/o Exp.
<b>PECUARIO</b>														<b>PECUARIO</b>
<b>CARNE 2/</b>														<b>CARNE 2/</b>
Carne Ave	105	90	89	83	100	96	131	135	103	93	106	113	123	Carne Ave
Carne Ovino	145	132	136	144	155	159	167	178	176	159	160	144	162	Carne Ovino
Carne Porcino	611	449	386	562	685	708	684	839	772	727	708	665	763	Carne Porcino
Carne Vacuno	1 780	1 578	1 554	1 514	1 829	1 846	1 645	1 903	1 759	1 993	1 914	1 943	2 160	Carne Vacuno
Carne Caprino	27	19	17	18	19	20	21	26	25	22	24	20	21	Carne Caprino
Carne Alpaca	2	2	2	2	2	3	3	3	3	3	2	2	3	Carne Alpaca
Carne Llama	0	0	0	0	0	0	0	0	0	0	0	0	0	Carne Llama
Huevo	93	102	103	101	99	102	105	103	116	128	122	121	142	Huevo
Leche	3 925	4 461	4 102	4 419	4 300	4 397	4 227	4 114	4 028	3 836	3 844	3 725	4 038	Leche
Lana	8	0	0	21	38	10	19	7	9	22	30	35	35	Lana
<b>FIBRA</b>														<b>FIBRA</b>
Fibra de Alpaca	1	0	0	1	1	0	0	1	0	1	0	1	1	Fibra de Alpaca
Fibra de Llama	0	0	0	0	0	0	0	0	0	0	0	0	0	Fibra de Llama

1/ Cifras preliminares.

2/ Peso Neto, no de animales en pie.

Fuente: MINAGRI.

Elaboración: BCRP - Sucursal Huancayo, Departamento de Estudios Económicos.



**ANEXO 2**

**HUÁNUCO: PRODUCCIÓN MINERA METÁLICA 1/**  
(Contenido fino)

Producción Metálica Concentración	2 017	2 018												Producción Metálica Concentración
	DIC	ENE	FEB	MAR	ABR	MAY	JUN	JUL	AGO	SET	OCT	NOV	DIC	
COBRE (TMF)	189	144	165	178	156	184	191	150	124	137	132	169	199	COBRE (TMF)
PLATA (Kg.f)	8 760	6 558	6 230	6 710	6 282	5 495	5 650	6 456	5 786	5 780	6 047	5 581	5 672	PLATA (Kg.f)
ZINC (TMF)	4 973	4 303	3 787	4 445	3 948	4 047	4 043	4 146	3 352	3 885	3 955	3 372	4 158	ZINC (TMF)
PLOMO (TMF)	1 845	1 590	1 536	1 765	1 470	1 414	1 774	1 907	1 594	1 966	1 598	1 401	2 044	PLOMO (TMF)

1/ Cifras preliminares.

Fuente: MINEM.

Elaboración: BCRP - Sucursal Huancayo. Departamento de Estudios Económicos.

**ANEXO 3**

**HUÁNUCO: EXPORTACIONES FOB POR TIPO DE PRODUCTOS 1/**  
(Millones US\$)

TIPO	2 017	2 018												TIPO
	DIC	ENE	FEB	MAR	ABR	MAY	JUN	JUL	AGO	SET	OCT	NOV	DIC	
<b>Productos Tradicionales</b>	<b>0</b>	<b>0</b>	<b>0</b>	<b>0</b>	<b>0</b>	<b>0</b>	<b>1</b>	<b>0</b>	<b>2</b>	<b>7</b>	<b>1</b>	<b>2</b>	<b>1</b>	<b>Productos Tradicionales</b>
Agrícolas	0	0	0	0	0	0	0	0	0	0	0	0	0	Agrícolas
Mineros	0	0	0	0	0	0	1	0	2	7	1	2	1	Mineros
<b>Productos No Tradicionales</b>	<b>2</b>	<b>1</b>	<b>1</b>	<b>0</b>	<b>1</b>	<b>1</b>	<b>1</b>	<b>1</b>	<b>1</b>	<b>1</b>	<b>1</b>	<b>0</b>	<b>1</b>	<b>Productos No Tradicionales</b>
Agropecuarios	2	1	1	0	1	1	1	1	1	1	1	0	1	Agropecuarios
Pesqueros	0	0	0	0	0	0	0	0	0	0	0	0	0	Pesqueros
Textil	0	0	0	0	0	0	0	0	0	0	0	0	0	Textil
Maderas y papeles, y sus manuf.	0	0	0	0	0	0	0	0	0	0	0	0	0	Maderas y papeles, y sus manuf.
Químicos	0	0	0	0	0	0	0	0	0	0	0	0	0	Químicos
Minerales no metálicos	0	0	0	0	0	0	0	0	0	0	0	0	0	Minerales no metálicos
Sidero-Metalúrgico y joyerías	0	0	0	0	0	0	0	0	0	0	0	0	0	Sidero-Metalúrgico y joyerías
Metal-Mecánicos	0	0	0	0	0	0	0	0	0	0	0	0	0	Metal-Mecánicos
Resto de otros no tradicionales	0	0	0	0	0	0	0	0	0	0	0	0	0	Resto de otros no tradicionales
<b>TOTAL EXPORTACIONES</b>	<b>2</b>	<b>1</b>	<b>1</b>	<b>0</b>	<b>1</b>	<b>1</b>	<b>2</b>	<b>1</b>	<b>3</b>	<b>8</b>	<b>2</b>	<b>2</b>	<b>2</b>	<b>TOTAL EXPORTACIONES</b>

1/ Cifras Preliminares.

Fuente: SUNAT.

Elaboración: BCRP - Sucursal Huancayo. Departamento de Estudios Económicos.



**ANEXO 4**

**HUÁNUCO: EXPORTACIONES FOB DE PRODUCTOS NO TRADICIONALES 1/**  
(Millones US\$ valor FOB)

TIPO	2 017	2 018												TIPO
	DIC	ENE	FEB	MAR	ABR	MAY	JUN	JUL	AGO	SET	OCT	NOV	DIC	
<b>Agropecuarios</b>	2	1	1	0	1	1	1	1	1	1	1	0	1	<b>Agropecuarios</b>
<b>Cacao</b>	1	1	0	0	1	1	1	1	1	0	1	0	0	<b>Cacao</b>
Chocolate	0	0	0	0	0	0	0	0	0	0	0	0	0	Chocolate
Pasta de cacao	0	0	0	0	0	0	0	0	0	0	0	0	0	Pasta de cacao
Manteca de cacao	0	0	0	0	0	0	0	0	0	0	0	0	0	Manteca de cacao
Cacao en grano y en polvo	0	0	0	0	0	0	0	0	0	0	0	0	0	Cacao en grano y en polvo
Resto de cacao	1	0	0	0	1	1	1	1	1	0	1	0	0	Resto de cacao
Quinua	0	0	0	0	0	0	0	0	0	0	0	0	0	Quinua
Tara	0	0	0	0	0	0	0	0	0	0	0	0	0	Tara
Flores y capullos	0	0	0	0	0	0	0	0	0	0	0	0	0	Flores y capullos
Semillas	0	0	0	0	0	0	0	0	0	0	0	0	0	Semillas
Resto	2	0	0	0	0	0	0	0	0	0	0	0	0	Resto
<b>Pesquero</b>	0	0	0	0	0	0	0	0	0	0	0	0	0	<b>Pesquero</b>
Crustaceo y molusco congelado	0	0	0	0	0	0	0	0	0	0	0	0	0	Crustaceo y molusco congelado
Pescado seco	0	0	0	0	0	0	0	0	0	0	0	0	0	Pescado seco
Resto	0	0	0	0	0	0	0	0	0	0	0	0	0	Resto
<b>Textiles</b>	0	0	0	0	0	0	0	0	0	0	0	0	0	<b>Textiles</b>
<b>Maderas y papeles, y sus manuf.</b>	0	0	0	0	0	0	0	0	0	0	0	0	0	<b>Maderas y papeles, y sus manuf.</b>
Madera aserrada	0	0	0	0	0	0	0	0	0	0	0	0	0	Madera aserrada
Tablillas y frisos para parques	0	0	0	0	0	0	0	0	0	0	0	0	0	Tablillas y frisos para parques
Papel	0	0	0	0	0	0	0	0	0	0	0	0	0	Papel
Resto	0	0	0	0	0	0	0	0	0	0	0	0	0	Resto
<b>Químicos</b>	0	0	0	0	0	0	0	0	0	0	0	0	0	<b>Químicos</b>
<b>Minerales no metálicos</b>	0	0	0	0	0	0	0	0	0	0	0	0	0	<b>Minerales no metálicos</b>
<b>Sidero-Metalúrgico y Joyerías</b>	0	0	0	0	0	0	0	0	0	0	0	0	0	<b>Sidero-Metalúrgico y Joyerías</b>
<b>Metal-Mecánicos</b>	0	0	0	0	0	0	0	0	0	0	0	0	0	<b>Metal-Mecánicos</b>
<b>Resto de otros no tradicionales</b>	0	0	0	0	0	0	0	0	0	0	0	0	0	<b>Resto de otros no tradicionales</b>
<b>TOTAL</b>	<b>2</b>	<b>1</b>	<b>1</b>	<b>0</b>	<b>1</b>	<b>1</b>	<b>1</b>	<b>1</b>	<b>1</b>	<b>1</b>	<b>1</b>	<b>0</b>	<b>1</b>	<b>TOTAL</b>

1/ Cifras Preliminares.

Fuente: SUNAT.

Elaboración: BCRP - Sucursal Huancayo. Departamento de Estudios Económicos.



**ANEXO 5**

**HUÁNUCO: INGRESOS CORRIENTES DEL GOBIERNO CENTRAL**  
(Millones de soles)

	2 017	2 018												
	DIC	ENE	FEB	MAR	ABR	MAY	JUN	JUL	AGO	SET	OCT	NOV	DIC	
<b>I. INGRESOS TRIBUTARIOS</b>	<b>11</b>	<b>13</b>	<b>10</b>	<b>9</b>	<b>13</b>	<b>9</b>	<b>9</b>	<b>11</b>	<b>11</b>	<b>11</b>	<b>12</b>	<b>12</b>	<b>11</b>	<b>I. INGRESOS TRIBUTARIOS</b>
<b>1). Impuesto a la Renta</b>	<b>6</b>	<b>7</b>	<b>6</b>	<b>6</b>	<b>8</b>	<b>5</b>	<b>5</b>	<b>6</b>	<b>7</b>	<b>6</b>	<b>7</b>	<b>7</b>	<b>7</b>	<b>1). Impuesto a la Renta</b>
Personas Naturales	2	2	2	2	2	2	1	2	2	2	2	2	2	Personas Naturales
Personas Jurídicas	4	5	4	3	3	3	3	3	4	4	4	4	4	Personas Jurídicas
Regularización	0	0	0	1	2	1	1	0	0	0	0	0	0	Regularización
<b>2). Impuesto a las Importaciones</b>	<b>0</b>	<b>0</b>	<b>0</b>	<b>0</b>	<b>0</b>	<b>0</b>	<b>0</b>	<b>0</b>	<b>0</b>	<b>0</b>	<b>0</b>	<b>0</b>	<b>0</b>	<b>2). Impuesto a las Importaciones</b>
<b>3). Impuesto General a las Ventas</b>	<b>3</b>	<b>4</b>	<b>3</b>	<b>1</b>	<b>3</b>	<b>2</b>	<b>2</b>	<b>2</b>	<b>3</b>	<b>3</b>	<b>3</b>	<b>3</b>	<b>3</b>	<b>3). Impuesto General a las Ventas</b>
<b>4). Imp. Selectivo al Consumo (ISC)</b>	<b>0</b>	<b>0</b>	<b>0</b>	<b>0</b>	<b>0</b>	<b>0</b>	<b>0</b>	<b>0</b>	<b>0</b>	<b>0</b>	<b>0</b>	<b>0</b>	<b>0</b>	<b>4). Imp. Selectivo al Consumo (ISC)</b>
<b>5). Otros Ingresos Tributarios</b>	<b>1</b>	<b>1</b>	<b>2</b>	<b>1</b>	<b>2</b>	<b>2</b>	<b>1</b>	<b>2</b>	<b>2</b>	<b>2</b>	<b>2</b>	<b>2</b>	<b>2</b>	<b>5). Otros Ingresos Tributarios</b>
<b>II. INGRESOS NO TRIBUTARIOS</b>	<b>0</b>	<b>0</b>	<b>0</b>	<b>0</b>	<b>0</b>	<b>0</b>	<b>0</b>	<b>0</b>	<b>0</b>	<b>0</b>	<b>0</b>	<b>0</b>	<b>0</b>	<b>II. INGRESOS NO TRIBUTARIOS</b>
<b>TOTAL INGRESOS (I+II)</b>	<b>11</b>	<b>13</b>	<b>10</b>	<b>9</b>	<b>13</b>	<b>9</b>	<b>9</b>	<b>11</b>	<b>11</b>	<b>11</b>	<b>12</b>	<b>12</b>	<b>11</b>	<b>TOTAL INGRESOS (I+II)</b>

Fuente: SUNAT.

Elaboración: BCRP - Sucursal Huancayo. Departamento de Estudios Económicos.



**ANEXO 6**

**HUÁNUCO: EJECUCIÓN DEL PRESUPUESTO PÚBLICO DEL GOBIERNO NACIONAL 1/**  
(Millones de soles)

	2017	2018												
	DIC	ENE	FEB	MAR	ABR	MAY	JUN	JUL	AGO	SET	OCT	NOV	DIC	
<b>GASTOS NO FINANCIEROS</b>	<b>158</b>	<b>67</b>	<b>74</b>	<b>61</b>	<b>87</b>	<b>74</b>	<b>95</b>	<b>87</b>	<b>88</b>	<b>65</b>	<b>82</b>	<b>168</b>	<b>140</b>	<b>GASTOS NO FINANCIEROS</b>
<b>a. GASTOS CORRIENTES</b>	<b>97</b>	<b>55</b>	<b>63</b>	<b>48</b>	<b>75</b>	<b>59</b>	<b>74</b>	<b>67</b>	<b>71</b>	<b>54</b>	<b>66</b>	<b>53</b>	<b>87</b>	<b>a. GASTOS CORRIENTES</b>
1. Personal y Obligaciones Sociales	21	21	19	23	20	20	20	21	19	17	18	20	23	1. Personal y Obligaciones Sociales
2. Pensiones y Otras Prest. Sociales	4	4	11	9	7	4	4	13	6	5	2	4	6	2. Pensiones y Otras Prest. Sociales
3. Bienes y Servicios	41	13	14	16	15	16	22	24	20	16	19	17	34	3. Bienes y Servicios
4. Donaciones y Transferencias 2/	0	0	0	0	6	0	0	0	0	7	2	1	2	4. Donaciones y Transferencias
5. Otros Gastos Corrientes	30	16	18	1	26	19	29	9	25	9	25	11	22	5. Otros Gastos Corrientes
<b>b. GASTOS DE CAPITAL</b>	<b>61</b>	<b>12</b>	<b>11</b>	<b>13</b>	<b>12</b>	<b>15</b>	<b>21</b>	<b>20</b>	<b>17</b>	<b>11</b>	<b>16</b>	<b>115</b>	<b>53</b>	<b>b. GASTOS DE CAPITAL</b>
1. Adquisición de Activos No Financieros	58	12	11	13	12	15	21	20	17	11	16	115	52	1. Adquisición de Activos No Financieros
2. Otros gastos de capital 3/	4	0	0	0	0	0	0	0	0	0	0	0	2	2. Otros gastos de capital

1/ Información actualizada al 31 de diciembre de 2018.

2/ Neto de transferencias intergubernamentales.

3/ Incluye donaciones y transferencias.

Fuente: MEF.

Elaboración: BCRP - Sucursal Huancayo. Departamento de Estudios Económicos.



**ANEXO 7**

**HUÁNUCO: EJECUCIÓN DEL PRESUPUESTO PÚBLICO DEL GOBIERNO REGIONAL 1/**  
(Millones de soles)

	2017	2018												
	DIC	ENE	FEB	MAR	ABR	MAY	JUN	JUL	AGO	SET	OCT	NOV	DIC	
<b>GASTOS NO FINANCIEROS</b>	<b>196</b>	<b>64</b>	<b>70</b>	<b>85</b>	<b>88</b>	<b>94</b>	<b>88</b>	<b>119</b>	<b>85</b>	<b>110</b>	<b>107</b>	<b>101</b>	<b>180</b>	<b>GASTOS NO FINANCIEROS</b>
<b>a. GASTOS CORRIENTES</b>	<b>146</b>	<b>63</b>	<b>66</b>	<b>69</b>	<b>69</b>	<b>69</b>	<b>73</b>	<b>99</b>	<b>72</b>	<b>73</b>	<b>80</b>	<b>80</b>	<b>122</b>	<b>a. GASTOS CORRIENTES</b>
1. Personal y Obligaciones Sociales	74	54	52	52	54	53	53	59	53	53	54	55	79	1. Personal y Obligaciones Sociales
2. Pensiones y Otras Prest. Sociales	9	5	4	4	3	4	4	5	3	3	5	4	7	2. Pensiones y Otras Prest. Sociales
3. Bienes y Servicios	54	5	8	12	12	12	15	16	15	16	21	21	36	3. Bienes y Servicios
4. Otros Gastos Corrientes	9	0	1	2	0	1	1	20	0	1	0	0	1	4. Otros Gastos Corrientes
<b>b. GASTOS DE CAPITAL</b>	<b>50</b>	<b>1</b>	<b>4</b>	<b>16</b>	<b>19</b>	<b>26</b>	<b>15</b>	<b>20</b>	<b>13</b>	<b>36</b>	<b>28</b>	<b>21</b>	<b>58</b>	<b>b. GASTOS DE CAPITAL</b>
1. Adquisición de Activos No Financieros	50	1	4	16	19	26	15	20	13	36	28	21	58	1. Adquisición de Activos No Financieros
2. Otros gastos de capital 2/	0	0	0	0	0	0	0	0	0	0	0	0	0	2. Otros gastos de capital

1/ Información actualizada al 31 de diciembre de 2018.

2/ Incluye donaciones y transferencias.

Fuente: MEF.

Elaboración: BCRP - Sucursal Huancayo. Departamento de Estudios Económicos.



**ANEXO 8**

**HUÁNUCO: EJECUCIÓN DEL PRESUPUESTO PÚBLICO DE LOS GOBIERNOS LOCALES 1/**  
(Millones de soles)

	2017	2018												
	DIC	ENE	FEB	MAR	ABR	MAY	JUN	JUL	AGO	SET	OCT	NOV	DIC	
<b>GASTOS NO FINANCIEROS</b>	<b>161</b>	<b>14</b>	<b>31</b>	<b>56</b>	<b>46</b>	<b>53</b>	<b>74</b>	<b>75</b>	<b>61</b>	<b>79</b>	<b>83</b>	<b>85</b>	<b>159</b>	<b>GASTOS NO FINANCIEROS</b>
<b>a. GASTOS CORRIENTES</b>	<b>42</b>	<b>10</b>	<b>17</b>	<b>22</b>	<b>19</b>	<b>23</b>	<b>21</b>	<b>25</b>	<b>22</b>	<b>22</b>	<b>24</b>	<b>25</b>	<b>37</b>	<b>a. GASTOS CORRIENTES</b>
1. Personal y Obligaciones Sociales	5	4	4	5	4	4	4	5	4	4	5	5	7	1. Personal y Obligaciones Sociales
2. Pensiones y Otras Prest. Sociales	5	0	0	0	1	2	2	2	3	2	3	2	4	2. Pensiones y Otras Prest. Sociales
3. Bienes y Servicios	25	6	12	16	14	16	14	17	14	14	15	17	25	3. Bienes y Servicios
4. Donaciones y Transferencias	7	0	0	0	0	1	0	1	1	1	1	2	1	4. Donaciones y Transferencias
5. Otros Gastos Corrientes	0	0	0	0	0	0	0	0	0	0	0	0	0	5. Otros Gastos Corrientes
<b>b. GASTOS DE CAPITAL</b>	<b>119</b>	<b>4</b>	<b>14</b>	<b>35</b>	<b>26</b>	<b>30</b>	<b>54</b>	<b>49</b>	<b>39</b>	<b>57</b>	<b>60</b>	<b>60</b>	<b>122</b>	<b>b. GASTOS DE CAPITAL</b>
1. Adquisición de Activos No Financieros	119	4	14	34	26	29	54	49	39	57	60	60	122	1. Adquisición de Activos No Financieros
2. Otros gastos de capital 2/	0	0	0	0	0	0	0	0	0	0	0	0	0	2. Otros gastos de capital

1/ Información actualizada al 31 de diciembre de 2018.

2/ Incluye donaciones y transferencias.

Fuente: MEF.

Elaboración: BCRP - Sucursal Huancayo. Departamento de Estudios Económicos.



**ANEXO 9**

**HUANCAVELICA: MOROSIDAD 1/**  
(En porcentajes)

ENTIDADES FINANCIERAS	2 017		2 018											ENTIDADES FINANCIERAS
	NOV	DIC	ENE	FEB	MAR	ABR	MAY	JUN	JUL	AGO	SET	OCT	NOV	
<b>I. BANCA MÚLTIPLE</b>	<b>5,5</b>	<b>5,2</b>	<b>5,7</b>	<b>6,3</b>	<b>6,2</b>	<b>5,7</b>	<b>5,8</b>	<b>5,4</b>	<b>5,7</b>	<b>5,9</b>	<b>5,7</b>	<b>5,1</b>	<b>4,8</b>	<b>I. BANCA MÚLTIPLE</b>
<b>II. INSTITUCIONES NO BANCARIAS</b>														<b>II. INSTITUCIONES NO BANCARIAS</b>
Financieras	4,9	5,3	5,0	5,6	5,8	6,3	6,3	6,3	6,4	6,5	6,3	6,0	6,0	Financieras
Cajas Municipales	5,3	4,2	4,6	4,7	4,7	4,9	5,1	5,0	4,9	5,2	5,2	5,3	5,3	Cajas Municipales
Cajas Rurales	3,7	3,6	3,5	3,6	3,3	3,5	3,4	2,8	2,9	3,0	3,1	3,3	4,5	Cajas Rurales
EDPYMEs	6,4	7,9	8,9	11,5	13,4	15,4	16,8	13,9	13,8	12,1	13,7	12,6	13,2	EDPYMEs
<b>III. ENTIDADES ESTATALES</b>														<b>III. ENTIDADES ESTATALES</b>
Banco de la Nación 2/	1,9	1,9	1,8	1,8	1,7	1,7	1,7	1,7	1,7	1,7	1,7	1,7	1,8	Banco de la Nación 2/
Agrobanco 3/	19,6	14,6	16,3	28,5	40,5	42,1	43,3	32,1	35,4	50,1	55,1	58,6	61,0	Agrobanco 3/
<b>TOTAL</b>	<b>5,5</b>	<b>5,0</b>	<b>5,3</b>	<b>6,1</b>	<b>6,4</b>	<b>6,2</b>	<b>6,3</b>	<b>5,6</b>	<b>5,8</b>	<b>6,3</b>	<b>6,1</b>	<b>5,7</b>	<b>5,6</b>	<b>TOTAL</b>

1/ Cifras preliminares.

2/ Sólo considera los créditos de consumo e hipotecario.

3/ No considera los créditos a las demás empresas del sector.

Fuente: SBS y AFP.

Elaboración: BCRP - Sucursal Huancayo. Departamento de Estudios Económicos.