

BANCO CENTRAL DE RESERVA DEL PERÚ
SUCURSAL HUANCAYO



HUÁNUCO: Síntesis de Actividad Económica
Noviembre 2018¹

Departamento de Estudios Económicos

¹ En el presente informe participaron Francisco Callupe Casaño y Joel Jovani Turco Quinto.

ÍNDICE

	<i>Página</i>
RESUMEN EJECUTIVO.....	3
I. ACTIVIDAD PRODUCTIVA.....	5
1. Actividad primaria.....	5
1.1 Sector agropecuario.....	5
1.2 Sector minería.....	7
2. Otros indicadores sectoriales.....	8
2.1 Sector construcción.....	8
2.2 Arribos a los establecimientos de hospedaje.....	8
II. SECTOR EXTERNO.....	9
1. Exportaciones.....	9
III. CRÉDITOS Y DEPÓSITOS.....	10
1. Créditos.....	10
2. Depósitos.....	12
IV. EJECUCIÓN DEL PRESUPUESTO PÚBLICO.....	13
1. Ejecución del Presupuesto Público de Gastos Corrientes.....	13
2. Ejecución del Presupuesto Público de Inversiones.....	13
V. ANEXOS.....	16



RESUMEN EJECUTIVO

Principales hechos de importancia

- En noviembre, el **sector minero** decreció en 22,3 por ciento interanual, debido a la menor producción de cobre (-2,6 por ciento), plomo (-7,9 por ciento), zinc (-24,3 por ciento) y plata (-34,1 por ciento). Asimismo, la producción **agropecuaria** decreció en 6,3 por ciento interanual, ante reducción del sub sector agrícola (-10,2 por ciento).
- En cuanto a los **otros indicadores de actividad económica**, en noviembre destacaron los incrementos del crédito total (17,7 por ciento); crédito de consumo (18,6 por ciento); crédito hipotecario (6,9 por ciento); despachos de cemento (6,1 por ciento); e inversión pública (87,2 por ciento).

Actividad primaria

- El **sector agropecuario** registró un resultado negativo al decrecer en 6,3 por ciento interanual durante noviembre, justificado por la reducción del sub sector agrícola (-10,2 por ciento), no obstante el incremento de la actividad pecuaria (7,5 por ciento). Entre enero y noviembre, aumentó en 4,2 por ciento, sustentado por la mayor oferta de las actividades agrícola (3,1 por ciento) y pecuaria (7,6 por ciento).
- La **actividad minera** decreció en 22,3 por ciento durante noviembre, sumando dos meses de caída continua luego que registrara un resultado positivo en setiembre, ante la menor producción de cobre (-2,6 por ciento), plomo (-7,9 por ciento), zinc (-24,3 por ciento) y plata (-34,1 por ciento). Entre enero y noviembre, se redujo en 10,8 por ciento, influenciado por la menor producción de concentrados mineros de cobre (-13,1 por ciento), plomo (-7,8 por ciento), zinc (-11,9 por ciento) y plata (-9,6 por ciento).

Otros indicadores de actividad económica

- Los **despachos locales de cemento** en Huánuco registraron un resultado positivo por dos meses continuos luego de disminuir cinco meses. En noviembre, crecieron en 6,1 por ciento, debido a una recuperación de la inversión pública en los últimos meses. Entre enero y noviembre, cayeron en 4,0 por ciento comparado a similar periodo de 2017.
- El **crédito directo total** en la región (S/ 1 945 millones) creció en 17,7 por ciento interanual en noviembre, influenciado por los mayores montos colocados por la Banca Múltiple, Banco de la Nación, Cajas Municipales y Financieras. Según tipo, aumentaron en los orientados a consumo (18,6 por ciento), hipotecario (6,9 por ciento) y a empresas (19,0 por ciento).
- La **inversión pública** del mes (S/ 196 millones) creció en 87,2 por ciento interanual, ante los mayores montos ejecutados por los gobiernos, Nacional (352,1 por ciento) y Regional (16,1 por ciento). Entre enero y noviembre, sumó S/ 888 millones, mayor en 8,8 por ciento en términos reales respecto a similar periodo de 2017, influenciado por los gobiernos, Nacional (15,7 por ciento) y Regional (56,8 por ciento).

CUADRO N° 1
HUÁNUCO: OTROS INDICADORES DE ACTIVIDAD ECONÓMICA
 (Variación % respecto a similar mes del año anterior)

	Jun.18	Jul.18	Ago.18	Set.18	Oct.18	Nov.18
Despachos de cemento 1/	↓ -5,7	↓ -2,2	↓ -5,1	↓ -9,7	↑ 3,4	↑ 6,1
Arribos a los establecimientos de hospedaje	↑ 11,7	↓ -6,6	↓ -6,5	↑ 3,0	↓ -0,3	↓ -4,9
Crédito total 2/	↑ 7,9	↑ 8,2	↑ 7,9	↑ 6,7	↑ 18,1	↑ 17,7
Crédito de consumo 2/	↑ 17,8	↑ 18,2	↑ 17,7	↑ 17,6	↑ 18,0	↑ 18,6
Crédito hipotecario 2/	↑ 9,0	↑ 11,8	↑ 9,3	↑ 9,3	↑ 7,0	↑ 6,9
Inversión pública 1/	↑ 41,8	↓ -3,3	↓ -34,7	↓ -8,2	↑ 20,0	↑ 87,2

1/ En términos reales.

2/ En términos nominales.

Fuentes: UNACEM, MINCETUR, SBS y MEF.

I. ACTIVIDAD PRODUCTIVA

1. Actividad primaria

1.1 Sector agropecuario

- La actividad agropecuaria registró un resultado negativo al decrecer en 6,3 por ciento interanual durante noviembre, justificado por la reducción del sub sector agrícola (-10,2 por ciento), no obstante el incremento de la actividad pecuaria (7,5 por ciento). Entre enero y noviembre, aumentó en 4,2 por ciento, sustentado por la mayor oferta de las actividades agrícola (3,1 por ciento) y pecuaria (7,6 por ciento).

CUADRO N° 2
HUÁNUCO: SECTOR AGROPECUARIO 1/
(Miles de toneladas)

Subsectores	Estructura Porcentual 2016 /2	Noviembre			Enero - Noviembre		
		2 017	2 018	Var. %	2 017	2 018	Var. %
AGRÍCOLA	72,0			-10,2			3,1
Orientada al mercado interno 2/	61,5			-11,9			1,1
Papa Blanca	14,8	57,0	50,6	-11,3	367,3	350,1	-4,7
Papa Amarilla+Color	8,0	36,2	29,8	-17,8	216,7	221,4	2,2
Plátano	7,1	17,6	18,3	4,3	193,8	200,9	3,7
Arroz Cáscara	4,0	5,8	4,2	-27,2	57,5	58,2	1,2
Yuca	1,9	4,4	4,1	-8,1	51,9	50,4	-3,0
Olluco	0,9	0,1	0,0	-100,0	19,4	23,8	22,8
Arveja Grano Verde	1,0	3,7	2,8	-25,0	23,7	20,3	-14,3
Maíz Amiláceo	1,5	0,0	0,0	-	13,7	15,4	11,8
Orientada al mercado externo y agroindustria 2/	10,6			12,5			12,0
Maíz A. Duro	2,9	1,8	1,3	-26,3	40,8	40,6	-0,5
Café	3,8	0,1	0,2	181,8	9,4	10,7	13,8
Cacao	3,3	0,6	0,6	4,7	8,3	9,8	17,9
PECUARIO	28,0			7,5			7,6
Carne de vacuno 3/	14,0	1,5	1,7	9,1	16,7	17,9	7,4
Carne de ave 3/	0,8	0,1	0,1	10,7	1,1	1,4	26,6
Carne de ovino 3/	1,5	0,1	0,2	5,4	1,6	1,7	5,8
Leche	3,8	3,8	3,8	0,5	44,3	45,6	2,8
SECTOR AGROPECUARIO	100,0			-6,3			4,2

1/ Cifras preliminares.

2/ Estimado a precios de 2007.

3/ Peso neto.

Fuente: MINAGRI.

Elaboración: BCRP - Sucursal Huancayo. Departamento de Estudios Económicos.

- En noviembre, el decrecimiento de 10,2 por ciento en el sub sector agrícola se sustentó en la menor oferta con destino al mercado interno (-11,9 por ciento), contrarrestado parcialmente por el incremento en el mercado externo y agroindustria (12,5 por ciento); explicado en el primer caso, por las reducciones de la producción de papa (blanca y amarilla), arroz cáscara, arveja grano verde, yuca, olluco, naranja y zapallo; y en el segundo, se redujo por la menor producción de maíz amarillo duro. Respecto a la menor producción de papa, se explicó por las menores siembras en la provincia de Pachitea, debido a los menores precios de mercado en los primeros meses del año. Entre enero y noviembre, la actividad agrícola creció en 3,1 por ciento, influenciado por la mayor oferta al mercado interno (1,1 por ciento), y al mercado externo y agroindustria (12,0 por ciento); en el primer caso, por el incremento en papa amarilla, plátano, zapallo, maíz amiláceo, olluco, piña y arroz cáscara; mientras que, en el segundo, por la mayor producción de café y cacao.

- La producción pecuaria creció en 7,5 por ciento interanual en el mes, ante la mayor oferta de huevo, leche, además de carnes de, vacuno, ave, porcino, ovino y caprino; explicado en leche de vacuno, por el registro de mayores rendimientos. Entre enero y noviembre, aumentó en 7,6 por ciento, destacando la mayor oferta de huevo, leche y, carnes de, ave, vacuno, porcino, ovino, caprino y alpaca.
- La mayor actividad ganadera se localiza en la provincia de Puerto Inca, favorecida por la disponibilidad de pastos, adquiriendo significancia la producción de carne de vacuno, llegando a representar, entre enero y noviembre, el 56 por ciento del Valor Bruto de Producción (VBP) pecuario, seguido de leche (17 por ciento) y carne de porcino (14 por ciento). La producción de carne de vacuno se destina a los mercados, local y central del país.
- En cuanto al avance de las siembras, correspondiente a la actual campaña agrícola (2018-2019), se instalaron 67 383 hectáreas, menor en 3 748 hectáreas (-5,3 por ciento) respecto a su similar de la campaña anterior (2017-2018), debido a la reducción de instalaciones de cultivos transitorios (2 901 hectáreas o 4,6 por ciento menos) y permanentes (847 hectáreas o 11,4 por ciento menos). En cultivos transitorios, se explicó por las menores siembras de papa amarilla, maíz amarillo duro, arroz cáscara, yuca y frijol grano seco; en papa amarilla, por las menores lluvias en las zonas productoras de las provincias de Huánuco, Pachitea y Ambo. Respecto a cultivos permanentes, disminuyeron por cacao, plátano, cocona y café.

CUADRO N° 3
HUÁNUCO: SUPERFICIE SEMBRADA 1/
(Hectáreas)

	Campaña Agrícola 2/		Variación	
	2017-2018	2018-2019	Absoluta	Porcentual
Cultivos Transitorios	63 730	60 829	-2 901	-4,6
Papa Blanca	12 414	16 960	4 546	36,6
Maíz Amiláceo	11 872	12 100	228	1,9
Maíz A. Duro	8 119	7 932	-187	-2,3
Papa Amarilla+Color	9 873	4 421	-5 452	-55,2
Arroz Cáscara	4 896	3 600	-1 297	-26,5
Haba Grano Seco	2 823	2 826	3	0,1
Frijol Grano Seco	2 408	2 006	-402	-16,7
Yuca	1 901	1 825	-76	-4,0
Trigo	1 053	1 059	6	0,6
Avena Grano	800	1 029	229	28,6
Otros	7 573	7 073	-500	-6,6
Cultivos Permanentes	7 400	6 553	-847	-11,4
Pasto Braquearía	5 330	5 348	18	0,3
Avena Forrajera	404	447	43	10,6
Pasto Rye Grass	26	151	125	478,8
Plátano	650	145	-505	-77,7
Cacao	671	129	-542	-80,8
Otros	319	334	15	4,6
TOTAL	71 130	67 383	-3 748	-5,3

1/ Cifras preliminares.

2/ De agosto a noviembre.

Fuente: Dirección Regional de Agricultura - Huánuco.

Elaboración: BCRP - Sucursal Huancayo. Departamento de Estudios Económicos.



1.2 Sector minería

- La actividad minera se redujo en 22,3 por ciento durante noviembre, sumando dos meses de caída continua luego que registrara un resultado positivo en setiembre, ante la menor producción de cobre (-2,6 por ciento), plomo (-7,9 por ciento), zinc (-24,3 por ciento) y plata (-34,1 por ciento).
- Entre enero y noviembre, se redujo en 10,8 por ciento, influenciado por la menor producción de concentrados mineros de cobre (-13,1 por ciento), plomo (-7,8 por ciento), zinc (-11,9 por ciento) y plata (-9,6 por ciento). En el acumulado, a precios de 2007, la producción de zinc representó el 58 por ciento del VBP minero acumulado, seguido por plomo (20 por ciento), plata (16 por ciento) y cobre (6 por ciento).
- La producción del departamento se concentra en la minera Raura, ubicada en la cumbre de la Cordillera Occidental, entre los departamentos de Huánuco (provincia de Lauricocha, distrito de San Miguel de Cauri) y Lima (provincia de Oyón).

CUADRO N° 4
HUÁNUCO: SECTOR MINERÍA 1/
(Variación % real respecto a similar periodo del año anterior)

	Estructura Porcentual 2016 2/	Noviembre			Enero - Noviembre		
		2 017	2 018	Var. %	2 017	2 018	Var. %
Cobre (TMF)	5,6	173	169	-2,6	1 990	1 730	-13,1
Plomo (TMF)	24,3	1 521	1 401	-7,9	19 542	18 015	-7,8
Zinc (TMF)	52,9	4 455	3 372	-24,3	49 116	43 281	-11,9
Plata (Kg.f)	17,3	8 469	5 581	-34,1	73 657	66 575	-9,6
TOTAL 1/				-22,3			-10,8

1/ Cifras preliminares.

2/ Estimado a precios de 2007.

Fuente: MINEM.

Elaboración: BCRP - Sucursal Huancayo. Departamento de Estudios Económicos.

GRÁFICO N° 1
HUÁNUCO: CRECIMIENTO DE LA PRODUCCIÓN MINERA
(Variación % real respecto a similar mes del año anterior)

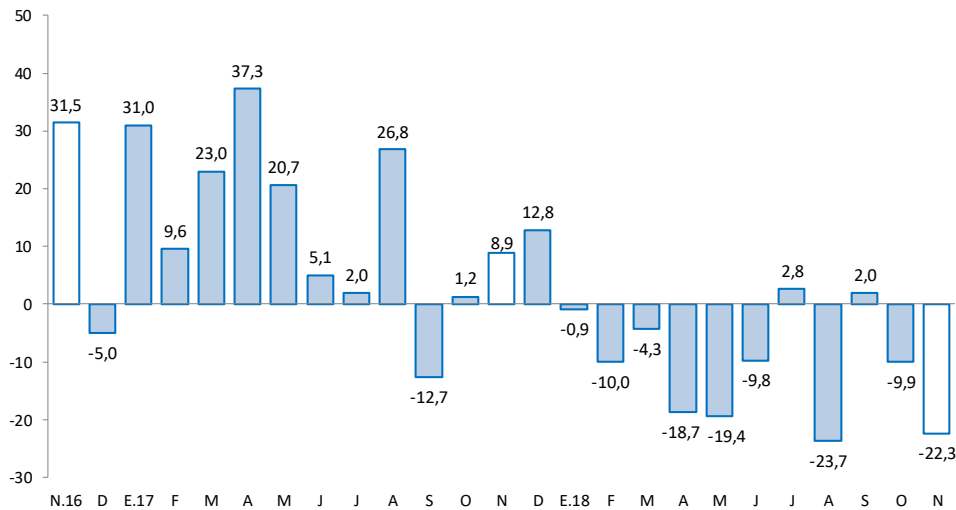

Fuente: MINEM.

Elaboración: BCRP - Sucursal Huancayo. Departamento de Estudios Económicos.

2. Otros indicadores sectoriales

2.1 Sector construcción

- Los despachos locales de cemento en Huánuco registraron un resultado positivo por dos meses continuos luego de disminuir cinco meses. En noviembre, crecieron en 6,1 por ciento, debido a una recuperación de la inversión pública en los últimos meses.
- Entre enero y noviembre, los despachos locales de cemento decrecieron en 4,0 por ciento comparado a similar periodo de 2017, influenciado por una menor demanda, debido a la menor inversión pública en las municipalidades (-7,7 por ciento).

GRÁFICO N° 2
HUÁNUCO: CRECIMIENTO DE LOS DESPACHOS DE CEMENTO
 (Variación % real respecto a similar mes del año anterior)

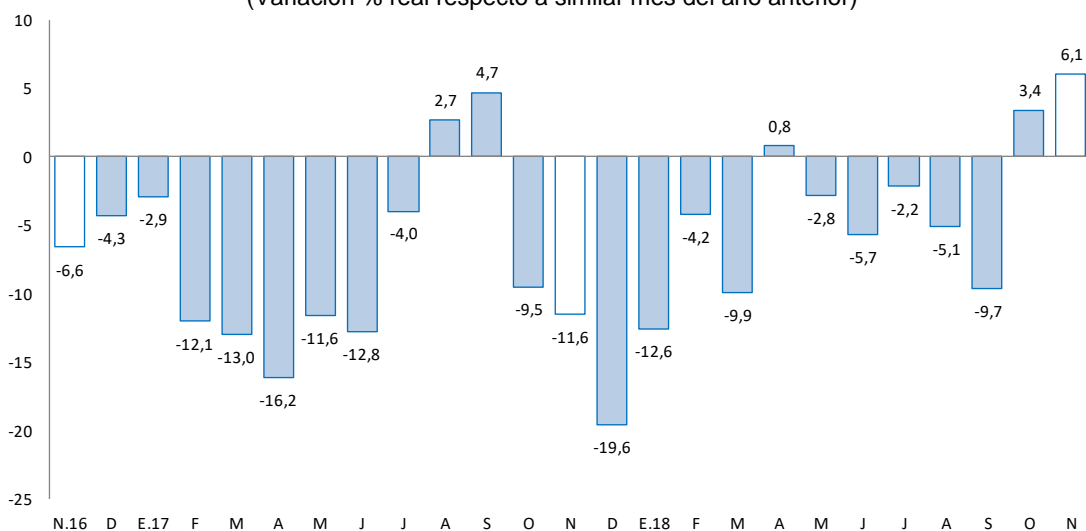

Fuente: UNACEM.

Elaboración: BCRP - Sucursal Huancayo. Departamento de Estudios Económicos.

2.2 Arribos a los establecimientos de hospedaje

- En noviembre, el número de arribos a los establecimientos de hospedaje disminuyó en 4,9 por ciento interanual, asociado a la menor afluencia de visitantes nacionales (-5,3 por ciento), contrarrestado parcialmente por el incremento de arribos extranjeros (63,8 por ciento). Entre enero y noviembre, creció en 4,1 por ciento respecto a similar periodo de 2017, explicado por los mayores arribos de visitantes nacionales (3,8 por ciento) y extranjeros (63,6 por ciento). De los atractivos turísticos registrados en Huánuco, sobresale Kotosh, donde se encuentra el “Templo de las Manos Cruzadas”, mientras que Tingo María cuenta con la “Cueva de las Lechuzas”, la “Cueva de las Pavas” y la “Bella Durmiente”.
- Del total de arribos entre enero y noviembre, el 99,2 por ciento fueron nacionales, de los cuales el 48 por ciento procedió del propio departamento, seguido de Lima Metropolitana (20 por ciento), Pasco (6 por ciento), Lima provincias (6 por ciento), Junín (5 por ciento), Ucayali (4 por ciento) y San Martín (3 por ciento). Asimismo, del total de visitantes extranjeros, el 21 por ciento procedió de Venezuela, seguido de Estados Unidos (15 por ciento), Colombia (12 por ciento), Argentina (7 por ciento), Alemania (6 por ciento), Chile (5 por ciento), Francia (4 por ciento) y España (4 por ciento), entre los principales.



GRÁFICO N° 3
HUÁNUCO: CRECIMIENTO DE ARRIBOS A ESTABLECIMIENTOS DE HOSPEDAJE
(Variación %)

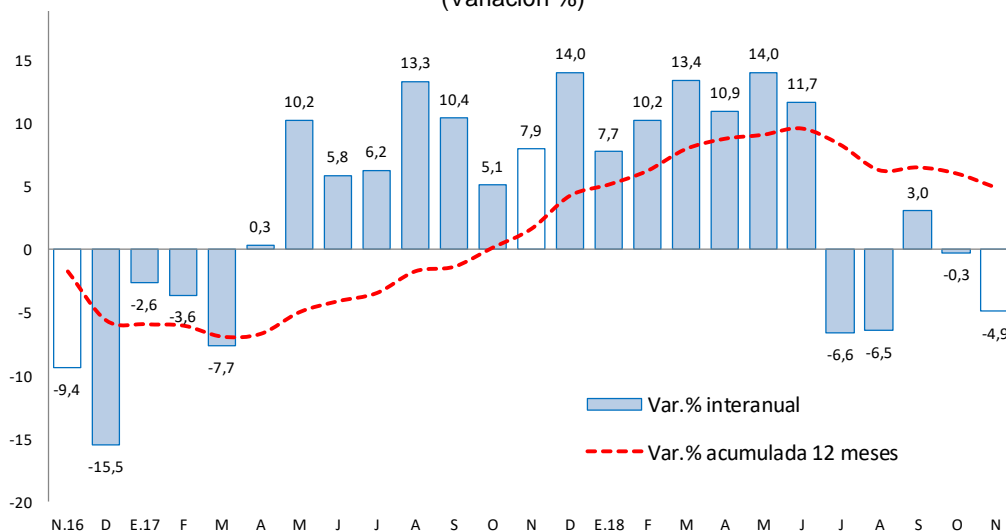

Fuente: MINCETUR.

Elaboración: BCRP - Sucursal Huancayo. Departamento de Estudios Económicos.

II. SECTOR EXTERNO

1. Exportaciones

- Las exportaciones de Huánuco totalizaron US\$ 2 millones en noviembre, mayor en US\$ 1 millón (126,6 por ciento) respecto a similar mes de 2017, debido al incremento en los envíos de productos **tradicionales** en US\$ 2 millones, no obstante la reducción en los **no tradicionales** en US\$ 1 millón (-53,5 por ciento); en el primer caso, explicado por la mayor oferta de productos mineros; mientras que en el segundo, por la disminución de envíos de productos agropecuarios, principalmente de cacao y sus derivados.

CUADRO N° 5
HUÁNUCO: EXPORTACIONES POR GRUPO DE PRODUCTOS 1/
(Valor FOB en millones de US\$)

	Estructura % 2 016	Noviembre			Enero - Noviembre		
		2 017	2 018	Var. %	2 017	2 018	Var. %
Productos Tradicionales	87,4	0	2	1 252,2	14	14	-1,9
Agrícolas	2,3	0	0	-100,0	0	0	35,0
Mineros	85,1	0	2	-	14	13	-2,8
Productos No Tradicionales	12,6	1	0	-53,5	8	8	6,9
Agropecuarios	12,4	1	0	-54,5	8	8	7,4
Pesqueros	0,0	0	0	-	0	0	-
Textil	0,0	0	0	-	0	0	-100,0
Maderas y papeles, y sus manuf.	0,0	0	0	-	0	0	-
Químicos	0,0	0	0	-	0	0	-100,0
Minerales no metálicos	0,0	0	0	-	0	0	-
Sidero-Metalúrgico y joyerías	0,0	0	0	35,0	0	0	261,8
Metal-Mecánicos	0,1	0	0	-	0	0	52,8
Resto de otros no tradicionales	0,0	0	0	-	0	0	-
Total Exportaciones	100	1	2	126,6	22	22	1,2

1/ Cifras Preliminares.

Fuente: SUNAT.

Elaboración: BCRP - Sucursal Huancayo. Departamento de Estudios Económicos.

- Entre enero y noviembre, las ventas totalizaron US\$ 22 millones, mayor en US\$ 263 miles (1,2 por ciento) respecto a similar periodo de 2017, explicado por el incremento en la oferta de productos no tradicionales en US\$ 535 miles (6,9 por ciento), contrarrestado parcialmente por la reducción de los no tradicionales en US\$ 272 miles (-1,9 por ciento). En los **no tradicionales**, se justificó por los mayores envíos de productos agropecuarios, principalmente de los derivados de cacao; y en los **tradicionales**, disminuyó por los menores envíos de productos mineros de plomo y zinc.
- Los mayores envíos se destinaron a Italia (19 por ciento), Corea del Sur (17 por ciento), Bélgica (5 por ciento), Holanda (4 por ciento), China (2 por ciento) y Estados Unidos (2 por ciento); mientras que, según productos, las mayores ventas fueron de cacao y sus derivados (29 por ciento), tara (2 por ciento), plátanos (2 por ciento), café (2 por ciento), flores y capullos (1 por ciento), concentrados de zinc (1 por ciento) y plomo (1 por ciento), además de oro (42 por ciento) y plata (17 por ciento).

III. CRÉDITOS Y DEPÓSITOS ²

1. Créditos

- Los créditos en Huánuco, al término del mes de noviembre (S/ 1 945 millones), se incrementaron en 17,7 por ciento comparado a igual mes de 2017, y en 0,8 por ciento respecto al mes previo. El incremento interanual se explicó por mayores montos otorgados en créditos para empresas (19,0 por ciento), consumo (18,6 por ciento) e hipotecario (6,9 por ciento). En los créditos para empresa, se asoció a la mayor demanda en la Banca Múltiple por parte de empresas constructoras; en los de consumo, por el Banco de la Nación, Banca Múltiple, Cajas Municipales, Edpymes y Financieras; y en los orientados al sector hipotecario, creció por los mayores créditos en la Banca Múltiple y las Cajas Municipales. Respecto al mes previo, el incremento de 0,8 por ciento se explicó por los mayores montos otorgados para empresas (0,3 por ciento), consumo (1,6 por ciento) e hipotecario (0,3 por ciento).

CUADRO N° 6
HUÁNUCO: CRÉDITOS
(Saldos en millones de soles)

	Saldos en millones de soles		Tasas de crecimiento (%)	
	oct-18	nov-18	Mes	12 Meses
Banco de la Nación 1/	141	142	0,6	18,9
Agrobanco 2/	28	27	-3,5	-49,1
Banca Múltiple	1 097	1 102	0,4	29,3
Instituciones No Bancarias	664	674	1,5	7,5
Financieras	215	220	1,9	10,4
Cajas Municipales	398	403	1,4	4,5
Cajas Rurales	48	48	0,6	22,0
Edpymes	3	3	2,9	10,2
Total	1 931	1 945	0,8	17,7
Empresas	1 120	1 124	0,3	19,0
Personas	811	822	1,4	16,0
Consumo	643	653	1,6	18,6
Hipotecario	168	168	0,3	6,9
En MN	1 896	1 911	0,8	18,8
En ME	35	34	-3,0	-21,7

1/ Considera sólo los créditos de consumo e hipotecario.

2/ No considera los créditos a las demás empresas del sistema financiero.

Fuente: SBS y AFP.

Elaboración: BCRP - Sucursal Huancayo. Departamento de Estudios Económicos.

² Se presentan los saldos de los créditos y depósitos al cierre de operaciones de noviembre de 2018. Cabe destacar que los saldos de las cuentas expresadas en moneda extranjera se valúan al tipo de cambio constante de diciembre de 2017 (S/ 3,24 por dólar), a fin de aislar el efecto de la valuación cambiaria sobre los saldos en dicha moneda.

- Por **tipo de moneda**, el 98,3 por ciento fue otorgado en moneda nacional, los que interanualmente crecieron en 18,8 por ciento; mientras que en moneda extranjera (1,7 por ciento del total), disminuyó en 21,7 por ciento.

GRÁFICO Nº 4
HUÁNUCO: CRECIMIENTO DEL CRÉDITO DIRECTO
 (Variación % respecto a similar mes del año anterior)

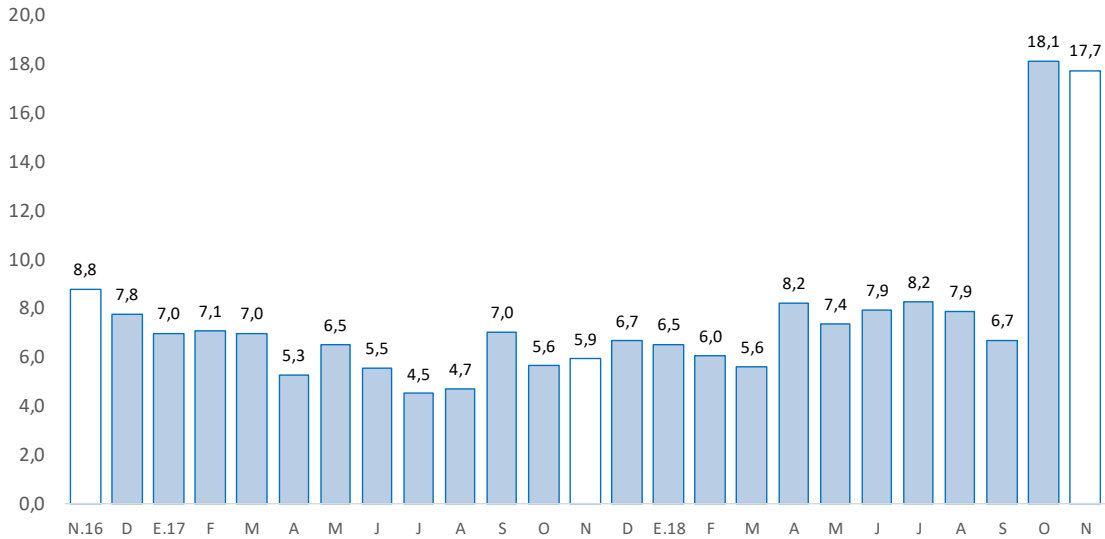

Fuente: SBS y AFP.

Elaboración: BCRP - Sucursal Huancayo. Departamento de Estudios Económicos.

- En cuanto a la **morosidad** en Huánuco, al mes de octubre alcanzó 5,7 por ciento, no registrando variación respecto a su similar del año pasado. Los mayores ratios se registraron en Agrobanco (58,6 por ciento), Edpymes (12,6 por ciento), Financieras (6,0 por ciento), Banca Múltiple (5,1 por ciento), Cajas Municipales (5,3 por ciento) y Cajas Rurales (3,3 por ciento).

GRÁFICO Nº 5
HUÁNUCO: TASA DE MOROSIDAD 1/ 2/
 (Porcentaje)

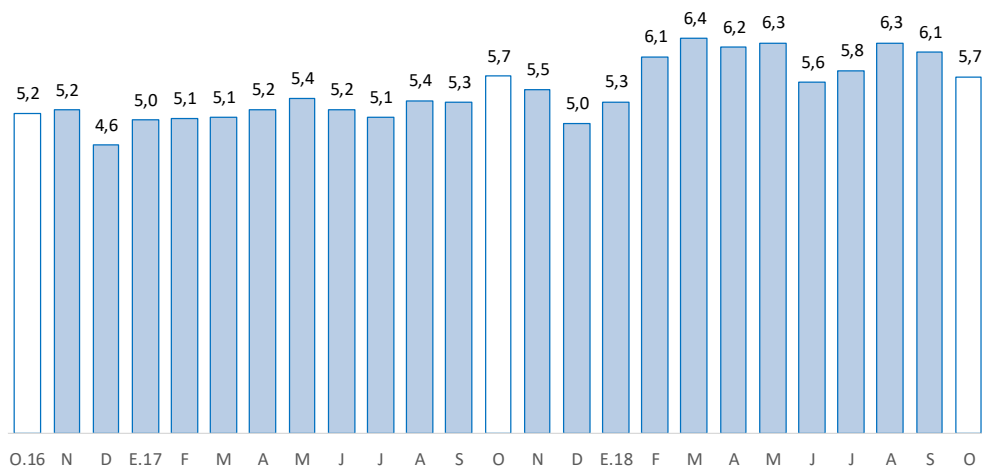

1/ Morosidad = (créditos vencidos + créditos en cobranza judicial) / colocaciones brutas.

2/ Preliminar.

Fuente: SBS y AFP.

Elaboración: BCRP - Sucursal Huancayo. Departamento de Estudios Económicos.



2. Depósitos

- Los depósitos totalizaron S/ 942 millones, superior en 13,3 por ciento respecto de noviembre 2017, y en 1,0 por ciento comparado al mes previo. El incremento interanual se debió a los mayores montos en depósitos a la vista (2,2 por ciento), en ahorro (16,4 por ciento) y a plazo (17,6 por ciento); explicado en el primer caso, por mayores depósitos en la Banca Múltiple; en ahorro, por el Banco de la Nación y la Banca Múltiple; y en los depósitos a plazo, por las Cajas Municipales. Respecto al mes previo, el incremento se relacionó a los mayores depósitos a plazo (9,8 por ciento), no obstante las reducciones en depósitos a la vista (-2,2 por ciento) y en ahorro (-1,5 por ciento). Según composición, los depósitos en ahorro concentraron el 53,1 por ciento del total, seguido por los depósitos a plazo (25,2 por ciento) y a la vista (21,8 por ciento).

CUADRO Nº 7
HUÁNUCO: DEPÓSITOS
(Saldos en millones de soles)

	Saldos en millones de soles		Tasas de crecimiento (%)	
	oct-18	nov-18	Mes	12 Meses
Banco de la Nación	280	277	-1,0	16,3
Banca Múltiple	505	513	1,6	11,4
Instituciones No Bancarias	148	152	2,8	14,4
Financieras	12	14	12,6	27,0
Cajas Municipales	133	136	1,9	13,0
Cajas Rurales	2	2	-1,6	45,3
TOTAL	933	942	1,0	13,3
Vista	209	205	-2,2	2,2
Ahorro	508	500	-1,5	16,4
A plazo	216	237	9,8	17,6
En MN	826	840	1,7	14,5
En ME	107	102	-4,7	4,1

Fuente: SBS y AFP.

Elaboración: BCRP - Sucursal Huancayo. Departamento de Estudios Económicos.

GRÁFICO Nº 6
HUÁNUCO: CRECIMIENTO DE LOS DEPÓSITOS
(Variación % respecto a similar mes del año anterior)

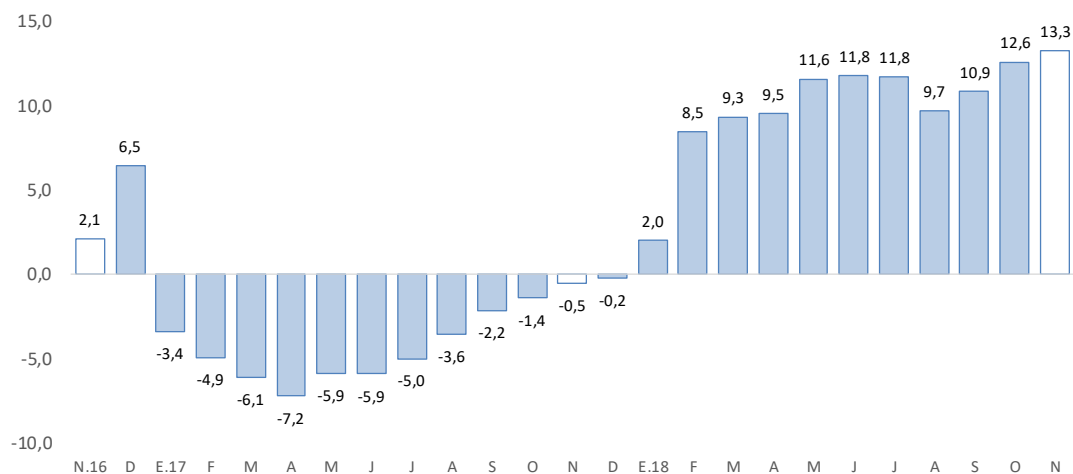

Fuente: SBS y AFP.

Elaboración: BCRP - Sucursal Huancayo. Departamento de Estudios Económicos.

- Por **institución**, en el mes, destacó la Banca Múltiple con una participación de 54,5 por ciento de los depósitos; seguido del Banco de la Nación (29,4 por ciento) y las empresas no bancarias (16,1 por ciento).
- Por **tipo de moneda**, en noviembre, los depósitos estuvieron conformados en un 89,2 por ciento por moneda nacional y en 10,8 por ciento por moneda extranjera. Comparado a noviembre 2017, crecieron los depósitos en moneda nacional (14,5 por ciento) y en moneda extranjera (4,1 por ciento). Los saldos en moneda extranjera sumaron US\$ 31 millones.

IV. EJECUCIÓN DEL PRESUPUESTO PÚBLICO

1. Ejecución del Presupuesto Público de Gastos Corrientes

- La ejecución presupuestal del gasto corriente no financiero, neto de transferencias intergubernamentales, sumó en noviembre S/ 158 millones, lo que significó una reducción de 1,4 por ciento respecto de similar mes del año anterior, influenciado por los gobiernos, Nacional (-4,2 por ciento) y Regional (-3,9 por ciento); en el primer caso, por los menores devengados en compras de bienes y servicios; mientras en el segundo, por remuneraciones, y compras de bienes y servicios. El resultado del mes se contrarrestó parcialmente por el mayor gasto de los municipios (15,7 por ciento), influenciado por las mayores remuneraciones y transferencias.
- Entre enero y noviembre, sumó S/ 1 729 millones, mayor en 8,9 por ciento respecto a similar periodo de 2017, influenciado por todos los niveles de gobierno. En los gobiernos, Nacional (3,2 por ciento) y Regional (14,0 por ciento), explicados por los mayores devengados en remuneraciones y transferencias; y en las municipalidades (9,8 por ciento), por remuneraciones, transferencias, y compras de bienes y servicios.
- En el avance, el 47 por ciento del gasto se concentró en el Gobierno Regional, seguido del Gobierno Nacional (40 por ciento) y las municipalidades (13 por ciento).

CUADRO Nº 8
HUÁNUCO: EJECUCIÓN DEL PRESUPUESTO PÚBLICO DE GASTOS CORRIENTES 1/ 2/
(Millones de soles)

	Noviembre			Enero - Noviembre		
	2 017	2 018	Var.% real	2 017	2 018	Var.% real
Gobierno Nacional	54	53	-4,2	656	685	3,2
Gobierno Regional	82	80	-3,9	705	813	14,0
Gobiernos locales	21	25	15,7	207	230	9,8
Total	157	158	-1,4	1 568	1 729	8,9

1/ Información actualizada al 30 de noviembre de 2018.

2/ Neto de transferencias intergubernamentales. Comprende pensiones y otros gastos corrientes.

Fuente: MEF.

Elaboración: BCRP - Sucursal Huancayo. Departamento de Estudios Económicos.

2. Ejecución del Presupuesto Público de Inversiones

- La inversión pública en Huánuco totalizó S/ 196 millones en noviembre, mayor en S/ 94 millones (87,2 por ciento) respecto a similar mes de 2017, influenciado por los gobiernos, Nacional (352,1 por ciento) y Regional (16,1 por ciento); en ambos casos, por las mayores inversiones en los sectores de transporte y educación. El resultado del mes se contrarrestó parcialmente por las menores inversiones en las municipalidades (-1,8 por ciento), ante los menores devengados en los rubros de saneamiento y seguridad.

- Entre enero y noviembre, acumuló S/ 888 millones, mayor en 8,8 por ciento en términos reales respecto a similar periodo de 2017, influenciado por los gobiernos, Nacional (15,7 por ciento) y Regional (56,8 por ciento); en el primer caso, sustentado en las mayores inversiones en los sectores de agropecuario, energía y transporte; y en el segundo, por transporte, salud y educación. El resultado del acumulado se contrarrestó parcialmente por los menores devengados en los municipios (-7,7 por ciento), debido a las reducciones en los rubros de vivienda y seguridad.

CUADRO Nº 9
HUÁNUCO: EJECUCIÓN DEL PRESUPUESTO PÚBLICO DE INVERSIONES 1/ 2/
(Millones de soles)

	Noviembre			Enero - Noviembre		
	2 017	2 018	Var.% real	2 017	2 018	Var.% real
Gobierno Nacional	25	115	352,1	224	263	15,7
Gobierno Regional	18	21	16,1	125	198	56,8
Gobiernos locales	60	60	-1,8	457	427	-7,7
Total	103	196	87,2	806	888	8,8

1/ Información actualizada al 30 de noviembre de 2018.

2/ Comprende la adquisición de activos no financieros

Fuente: MEF.

Elaboración: BCRP - Sucursal Huancayo. Departamento de Estudios Económicos.

GRÁFICO Nº 7
HUÁNUCO: CRECIMIENTO DE LA EJECUCIÓN DEL PRESUPUESTO PÚBLICO DE INVERSIONES
(Variación % real)

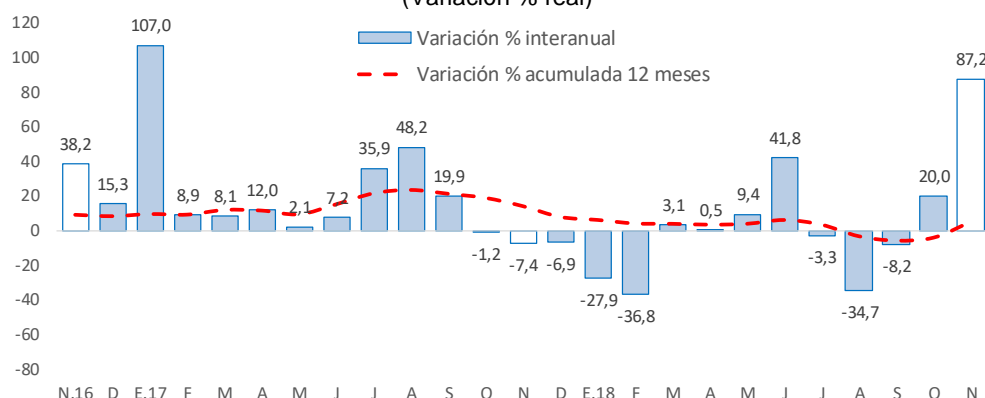

Fuente: MEF.

Elaboración: BCRP - Sucursal Huancayo. Departamento de Estudios Económicos.

- En cuanto al avance de la inversión pública, lo ejecutado entre enero y noviembre representó en la región el 54,5 por ciento de su Presupuesto Institucional Modificado (PIM), que sumó S/ 1 628 millones. El Gobierno Nacional registró un avance de 65,2 por ciento, seguido de las municipalidades (51,4 por ciento) y el Gobierno Regional (50,1 por ciento).

Principales Proyectos

- Entre los principales proyectos que se ejecutaron entre enero y noviembre, en el Gobierno Nacional destacaron el “Mejoramiento de la carretera Huánuco – Conococha, sector: Huánuco - La Unión - Huallanca” con un gasto de S/ 99 millones; “Rehabilitación y mejoramiento de la carretera Puerto Bermúdez - San Alejandro” con un gasto de S/ 68 millones; y “Sistema eléctrico rural Huánuco, Dos de Mayo” con un gasto de S/ 9 millones.



- En el Gobierno Regional, sobresalieron el “Mejoramiento de la capacidad resolutive de los servicios de salud del Hospital Regional Hermilio Valdizán de Huánuco-Nivel III-1” con un gasto de S/ 50 millones; “Construcción del sistema de agua potable y alcantarillado del centro poblado La Esperanza y Anexos, distrito de Amarilis, provincia de Huánuco” con un gasto de S/ 24 millones; y “Ampliación y mejoramiento de los servicios educativos de la I.E.I. N° 32004 San Pedro del distrito de Huánuco” con un gasto de S/ 12 millones.
- En los gobiernos locales, destacaron la “Construcción del camino vecinal Macora - Cutash - Jatun Patay, distrito de Marías, provincia de Dos de Mayo” con un gasto de S/ 12 millones; “Mejoramiento y rehabilitación de las vías vecinales tramos, distrito de Churubamba, provincia de Huánuco” con un gasto de S/ 9 millones; y “Mejoramiento y ampliación del servicio de agua potable y saneamiento en localidades del distrito de Chavinillo, provincia de Yarowilca” con un gasto de S/ 9 millones.

V. ANEXOS



ANEXO 1

HUÁNUCO: PRODUCCIÓN AGROPECUARIA 1/
(En toneladas métricas)

CULTIVOS	2 017		2 018										CULTIVOS	
	NOV	DIC	ENE	FEB	MAR	ABR	MAY	JUN	JUL	AGO	SET	OCT		NOV
AGRÍCOLA														AGRÍCOLA
CONSUMO INTERNO														CONSUMO INTERNO
Ajo	0	0	0	0	0	0	57	86	27	24	0	0	0	Ajo
Arroz Cáscara	5 799	5 660	6 711	7 691	6 951	4 288	4 305	4 099	4 900	5 739	4 645	4 639	4 220	Arroz Cáscara
Arveja Grano Seco	0	0	0	0	0	126	185	346	426	76	5	22	0	Arveja Grano Seco
Arveja Grano Verde	3 716	1 449	858	1 139	1 456	1 874	1 492	1 242	881	1 439	3 285	3 890	2 786	Arveja Grano Verde
Camote	241	158	211	323	283	381	516	487	273	230	251	232	202	Camote
Cebada Grano	0	0	0	0	0	0	793	1 959	3 908	1 721	6	0	0	Cebada Grano
Cebolla	29	43	29	19	18	308	357	198	162	0	0	0	0	Cebolla
Frijol Grano Seco	49	180	326	190	102	94	200	1 038	1 328	758	119	65	78	Frijol Grano Seco
Granadilla	168	147	52	112	241	456	745	792	720	370	243	173	147	Granadilla
Haba Grano Seco	5	8	0	0	0	0	58	985	1 606	444	12	1	0	Haba Grano Seco
Haba Grano Verde	85	16	86	200	612	1 229	1 749	418	417	426	964	56	22	Haba Grano Verde
Maíz Amiláceo	0	0	0	0	0	0	1 432	5 881	5 337	2 635	86	0	0	Maíz Amiláceo
Maíz Choclo	136	39	95	236	1 405	2 179	1 031	471	194	59	163	187	143	Maíz Choclo
Naranja	755	342	162	198	269	495	844	1 640	2 200	2 337	1 475	942	688	Naranja
Oca	0	0	0	28	57	587	1 929	2 213	274	0	0	0	0	Oca
Olluco	72	107	708	2 595	4 268	6 675	5 584	2 729	1 250	0	0	0	0	Olluco
Papa Blanca	57 007	57 365	46 853	31 731	38 401	56 050	34 070	14 696	5 302	7 173	23 751	41 514	50 550	Papa Blanca
Papa Amarilla+Color	36 233	27 035	21 371	17 867	21 538	32 111	36 263	21 430	10 875	5 751	4 194	20 194	29 771	Papa Amarilla+Color
Papaya	249	275	142	153	148	159	154	154	129	142	159	149	160	Papaya
Piña	960	881	877	866	825	769	784	756	783	861	1 056	1 193	1 260	Piña
Plátano	17 587	17 837	18 158	18 394	18 246	18 173	18 321	18 275	18 123	18 361	18 231	18 265	18 348	Plátano
Tomate	89	68	58	251	147	106	94	56	67	74	89	120	95	Tomate
Trigo	0	0	0	0	0	0	802	2 938	5 277	1 223	2	2	0	Trigo
Yuca	4 441	3 268	3 915	5 467	5 646	5 873	4 222	4 381	4 373	4 061	4 486	3 888	4 081	Yuca
Zanahoria	169	154	235	551	565	643	425	315	284	268	195	285	175	Zanahoria
Zapallo	240	102	1 551	2 599	3 368	1 746	731	768	89	105	580	619	217	Zapallo
Otros Cons. Interno	2 922	3 241	2 967	3 450	3 686	3 856	4 284	4 580	2 928	2 326	2 543	2 613	3 221	Otros Cons. Interno
INDUSTRIAL Y/O EXP.														INDUSTRIAL Y/O EXP.
Cacao	580	597	797	851	909	968	1 139	1 258	1 110	839	720	607	607	Cacao
Café	84	1	185	405	828	1 161	1 892	2 156	1 807	1 051	694	313	237	Café
Maíz A. Duro	1 788	3 021	8 840	9 922	5 548	2 829	1 038	197	2 700	4 181	2 944	1 098	1 318	Maíz A. Duro
Otros Industrial y/o Exp.	1 703	1 723	2 139	2 163	2 169	2 210	2 343	2 341	2 417	2 466	2 565	2 865	3 013	Otros Industrial y/o Exp.
PECUARIO														PECUARIO
CARNE 2/														CARNE 2/
Carne Ave	102	105	90	352	83	100	96	131	135	103	93	106	113	Carne Ave
Carne Ovíno	143	145	128	136	144	155	159	167	166	176	159	160	150	Carne Ovíno
Carne Porcino	530	611	448	383	562	689	710	686	801	774	676	711	569	Carne Porcino
Carne Vacuno	1 550	1 780	1 383	1 553	1 514	1 829	1 846	1 647	1 577	1 759	1 534	1 615	1 690	Carne Vacuno
Carne Caprino	19	27	19	17	18	19	20	21	28	25	24	24	19	Carne Caprino
Carne Alpaca	2	2	2	2	2	2	3	3	3	3	2	2	2	Carne Alpaca
Carne Llama	0	0	0	0	0	0	0	0	0	0	0	0	0	Carne Llama
Huevo	83	93	102	103	101	99	102	105	103	116	128	122	121	Huevo
Leche	3 752	3 925	4 350	4 073	4 419	4 325	4 429	4 257	3 997	4 057	3 997	3 878	3 772	Leche
Lana	35	8	3	0	21	38	10	19	10	9	9	30	35	Lana
FIBRA														FIBRA
Fibra de Alpaca	1	1	0	0	1	1	0	0	0	0	0	0	1	Fibra de Alpaca
Fibra de Llama	0	0	0	0	0	0	0	0	0	0	0	0	0	Fibra de Llama

1/ Cifras preliminares.

2/ Peso Neto, no de animales en pie.

Fuente: MINAGRI.

Elaboración: BCRP - Sucursal Huancayo. Departamento de Estudios Económicos.



ANEXO 2

HUÁNUCO: PRODUCCIÓN MINERA METÁLICA 1/
(Contenido fino)

Producción Metálica Concentración	2 017		2 018											Producción Metálica Concentración
	NOV	DIC	ENE	FEB	MAR	ABR	MAY	JUN	JUL	AGO	SET	OCT	NOV	
COBRE (TMF)	173	189	144	165	178	156	184	191	150	124	137	132	169	COBRE (TMF)
PLATA (Kg.f)	8 469	8 760	6 558	6 230	6 710	6 282	5 495	5 650	6 456	5 786	5 780	6 047	5 581	PLATA (Kg.f)
ZINC (TMF)	4 455	4 973	4 303	3 787	4 445	3 948	4 047	4 043	4 146	3 352	3 885	3 955	3 372	ZINC (TMF)
PLOMO (TMF)	1 521	1 845	1 590	1 536	1 765	1 470	1 414	1 774	1 907	1 594	1 966	1 598	1 401	PLOMO (TMF)

1/ Cifras preliminares.

Fuente: MINEM.

Elaboración: BCRP - Sucursal Huancayo. Departamento de Estudios Económicos.

ANEXO 3

HUÁNUCO: EXPORTACIONES FOB POR TIPO DE PRODUCTOS 1/
(Millones US\$)

TIPO	2 017		2 018											TIPO
	NOV	DIC	ENE	FEB	MAR	ABR	MAY	JUN	JUL	AGO	SET	OCT	NOV	
Productos Tradicionales	0	0	0	0	0	0	0	1	0	2	7	1	2	Productos Tradicionales
Agrícolas	0	0	0	0	0	0	0	0	0	0	0	0	0	0 Agrícolas
Mineros	0	0	0	0	0	0	0	1	0	2	7	1	2	2 Mineros
Productos No Tradicionales	1	2	1	1	0	1	1	1	1	1	1	1	0	Productos No Tradicionales
Agropecuarios	1	2	1	1	0	1	1	1	1	1	1	1	0	0 Agropecuarios
Pesqueros	0	0	0	0	0	0	0	0	0	0	0	0	0	0 Pesqueros
Textil	0	0	0	0	0	0	0	0	0	0	0	0	0	0 Textil
Maderas y papeles, y sus manuf.	0	0	0	0	0	0	0	0	0	0	0	0	0	0 Maderas y papeles, y sus manuf.
Químicos	0	0	0	0	0	0	0	0	0	0	0	0	0	0 Químicos
Minerales no metálicos	0	0	0	0	0	0	0	0	0	0	0	0	0	0 Minerales no metálicos
Sidero-Metalúrgico y joyerías	0	0	0	0	0	0	0	0	0	0	0	0	0	0 Sidero-Metalúrgico y joyerías
Metal-Mecánicos	0	0	0	0	0	0	0	0	0	0	0	0	0	0 Metal-Mecánicos
Resto de otros no tradicionales	0	0	0	0	0	0	0	0	0	0	0	0	0	0 Resto de otros no tradicionales
TOTAL EXPORTACIONES	1	2	1	1	0	1	1	2	1	3	8	2	2	TOTAL EXPORTACIONES

1/ Cifras Preliminares.

Fuente: SUNAT.

Elaboración: BCRP - Sucursal Huancayo. Departamento de Estudios Económicos.



ANEXO 4

HUÁNUCO: EXPORTACIONES FOB DE PRODUCTOS NO TRADICIONALES 1/
(Millones US\$ valor FOB)

TIPO	2 017		2 018										TIPO	
	NOV	DIC	ENE	FEB	MAR	ABR	MAY	JUN	JUL	AGO	SET	OCT		NOV
Agropecuarios	1	2	1	1	0	1	1	1	1	1	1	1	0	Agropecuarios
Cacao	0	1	1	0	0	1	1	1	1	1	0	1	0	Cacao
Chocolate	0	0	0	0	0	0	0	0	0	0	0	0	0	Chocolate
Pasta de cacao	0	0	0	0	0	0	0	0	0	0	0	0	0	Pasta de cacao
Manteca de cacao	0	0	0	0	0	0	0	0	0	0	0	0	0	Manteca de cacao
Cacao en grano y en polvo	0	0	0	0	0	0	0	0	0	0	0	0	0	Cacao en grano y en polvo
Resto de cacao	0	1	0	0	0	1	1	1	1	1	0	1	0	Resto de cacao
Quinua	0	0	0	0	0	0	0	0	0	0	0	0	0	Quinua
Tara	0	0	0	0	0	0	0	0	0	0	0	0	0	Tara
Flores y capullos	0	0	0	0	0	0	0	0	0	0	0	0	0	Flores y capullos
Semillas	0	0	0	0	0	0	0	0	0	0	0	0	0	Semillas
Resto	0	2	0	0	0	0	0	0	0	0	0	0	0	Resto
Pesquero	0	0	0	0	0	0	0	0	0	0	0	0	0	Pesquero
Crustaceo y molusco congelado	0	0	0	0	0	0	0	0	0	0	0	0	0	Crustaceo y molusco congelado
Pescado seco	0	0	0	0	0	0	0	0	0	0	0	0	0	Pescado seco
Resto	0	0	0	0	0	0	0	0	0	0	0	0	0	Resto
Textiles	0	0	0	0	0	0	0	0	0	0	0	0	0	Textiles
Maderas y papeles, y sus manif.	0	0	0	0	0	0	0	0	0	0	0	0	0	Maderas y papeles, y sus manif.
Madera aserrada	0	0	0	0	0	0	0	0	0	0	0	0	0	Madera aserrada
Tablillas y frisos para parques	0	0	0	0	0	0	0	0	0	0	0	0	0	Tablillas y frisos para parques
Papel	0	0	0	0	0	0	0	0	0	0	0	0	0	Papel
Resto	0	0	0	0	0	0	0	0	0	0	0	0	0	Resto
Químicos	0	0	0	0	0	0	0	0	0	0	0	0	0	Químicos
Minerales no metálicos	0	0	0	0	0	0	0	0	0	0	0	0	0	Minerales no metálicos
Sidero-Metalúrgico y Joyerías	0	0	0	0	0	0	0	0	0	0	0	0	0	Sidero-Metalúrgico y Joyerías
Metal-Mecánicos	0	0	0	0	0	0	0	0	0	0	0	0	0	Metal-Mecánicos
Resto de otros no tradicionales	0	0	0	0	0	0	0	0	0	0	0	0	0	Resto de otros no tradicionales
TOTAL	1	2	1	1	0	1	1	1	1	1	1	1	0	TOTAL

1/ Cifras Preliminares.

Fuente: SUNAT.

Elaboración: BCRP - Sucursal Huancayo. Departamento de Estudios Económicos.



ANEXO 5

HUÁNUCO: INGRESOS CORRIENTES DEL GOBIERNO CENTRAL
(Millones de soles)

	2 017		2 018											
	NOV	DIC	ENE	FEB	MAR	ABR	MAY	JUN	JUL	AGO	SET	OCT	NOV	
I. INGRESOS TRIBUTARIOS	10	11	13	10	9	13	9	9	11	11	11	12	12	I. INGRESOS TRIBUTARIOS
1). Impuesto a la Renta	6	6	7	6	6	8	5	5	6	7	6	7	7	1). Impuesto a la Renta
Personas Naturales	2	2	2	2	2	2	2	1	2	2	2	2	2	Personas Naturales
Personas Jurídicas	4	4	5	4	3	3	3	3	3	4	4	4	4	Personas Jurídicas
Regularización	0	0	0	0	1	2	1	1	0	0	0	0	0	Regularización
2). Impuesto a las Importaciones	0	0	0	0	0	0	0	0	0	0	0	0	0	2). Impuesto a las Importaciones
3). Impuesto General a las Ventas	3	3	4	3	1	3	2	2	2	3	3	3	3	3). Impuesto General a las Ventas
4). Imp. Selectivo al Consumo (ISC)	0	0	0	0	0	0	0	0	0	0	0	0	0	4). Imp. Selectivo al Consumo (ISC)
5). Otros Ingresos Tributarios	1	1	1	2	1	2	2	1	2	2	2	2	2	5). Otros Ingresos Tributarios
II. INGRESOS NO TRIBUTARIOS	0	0	0	0	0	0	0	0	0	0	0	0	0	II. INGRESOS NO TRIBUTARIOS
TOTAL INGRESOS (I+II)	10	11	13	10	9	13	9	9	11	11	11	12	12	TOTAL INGRESOS (I+II)

Fuente: SUNAT.

Elaboración: BCRP - Sucursal Huancayo. Departamento de Estudios Económicos.



ANEXO 6

HUÁNUCO: EJECUCIÓN DEL PRESUPUESTO PÚBLICO DEL GOBIERNO NACIONAL 1/
(Millones de soles)

	2017		2018											
	NOV	DIC	ENE	FEB	MAR	ABR	MAY	JUN	JUL	AGO	SET	OCT		NOV
GASTOS NO FINANCIEROS	79	161	67	74	61	87	74	95	87	88	65	82	168	GASTOS NO FINANCIEROS
a. GASTOS CORRIENTES	54	98	55	63	48	75	59	74	67	71	54	66	53	a. GASTOS CORRIENTES
1. Personal y Obligaciones Sociales	18	21	21	19	23	20	20	20	21	19	17	18	20	1. Personal y Obligaciones Sociales
2. Pensiones y Otras Prest. Sociales	2	4	4	11	9	7	4	4	13	6	5	2	4	2. Pensiones y Otras Prest. Sociales
3. Bienes y Servicios	22	42	13	14	16	15	16	22	24	20	16	19	17	3. Bienes y Servicios
4. Donaciones y Transferencias 2/	0	0	0	0	0	6	0	0	0	0	7	2	1	4. Donaciones y Transferencias
5. Otros Gastos Corrientes	12	30	16	18	1	26	19	29	9	25	9	25	11	5. Otros Gastos Corrientes
b. GASTOS DE CAPITAL	25	63	12	11	13	12	15	21	20	17	11	16	115	b. GASTOS DE CAPITAL
1. Adquisición de Activos No Financieros	25	60	12	11	13	12	15	21	20	17	11	16	115	1. Adquisición de Activos No Financieros
2. Otros gastos de capital 3/	0	4	0	0	0	0	0	0	0	0	0	0	0	2. Otros gastos de capital

1/ Información actualizada al 30 de noviembre de 2018.

2/ Neto de transferencias intergubernamentales.

3/ Incluye donaciones y transferencias.

Fuente: MEF.

Elaboración: BCRP - Sucursal Huancayo. Departamento de Estudios Económicos.



ANEXO 7

HUÁNUCO: EJECUCIÓN DEL PRESUPUESTO PÚBLICO DEL GOBIERNO REGIONAL 1/
(Millones de soles)

	2017		2018											
	NOV	DIC	ENE	FEB	MAR	ABR	MAY	JUN	JUL	AGO	SET	OCT	NOV	
GASTOS NO FINANCIEROS	100	202	64	70	85	88	94	88	119	85	110	107	101	GASTOS NO FINANCIEROS
a. GASTOS CORRIENTES	82	151	63	65	69	69	69	73	99	72	73	80	80	a. GASTOS CORRIENTES
1. Personal y Obligaciones Sociales	56	76	54	52	52	54	53	53	59	53	53	54	55	1. Personal y Obligaciones Sociales
2. Pensiones y Otras Prest. Sociales	4	9	5	4	4	3	4	4	5	3	3	5	4	2. Pensiones y Otras Prest. Sociales
3. Bienes y Servicios	22	57	5	8	12	12	12	15	16	15	16	21	21	3. Bienes y Servicios
4. Otros Gastos Corrientes	1	10	0	1	2	0	1	1	20	0	1	0	0	4. Otros Gastos Corrientes
b. GASTOS DE CAPITAL	18	51	1	4	16	19	26	15	20	13	36	28	21	b. GASTOS DE CAPITAL
1. Adquisición de Activos No Financieros	18	51	1	4	16	19	26	15	20	13	36	28	21	1. Adquisición de Activos No Financieros
2. Otros gastos de capital 2/	0	0	0	0	0	0	0	0	0	0	0	0	0	2. Otros gastos de capital

1/ Información actualizada al 30 de noviembre de 2018.

2/ Incluye donaciones y transferencias.

Fuente: MEF.

Elaboración: BCRP - Sucursal Huancayo. Departamento de Estudios Económicos.



ANEXO 8

HUÁNUCO: EJECUCIÓN DEL PRESUPUESTO PÚBLICO DE LOS GOBIERNOS LOCALES 1/
(Millones de soles)

	2017		2018											
	NOV	DIC	ENE	FEB	MAR	ABR	MAY	JUN	JUL	AGO	SET	OCT		NOV
GASTOS NO FINANCIEROS	81	174	14	31	56	46	53	74	75	61	79	83	85	GASTOS NO FINANCIEROS
a. GASTOS CORRIENTES	21	44	10	17	22	19	23	21	25	22	22	24	25	a. GASTOS CORRIENTES
1. Personal y Obligaciones Sociales	4	5	4	4	5	4	4	4	5	4	4	5	5	1. Personal y Obligaciones Sociales
2. Pensiones y Otras Prest. Sociales	2	5	0	0	0	1	2	2	2	3	2	3	2	2. Pensiones y Otras Prest. Sociales
3. Bienes y Servicios	15	26	6	12	16	14	16	14	17	14	14	15	17	3. Bienes y Servicios
4. Donaciones y Transferencias	0	8	0	0	0	0	1	0	1	1	1	1	2	4. Donaciones y Transferencias
5. Otros Gastos Corrientes	0	0	0	0	0	0	0	0	0	0	0	0	0	5. Otros Gastos Corrientes
b. GASTOS DE CAPITAL	60	131	4	14	35	26	30	54	49	39	57	60	60	b. GASTOS DE CAPITAL
1. Adquisición de Activos No Financieros	60	131	4	14	34	26	29	54	49	39	57	60	60	1. Adquisición de Activos No Financieros
2. Otros gastos de capital 2/	0	0	0	0	0	0	0	0	0	0	0	0	0	2. Otros gastos de capital

1/ Información actualizada al 30 de noviembre de 2018.

2/ Incluye donaciones y transferencias.

Fuente: MEF.

Elaboración: BCRP - Sucursal Huancayo, Departamento de Estudios Económicos.



ANEXO 9

HUÁNUCO: MOROSIDAD 1/
(En porcentajes)

ENTIDADES FINANCIERAS	2 017			2 018										ENTIDADES FINANCIERAS
	OCT	NOV	DIC	ENE	FEB	MAR	ABR	MAY	JUN	JUL	AGO	SET	OCT	
I. BANCA MÚLTIPLE	5,5	5,5	5,2	5,7	6,3	6,2	5,7	5,8	5,4	5,7	5,9	5,7	5,1	I. BANCA MÚLTIPLE
II. INSTITUCIONES NO BANCARIAS														II. INSTITUCIONES NO BANCARIAS
Financieras	5,2	4,9	5,3	5,0	5,6	5,8	6,3	6,3	6,3	6,4	6,5	6,3	6,0	Financieras
Cajas Municipales	5,4	5,3	4,2	4,6	4,7	4,7	4,9	5,1	5,0	4,9	5,2	5,2	5,3	Cajas Municipales
Cajas Rurales	3,5	3,7	3,6	3,5	3,6	3,3	3,5	3,4	2,8	2,9	3,0	3,1	3,3	Cajas Rurales
EDPYMEs	7,9	6,4	7,9	8,9	11,5	13,4	15,4	16,8	13,9	13,8	12,1	13,7	12,6	EDPYMEs
III. ENTIDADES ESTATALES														III. ENTIDADES ESTATALES
Banco de la Nación 2/	1,9	1,9	1,9	1,8	1,8	1,7	1,7	1,7	1,7	1,7	1,7	1,7	1,7	Banco de la Nación 2/
Agrobanco 3/	22,8	19,6	14,6	16,3	28,5	40,5	42,1	43,3	32,1	35,4	50,1	55,1	58,6	Agrobanco 3/
TOTAL	5,7	5,5	5,0	5,3	6,1	6,4	6,2	6,3	5,6	5,8	6,3	6,1	5,7	TOTAL

1/ Cifras preliminares.

2/ Sólo considera los créditos de consumo e hipotecario.

3/ No considera los créditos a las demás empresas del sector.

Fuente: SBS y AFP.

Elaboración: BCRP - Sucursal Huancayo. Departamento de Estudios Económicos.

