

BANCO CENTRAL DE RESERVA DEL PERÚ
SUCURSAL HUANCAYO



HUÁNUCO: Síntesis de Actividad Económica
Setiembre 2018¹

Departamento de Estudios Económicos

¹ En el presente informe participaron Francisco Callupe Casaño y Joel Jovani Turco Quinto.

ÍNDICE

	<i>Página</i>
RESUMEN EJECUTIVO.....	3
I. ACTIVIDAD PRODUCTIVA.....	5
1. Actividad primaria.....	5
1.1 Sector agropecuario.....	5
1.2 Sector minería.....	7
2. Otros indicadores sectoriales.....	8
2.1 Sector construcción.....	8
2.2 Arribos a los establecimientos de hospedaje.....	8
II. SECTOR EXTERNO.....	9
1. Exportaciones.....	9
III. CRÉDITOS Y DEPÓSITOS.....	10
1. Créditos.....	10
2. Depósitos.....	12
IV. EJECUCIÓN DEL PRESUPUESTO PÚBLICO.....	13
1. Ejecución del Presupuesto Público de Gastos Corrientes.....	13
2. Ejecución del Presupuesto Público de Inversiones.....	13
V. ANEXOS.....	16



RESUMEN EJECUTIVO

Principales hechos de importancia

- En setiembre, el **sector minero** creció en 2,0 por ciento interanual luego de disminuir en el mes previo, debido a la mayor producción de plomo (41,4 por ciento) y plata (3,0 por ciento). Contrariamente, la producción **agropecuaria** decreció en 4,7 por ciento interanual, ante reducción del sub sector agrícola (-7,6 por ciento).
- En cuanto a los **otros indicadores de actividad económica**, en setiembre destacaron los incrementos del crédito total (6,7 por ciento); crédito de consumo (17,6 por ciento); crédito hipotecario (9,3 por ciento); y arribos a establecimientos de hospedaje (3,0 por ciento).

Actividad primaria

- El **sector agropecuario** registró un resultado negativo al decrecer en 4,7 por ciento interanual durante setiembre, influenciado por el sub sector agrícola (-7,6 por ciento), no obstante al incremento de la actividad pecuaria (2,1 por ciento); en el primer caso, por la menor producción de papa blanca, arroz cáscara, trigo, yuca, cebada, naranja y maíz amarillo duro; mientras que en el segundo, por la mayor oferta de huevo, leche, fibra de alpaca, además de carnes de, porcino, ovino, caprino y alpaca. Entre enero y setiembre, aumentó en 6,6 por ciento, por la mayor oferta de las actividades agrícola (6,5 por ciento) y pecuaria (6,9 por ciento).
- La **actividad minera** se incrementó en 2,0 por ciento durante setiembre, luego que registrara un resultado negativo en el mes previo, ante la mayor producción de plomo (41,4 por ciento) y plata (3,0 por ciento). Entre enero y setiembre, se redujo en 9,6 por ciento, influenciado por la menor producción de concentrados mineros de cobre (-15,2 por ciento), plomo (-9,0 por ciento), zinc (-10,1 por ciento) y plata (-6,4 por ciento).

Otros indicadores de actividad económica

- Los **despachos locales de cemento** en Huánuco decrecieron por quinto mes consecutivo luego de registrar un resultado positivo en abril. En setiembre, disminuyeron 9,7 por ciento, debido a una menor ejecución de la inversión pública. Entre enero y setiembre, cayeron en 5,9 por ciento comparado a similar periodo de 2017.
- El **crédito directo total** en la región (S/ 1 757 millones) creció en 6,7 por ciento interanual en setiembre, influenciado por los mayores montos colocados por la Banca Múltiple, Banco de la Nación, Cajas Municipales y Financieras. Según tipo, aumentaron en los orientados a consumo (17,6 por ciento), hipotecario (9,3 por ciento) y a empresas (0,1 por ciento).
- La **inversión pública** del mes (S/ 105 millones) decreció en 8,2 por ciento interanual, ante los menores montos ejecutados en el Gobierno Nacional y las municipalidades. Entre enero y setiembre, sumó S/ 588 millones, lo que representó una reducción de 6,0 por ciento respecto a similar periodo de 2017, influenciado por las menores inversiones en el Gobierno Nacional (-27,1 por ciento) y los municipios (-13,2 por ciento).

CUADRO N° 1
HUÁNUCO: OTROS INDICADORES DE ACTIVIDAD ECONÓMICA
 (Variación % respecto a similar mes del año anterior)

	Abr.18	May.18	Jun.18	Jul.18	Ago.18	Set.18
Despachos de cemento 1/	↑ 0,8	↓ -2,8	↓ -5,7	↓ -2,2	↓ -5,1	↓ -9,7
Arribos a los establecimientos de hospedaje	↑ 10,9	↑ 14,0	↑ 11,7	↓ -6,6	↓ -6,5	↑ 3,0
Crédito total 2/	↑ 8,2	↑ 7,4	↑ 7,9	↑ 8,2	↑ 7,9	↑ 6,7
Crédito de consumo 2/	↑ 16,0	↑ 17,3	↑ 17,8	↑ 18,2	↑ 17,7	↑ 17,6
Crédito hipotecario 2/	↑ 8,6	↑ 8,4	↑ 9,0	↑ 11,8	↑ 9,3	↑ 9,3
Inversión pública 1/	↑ 0,5	↑ 9,4	↑ 41,8	↓ -3,3	↓ -34,7	↓ -8,2

1/ En términos reales.

2/ En términos nominales.

Fuentes: UNACEM, MINCETUR, SBS y MEF.



I. ACTIVIDAD PRODUCTIVA

1. Actividad primaria

1.1 Sector agropecuario

- La actividad agropecuaria registró un resultado negativo al decrecer en 4,7 por ciento interanual durante setiembre, justificado por la reducción del sub sector agrícola (-7,6 por ciento), no obstante el incremento de la actividad pecuaria (2,1 por ciento). Entre enero y setiembre, aumentó en 6,6 por ciento, debido a la mayor oferta de las actividades agrícola (6,5 por ciento) y pecuaria (6,9 por ciento).

CUADRO N° 2
HUÁNUCO: SECTOR AGROPECUARIO 1/
(Miles de toneladas)

Subsectores	Estructura Porcentual 2016 /2	Septiembre			Enero - Septiembre		
		2 017	2 018	Var. %	2 017	2 018	Var. %
AGRÍCOLA	72,0			-7,6			6,5
Orientada al mercado interno 2/	61,5			-8,8			4,7
Papa Blanca	14,8	26,3	19,6	-25,6	259,9	253,8	-2,3
Papa Amarilla+Color	8,0	6,7	8,4	26,0	154,8	175,6	13,4
Plátano	7,1	17,4	18,2	4,8	158,7	164,3	3,5
Arroz Cáscara	4,0	6,2	4,6	-24,5	48,1	49,3	2,6
Yuca	1,9	4,7	4,5	-4,9	43,4	42,4	-2,2
Olluco	0,9	0,0	0,0	-	19,3	23,8	23,2
Maíz Amiláceo	1,5	0,1	0,1	-29,8	13,7	15,4	11,8
Arveja Grano Verde	1,0	3,1	3,3	6,9	15,7	13,7	-13,2
Orientada al mercado externo y agroindustria 2/	10,6			-2,9			13,7
Maíz A. Duro	2,9	5,0	2,9	-41,1	35,6	38,2	7,2
Café	3,8	0,6	0,7	23,4	9,1	10,2	12,0
Cacao	3,3	0,6	0,7	14,1	7,2	8,6	19,9
PECUARIO	28,0			2,1			6,9
Carne de vacuno 3/	14,0	1,5	1,5	-0,8	13,8	14,6	6,5
Carne de ave 3/	0,8	0,1	0,1	-8,7	0,9	1,2	29,5
Carne de ovino 3/	1,5	0,1	0,2	6,8	1,3	1,4	5,8
Leche	3,8	3,8	4,0	6,0	36,8	37,9	2,9
SECTOR AGROPECUARIO	100,0			-4,7			6,6

1/ Cifras preliminares.

2/ Estimado a precios de 2007.

3/ Peso neto.

Fuente: MINAGRI.

Elaboración: BCRP - Sucursal Huancayo. Departamento de Estudios Económicos.

- En setiembre, la disminución en 7,6 por ciento en el sub sector agrícola se sustentó en la menor oferta con destino al mercado interno (-8,8 por ciento), y en el dirigido al mercado externo y agroindustria (-2,9 por ciento); explicado en el primer caso, por las reducciones de la producción de papa blanca, arroz cáscara, trigo, yuca, cebada y naranja; y en el segundo, por la menor producción de maíz amarillo duro. Respecto a la menor producción de papa, se debió a las menores siembras en la provincia de Pachitea, dado los menores precios de mercado a inicios de año. Entre enero y setiembre, la actividad agrícola creció en 6,5 por ciento, influenciado por la mayor oferta al mercado interno (4,7 por ciento), y al mercado externo y agroindustria (13,7 por ciento); en el primer caso, por el incremento en papa blanca, zapallo, maíz amiláceo, olluco, plátano, arroz cáscara y cebada grano; mientras que, en el segundo, por la mayor producción de café, cacao y maíz amarillo duro.



- La producción pecuaria creció en 2,1 por ciento en el mes, ante la mayor oferta de huevo, leche, fibra de alpaca, además de carnes de, porcino, ovino, caprino y alpaca; explicado en leche de vacuno, por el registro de mayores rendimientos. Entre enero y setiembre, aumentó en 6,9 por ciento, destacando la mayor oferta de leche, y carnes de, ave, vacuno, porcino, ovino, caprino y alpaca, entre los principales.
- La mayor actividad ganadera se localiza en la provincia de Puerto Inca, favorecida por la disponibilidad de pastos, adquiriendo significancia la producción de carne de vacuno al llegar a representar, entre enero y setiembre, el 56 por ciento del Valor Bruto de Producción (VBP) pecuario, seguido de leche (17 por ciento) y carne de porcino (14 por ciento). La producción de carne de vacuno se destina a los mercados, local y centro del país.
- En cuanto al avance de siembras de la actual campaña agrícola (2018-2019), se instalaron 24 474 hectáreas, menor en 3 759 hectáreas (-13,3 por ciento) respecto a su similar de la campaña anterior (2017-2018), debido a las menores instalaciones de cultivos transitorios (3 071 hectáreas o 11,2 por ciento menos) y permanentes (688 hectáreas o 92,1 por ciento menos). En cultivos transitorios, se explicó por las menores siembras de papa amarilla, maíz amarillo duro, maíz amiláceo, arroz cáscara, yuca, haba grano seco, olluco y arveja grano verde; en arveja grano verde, sustentado por los precios bajos, principalmente en las zonas productoras de las provincias de Huánuco. Respecto a cultivos permanentes, disminuyeron por plátano, cacao, café, rocoto y pasto braquearia.

CUADRO N° 3
HUÁNUCO: SUPERFICIE SEMBRADA 1/
(Hectáreas)

	Campaña Agrícola 2/		Variación	
	2017-2018	2018-2019	Absoluta	Porcentual
Cultivos Transitorios	27 486	24 415	-3 071	-11,2
Papa Blanca	6 218	8 677	2 459	39,5
Maíz A. Duro	4 569	4 146	-423	-9,3
Maíz Amiláceo	3 608	2 904	-704	-19,5
Arroz Cáscara	2 719	2 056	-664	-24,4
Papa Amarilla+Color	5 064	1 864	-3 200	-63,2
Yuca	1 080	1 019	-61	-5,6
Haba Grano Seco	1 032	884	-148	-14,3
Olluco	610	609	-1	-0,2
Frijol Grano Seco	540	594	54	10,0
Arveja Grano Verde	358	294	-64	-17,8
Otros	1 689	1 369	-320	-18,9
Cultivos Permanentes	747	59	-688	-92,1
Plátano	282	18	-264	-93,6
Avena Forrajera	10	14	4	40,0
Café	50	8	-42	-84,0
Alfalfa	6	7	1	8,3
Cacao	205	5	-200	-97,6
Otros	194	8	-187	-96,1
TOTAL	28 233	24 474	-3 759	-13,3

1/ Cifras preliminares.

2/ De agosto a setiembre.

Fuente: Dirección Regional de Agricultura - Huánuco.

Elaboración: BCRP - Sucursal Huancayo. Departamento de Estudios Económicos.



1.2 Sector minería

- La actividad minera se incrementó en 2,0 por ciento durante setiembre luego que registrara un resultado negativo en el mes previo, ante la mayor producción de plomo (41,4 por ciento) y plata (3,0 por ciento), no obstante las reducciones en cobre (-1,0 por ciento) y zinc (-8,6 por ciento).
- Entre enero y setiembre, se redujo en 9,6 por ciento, influenciado por la menor producción de concentrados mineros de cobre (-15,2 por ciento), plomo (-9,0 por ciento), zinc (-10,1 por ciento) y plata (-6,4 por ciento). En el acumulado, a precios de 2007, la producción de zinc representó el 58 por ciento del VBP minero acumulado, seguido por plomo (20 por ciento), plata (16 por ciento) y cobre (6 por ciento).
- La producción del departamento se concentra en la minera Raura, ubicada en la cumbre de la Cordillera Occidental, entre los departamentos de Huánuco (provincia de Lauricocha, distrito de San Miguel de Cauri) y Lima (provincia de Oyón).

CUADRO N° 4
HUÁNUCO: SECTOR MINERÍA 1/
(Variación % real respecto a similar periodo del año anterior)

	Estructura Porcentual 2016 2/	Septiembre			Enero - Septiembre		
		2 017	2 018	Var. %	2 017	2 018	Var. %
Cobre (TMF)	5,6	138	137	-1,0	1 686	1 430	-15,2
Plomo (TMF)	24,3	1 390	1 966	41,4	16 500	15 016	-9,0
Zinc (TMF)	52,9	4 251	3 885	-8,6	39 980	35 955	-10,1
Plata (Kg.f)	17,3	5 611	5 780	3,0	58 717	54 948	-6,4
TOTAL 1/				2,0			-9,6

1/ Cifras preliminares.

2/ Estimado a precios de 2007.

Fuente: MINEM.

Elaboración: BCRP - Sucursal Huancayo. Departamento de Estudios Económicos.

GRÁFICO N° 1
HUÁNUCO: CRECIMIENTO DE LA PRODUCCIÓN MINERA
(Variación % real respecto a similar mes del año anterior)

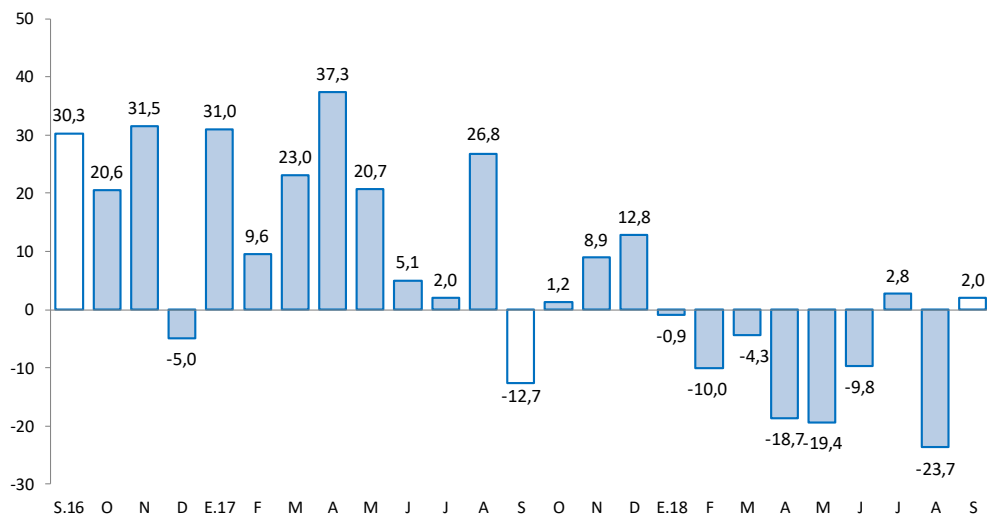

Fuente: MINEM.

Elaboración: BCRP - Sucursal Huancayo. Departamento de Estudios Económicos.

2. Otros indicadores sectoriales

2.1 Sector construcción

- Los despachos locales de cemento en Huánuco decrecieron por quinto mes consecutivo luego de haber registrado un resultado positivo en abril. En setiembre, disminuyeron 9,7 por ciento, debido a una menor ejecución de la inversión pública.
- Entre enero y setiembre, los despachos locales de cemento decrecieron en 5,9 por ciento comparado a similar periodo de 2017, influenciado por una menor demanda, debido a la menor inversión pública en el Gobierno Nacional (-27,1 por ciento) y las municipalidades (-13,2 por ciento).

GRÁFICO N° 2
HUÁNUCO: CRECIMIENTO DE LOS DESPACHOS DE CEMENTO
(Variación % real respecto a similar mes del año anterior)

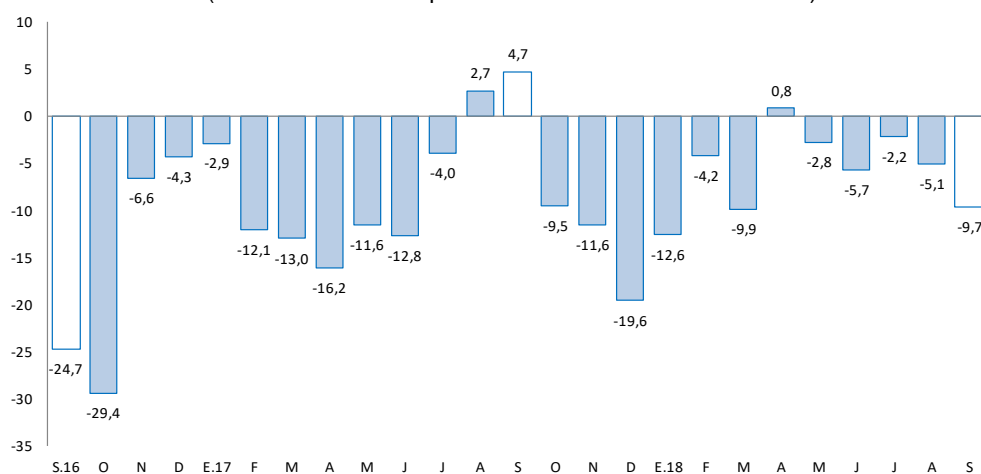

Fuente: UNACEM.

Elaboración: BCRP - Sucursal Huancayo. Departamento de Estudios Económicos.

2.2 Arribos a los establecimientos de hospedaje

- En setiembre, el número de arribos a los establecimientos de hospedaje aumentó en 3,0 por ciento interanual, asociado a la mayor afluencia de visitantes nacionales (2,9 por ciento) y extranjeros (20,5 por ciento). Entre enero y setiembre, creció en 5,7 por ciento respecto a similar periodo de 2017, atribuido a los mayores arribos de visitantes nacionales (5,3 por ciento) y extranjeros (67,8 por ciento). De los atractivos turísticos registrados en Huánuco, sobresale Kotosh, donde se encuentra el “Templo de las Manos Cruzadas”, mientras que Tingo María cuenta con la “Cueva de las Lechuzas”, la “Cueva de las Pavas” y la “Bella Durmiente”.
- Del total de arribos entre enero y setiembre, el 99,2 por ciento fueron nacionales, de los cuales el 48 por ciento procedió del propio departamento, seguido de Lima Metropolitana (20 por ciento), Pasco (6 por ciento), Lima provincias (6 por ciento), Junín (5 por ciento), Ucayali (4 por ciento) y San Martín (3 por ciento). Asimismo, del total de visitantes extranjeros, el 20 por ciento procedió de Venezuela, seguido de Estados Unidos (18 por ciento), Colombia (13 por ciento), Argentina (7 por ciento), Alemania (5 por ciento), Chile (5 por ciento), Francia (5 por ciento) y España (5 por ciento), entre los principales.



GRÁFICO N° 3
HUÁNUCO: CRECIMIENTO DE ARRIBOS A ESTABLECIMIENTOS DE HOSPEDAJE
 (Variación %)

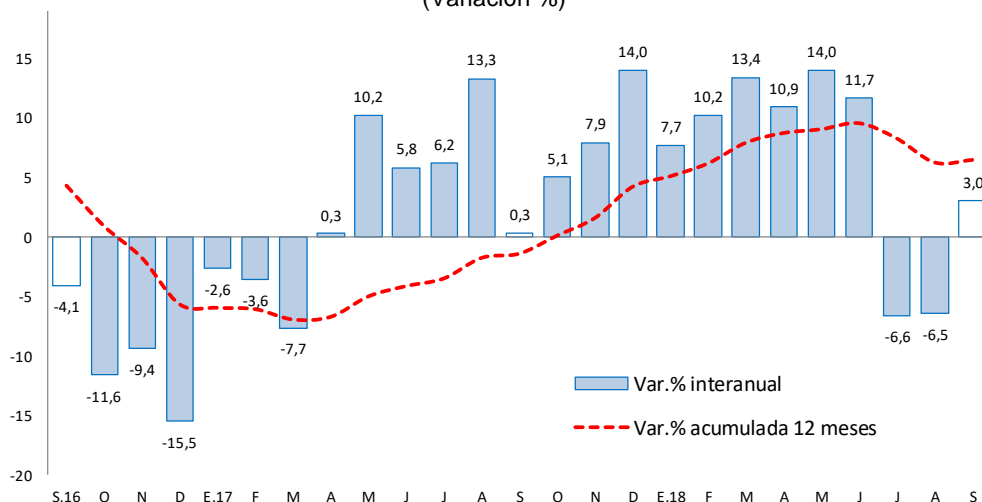

Fuente: MINCETUR.

Elaboración: BCRP - Sucursal Huancayo. Departamento de Estudios Económicos.

II. SECTOR EXTERNO

1. Exportaciones

- Las exportaciones de Huánuco totalizaron US\$ 8 millones en setiembre, superior en US\$ 7 millones (879,3 por ciento) respecto a similar mes de 2017, debido al incremento de los envíos de productos **tradicionales** en US\$ 7 millones que se sustenta en la mayor exportación de productos mineros, destacando plata. Respecto a los **no tradicionales**, las exportaciones disminuyeron en US\$ 175 miles (-22,5 por ciento), influenciado por los menores envíos de productos agropecuarios, destacando cacao y sus derivados.

CUADRO N° 5
HUÁNUCO: EXPORTACIONES POR GRUPO DE PRODUCTOS 1/
 (Valor FOB en millones de US\$)

	Estructura % 2 016	Septiembre			Enero - Septiembre		
		2 017	2 018	Var. %	2 017	2 018	Var. %
Productos Tradicionales	87,4	0	7	-	7	11	41,3
Agrícolas	2,3	0	0	-	0	0	75,7
Mineros	85,1	0	7	-	7	10	40,9
Productos No Tradicionales	12,6	1	1	-22,5	6	7	16,8
Agropecuarios	12,4	1	1	-23,5	6	7	17,6
Pesqueros	0,0	0	0	-	0	0	-
Textil	0,0	0	0	-	0	0	-100,0
Maderas y papeles, y sus manuf.	0,0	0	0	-	0	0	-
Químicos	0,0	0	0	-	0	0	-100,0
Minerales no metálicos	0,0	0	0	-	0	0	-
Sidero-Metalúrgico y joyerías	0,0	0	0	-	0	0	-
Metal-Mecánicos	0,1	0	0	-	0	0	-
Resto de otros no tradicionales	0,0	0	0	-	0	0	-
Total Exportaciones	100	1	8	879,3	13	17	30,5

1/ Cifras Preliminares.

Fuente: SUNAT.

Elaboración: BCRP - Sucursal Huancayo. Departamento de Estudios Económicos.

- Entre enero y setiembre, las ventas totalizaron US\$ 17 millones, mayor en US\$ 4 millones (30,5 por ciento) respecto a similar periodo de 2017, debido al incremento en la oferta de productos tradicionales en US\$ 4 millones (41,3 por ciento) y no tradicionales en US\$ 1 millón (16,8 por ciento). En los **tradicionales**, creció por los envíos de productos mineros de plata, además de café; y en los **no tradicionales**, se justificó por los mayores envíos de productos agropecuarios, principalmente de los derivados de cacao.
- Los mayores envíos se destinaron a Corea del Sur (21 por ciento), Italia (21 por ciento), Bélgica (6 por ciento), Holanda (5 por ciento), China (2 por ciento) y Estados Unidos (1 por ciento); mientras que, según productos, las mayores ventas fueron de cacao y sus derivados (31 por ciento), tara (2 por ciento), plátanos (2 por ciento), café (1 por ciento), flores y capullos (1 por ciento), concentrados de zinc (1 por ciento), además de oro (36 por ciento) y plata (21 por ciento).

III. CRÉDITOS Y DEPÓSITOS ²

1. Créditos

- Los créditos en Huánuco, al término del mes de setiembre (S/ 1 757 millones), se incrementaron en 6,7 por ciento comparado a igual mes de 2017, y en 1,3 por ciento respecto al mes previo. El incremento interanual se explicó por mayores montos otorgados en créditos para empresas (0,1 por ciento), consumo (17,6 por ciento) e hipotecario (9,3 por ciento). En los créditos para empresa, se asoció a la Banca Múltiple y Cajas Municipales; en los de consumo, por el Banco de la Nación, Banca Múltiple, Cajas Municipales, Edpymes y Financieras; y en los orientados al sector hipotecario, creció por los mayores créditos en la Banca Múltiple y las Cajas Municipales. Respecto al mes previo, el incremento de 1,3 por ciento se explicó por los mayores montos otorgados para empresas (1,6 por ciento), consumo (1,0 por ciento) e hipotecario (1,0 por ciento).

CUADRO N° 6
HUÁNUCO: CRÉDITOS
(Saldos en millones de soles)

	Saldos en millones de soles		Tasas de crecimiento (%)	
	ago-18	sep-18	Mes	12 Meses
Banco de la Nación 1/	139	140	1,0	20,5
Agrobanco 2/	33	29	-13,1	-60,4
Banca Múltiple	908	929	2,4	10,0
Instituciones No Bancarias	655	660	0,6	7,4
Financieras	214	214	0,0	10,0
Cajas Municipales	391	395	1,0	1,2
Cajas Rurales	47	47	0,9	77,0
Edpymes	3	3	-2,2	36,1
Total	1 735	1 757	1,3	6,7
Empresas	941	955	1,6	0,1
Personas	794	802	1,0	15,8
Consumo	628	634	1,0	17,6
Hipotecario	166	168	1,0	9,3
En MN	1 696	1 720	1,4	7,5
En ME	39	38	-2,6	-21,8

1/ Considera sólo los créditos de consumo e hipotecario.

2/ No considera los créditos a las demás empresas del sistema financiero.

Fuente: SBS y AFP.

Elaboración: BCRP - Sucursal Huancayo. Departamento de Estudios Económicos.

² Se presentan los saldos de los créditos y depósitos al cierre de operaciones de setiembre de 2018. Cabe destacar que los saldos de las cuentas expresadas en moneda extranjera se valúan al tipo de cambio constante de diciembre de 2017 (S/ 3,24 por dólar), a fin de aislar el efecto de la valuación cambiaria sobre los saldos en dicha moneda.

- Por **tipo de moneda**, el 97,8 por ciento fue otorgado en moneda nacional, los que interanualmente crecieron en 7,5 por ciento; mientras que en moneda extranjera (2,2 por ciento del total), disminuyó en 21,8 por ciento.

GRÁFICO Nº 4
HUÁNUCO: CRECIMIENTO DEL CRÉDITO DIRECTO
 (Variación % respecto a similar mes del año anterior)

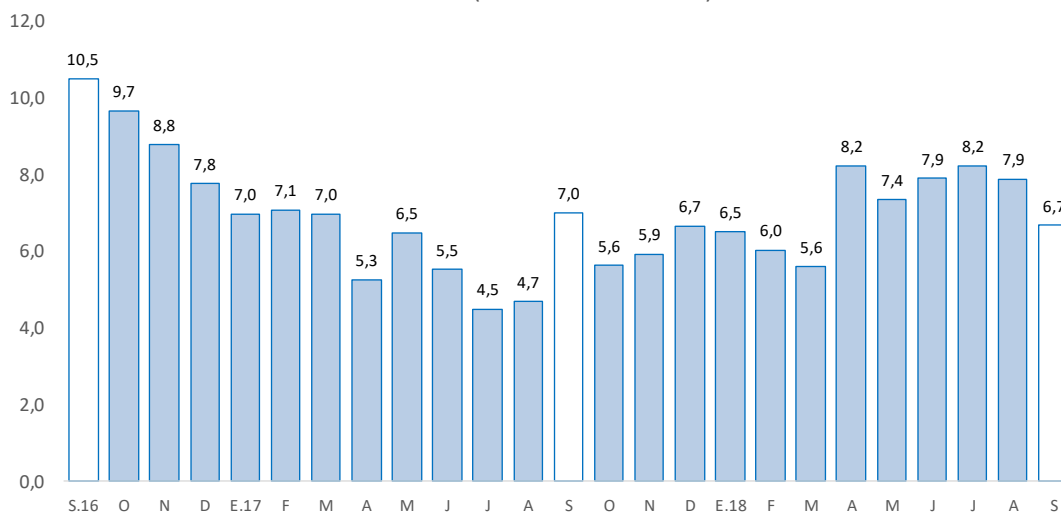

Fuente: SBS y AFP.

Elaboración: BCRP - Sucursal Huancayo. Departamento de Estudios Económicos.

- En cuanto a la **morosidad** en Huánuco, en agosto alcanzó 6,3 por ciento, mayor en 0,9 de punto porcentual respecto a su similar del año pasado. Los mayores ratios se registraron en Agrobanco (50,1 por ciento), Edpymes (12,1 por ciento), Financieras (6,5 por ciento), Banca Múltiple (5,9 por ciento), Cajas Municipales (5,2 por ciento) y Cajas Rurales (3,0 por ciento).

GRÁFICO Nº 5
HUÁNUCO: TASA DE MOROSIDAD 1/ 2/
 (Porcentaje)

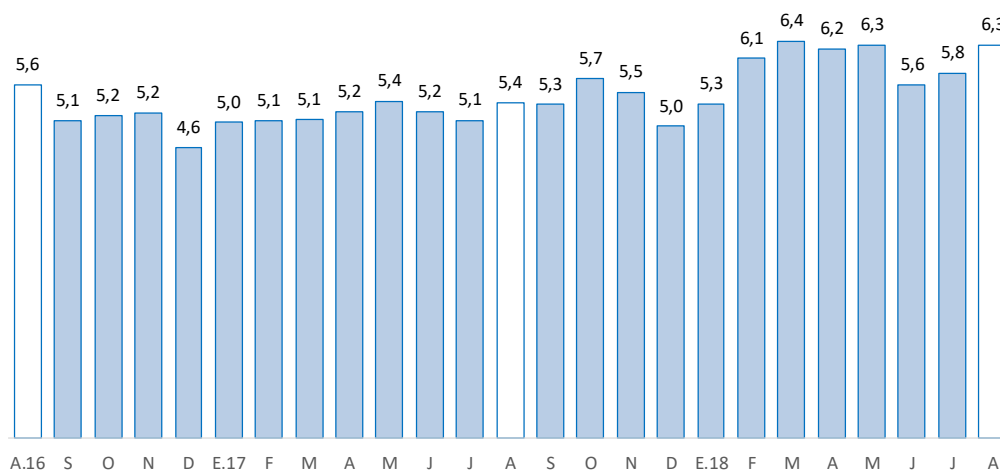

1/ Morosidad = (créditos vencidos + créditos en cobranza judicial) / colocaciones brutas.

2/ Preliminar.

Fuente: SBS y AFP.

Elaboración: BCRP - Sucursal Huancayo. Departamento de Estudios Económicos.



2. Depósitos

- Los depósitos totalizaron S/ 926 millones, superior en 10,9 por ciento respecto de setiembre 2017, y en 1,8 por ciento comparado al mes previo. El incremento interanual se debió a los mayores montos en depósitos en ahorro (18,1 por ciento) y a plazo (9,2 por ciento); explicado en el primer caso por el Banco de la Nación y la Banca Múltiple; y en los depósitos a plazo, por las Cajas Municipales. Respecto al mes previo, el incremento se relacionó a los mayores depósitos a la vista (1,7 por ciento) y a plazo (8,1 por ciento). Según composición, los depósitos en ahorro concentraron el 53,6 por ciento del total, seguido por los depósitos a plazo (23,6 por ciento) y a la vista (22,8 por ciento).

CUADRO Nº 7
HUÁNUCO: DEPÓSITOS
(Saldos en millones de soles)

	Saldos en millones de soles		Tasas de crecimiento (%)	
	ago-18	sep-18	Mes	12 Meses
Banco de la Nación	281	273	-2,7	14,7
Banca Múltiple	485	504	3,7	7,6
Instituciones No Bancarias	143	149	4,3	15,6
Financieras	13	13	3,2	15,5
Cajas Municipales	128	134	4,5	14,9
Cajas Rurales	2	2	1,1	106,9
TOTAL	909	926	1,8	10,9
Vista	208	211	1,7	-1,8
Ahorro	499	496	-0,6	18,1
A plazo	202	218	8,1	9,2
En MN	807	821	1,7	11,7
En ME	102	104	2,6	4,7

Fuente: SBS y AFP.

Elaboración: BCRP - Sucursal Huancayo. Departamento de Estudios Económicos.

GRÁFICO Nº 6
HUÁNUCO: CRECIMIENTO DE LOS DEPÓSITOS
(Variación % respecto a similar mes del año anterior)

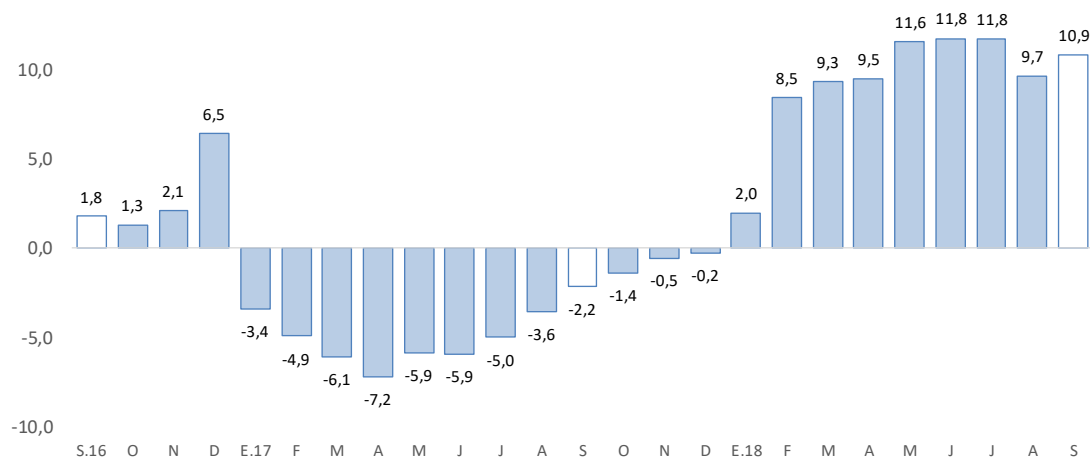

Fuente: SBS y AFP.

Elaboración: BCRP - Sucursal Huancayo. Departamento de Estudios Económicos.



- Por **institución**, en el mes, destacó la Banca Múltiple con una participación de 54,4 por ciento de los depósitos; seguido del Banco de la Nación (29,5 por ciento) y las empresas no bancarias (16,1 por ciento).
- Por **tipo de moneda**, en setiembre, los depósitos estuvieron conformados en un 88,7 por ciento por moneda nacional y en 11,3 por ciento por moneda extranjera. Comparado a setiembre 2017, crecieron los depósitos en moneda nacional (11,7 por ciento) y en moneda extranjera (4,7 por ciento). Los saldos en moneda extranjera sumaron US\$ 32 millones.

IV. EJECUCIÓN DEL PRESUPUESTO PÚBLICO

1. Ejecución del Presupuesto Público de Gastos Corrientes

- La ejecución presupuestal del gasto corriente no financiero, neto de transferencias intergubernamentales, sumó en setiembre S/ 149 millones, lo que significó un incremento de S/ 19 millones (13,7 por ciento) respecto de similar mes del año anterior, influenciado por todos los niveles de gobierno. En el Gobierno Nacional (42,2 por ciento), explicado por mayores transferencias, y compras de bienes y servicios; en el Gobierno Regional (1,6 por ciento), por remuneraciones, y compras de bienes y servicios; y en las municipalidades (3,8 por ciento), por remuneraciones, transferencias, y compras de bienes y servicios.
- Entre enero y setiembre, sumó S/ 1 401 millones, mayor en 10,3 por ciento respecto a similar periodo de 2017, influenciado por todos los niveles de gobierno. En los gobiernos, Nacional (3,9 por ciento) y Regional (17,1 por ciento), debido a los mayores devengados en remuneraciones y transferencias; y en las municipalidades (8,8 por ciento), por remuneraciones, transferencias, y compras de bienes y servicios.
- En el avance, el 47 por ciento del gasto se concentró en el Gobierno Regional, seguido del Gobierno Nacional (40 por ciento) y las municipalidades (13 por ciento).

CUADRO Nº 8
HUÁNUCO: EJECUCIÓN DEL PRESUPUESTO PÚBLICO DE GASTOS CORRIENTES 1/ 2/
(Millones de soles)

	Septiembre			Enero - Septiembre		
	2 017	2 018	Var.% real	2 017	2 018	Var.% real
Gobierno Nacional	38	54	42,2	539	566	3,9
Gobierno Regional	71	73	1,6	552	653	17,1
Gobiernos locales	21	22	3,8	165	182	8,8
Total	130	149	13,7	1 256	1 401	10,3

1/ Información actualizada al 30 de setiembre de 2018.

2/ Neto de transferencias intergubernamentales. Comprende pensiones y otros gastos corrientes.

Fuente: MEF.

Elaboración: BCRP - Sucursal Huancayo. Departamento de Estudios Económicos.

2. Ejecución del Presupuesto Público de Inversiones

- La inversión pública en Huánuco totalizó S/ 105 millones en setiembre, menor en S/ 8 millones (-8,2 por ciento) respecto a similar mes de 2017, influenciado por el Gobierno Nacional (-63,4 por ciento) y las municipalidades (-19,8 por ciento); en el primer caso, por las menores inversiones en el sector transporte; y en el segundo, por transporte y saneamiento. El resultado del mes se contrarrestó parcialmente por el incremento en el Gobierno Regional (184,3 por ciento), debido a los mayores devengados en el rubro de salud.

- Entre enero y setiembre, acumuló S/ 588 millones, menor en 6,0 por ciento en términos reales respecto a similar periodo de 2017, influenciado por el Gobierno Nacional (-27,1 por ciento) y los municipios (-13,2 por ciento); en el primer caso, sustentado en las menores inversiones en los sectores de transporte, vivienda y educación; y en el segundo, por los rubros de saneamiento, transporte, medio ambiente y educación. El resultado del acumulado se contrarrestó parcialmente por los mayores devengados en el Gobierno Regional (63,5 por ciento), debido al incremento de las inversiones en los sectores de transporte, saneamiento, salud, educación, cultura y deporte.

CUADRO Nº 9
HUÁNUCO: EJECUCIÓN DEL PRESUPUESTO PÚBLICO DE INVERSIONES 1/ 2/
(Millones de soles)

	Septiembre			Enero - Septiembre		
	2 017	2 018	Var.% real	2 017	2 018	Var.% real
Gobierno Nacional	29	11	-63,4	178	132	-27,1
Gobierno Regional	13	36	184,3	90	149	63,5
Gobiernos locales	71	57	-19,8	349	307	-13,2
Total	113	105	-8,2	618	588	-6,0

1/ Información actualizada al 30 de septiembre de 2018.

2/ Comprende la adquisición de activos no financieros

Fuente: MEF.

Elaboración: BCRP - Sucursal Huancayo. Departamento de Estudios Económicos.

GRÁFICO Nº 7
HUÁNUCO: CRECIMIENTO DE LA EJECUCIÓN DEL PRESUPUESTO PÚBLICO DE INVERSIONES
(Variación % real)

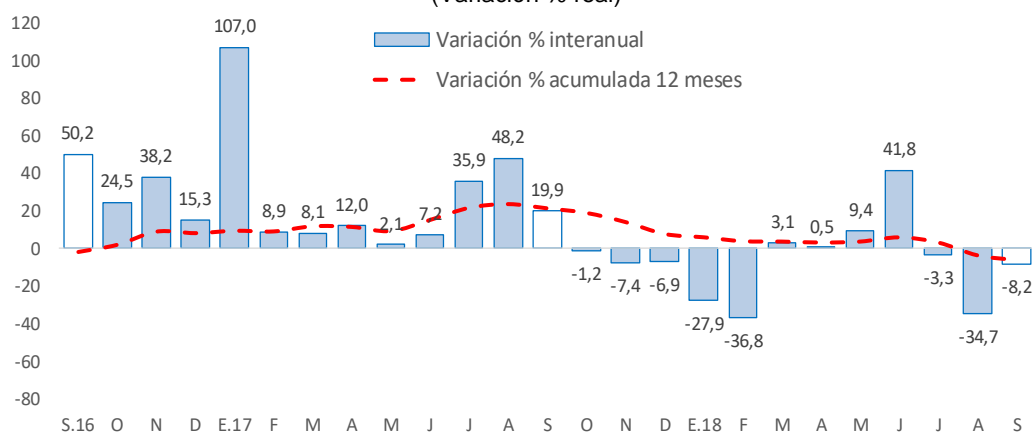

Fuente: MEF.

Elaboración: BCRP - Sucursal Huancayo. Departamento de Estudios Económicos.

- En cuanto al avance de la inversión pública, lo ejecutado entre enero y setiembre representó en la región el 37,0 por ciento de su Presupuesto Institucional Modificado (PIM), que sumó S/ 1 589 millones. Las municipalidades registraron un avance de 38,3 por ciento, seguido del Gobierno Regional (38,0 por ciento) y Gobierno Nacional (33,3 por ciento).

Principales Proyectos

- Entre los principales proyectos que se ejecutaron entre enero y setiembre, en el Gobierno Nacional destacaron la “Rehabilitación y mejoramiento de la carretera Puerto Bermúdez - San Alejandro” con un gasto de S/ 68 millones; “Mejoramiento y rehabilitación del camino vecinal en el distrito de San Rafael, provincia de Ambo” con un gasto de S/ 6 millones; e “Instalación del servicio de agua



del sistema de riego Lacsha, en el distrito de Baños, provincia de Lauricocha” con un gasto acumulado de S/ 4 millones.

- En el Gobierno Regional, sobresalieron el “Mejoramiento de la capacidad resolutiva de los servicios de salud del Hospital Regional Hermilio Valdizán de Huánuco-Nivel III-1” con un gasto de S/ 39 millones; “Construcción del sistema de agua potable y alcantarillado del centro poblado La Esperanza y Anexos, distrito de Amarilis, provincia de Huánuco” con un gasto de S/ 18 millones; y “Ampliación y mejoramiento de los servicios educativos de la I.E.I. N° 32004 San Pedro del distrito de Huánuco” con un gasto de S/ 10 millones.
- En los gobiernos locales, destacaron la “Construcción del camino vecinal Macora - Cutash - Jatun Patay, distrito de Marías, provincia de Dos de Mayo” con un gasto de S/ 10 millones; “Mejoramiento y ampliación del servicio de agua potable y saneamiento en localidades del distrito de Chavinillo, provincia de Yarowilca” con un gasto de S/ 7 millones; y “Mejoramiento del camino vecinal Cayumba - Chunatahua - Huaraz y acceso a alto Chunatahua, distrito de Mariano Dámaso Beraún, provincia de Leoncio Prado” con un gasto de S/ 6 millones.

V. ANEXOS



ANEXO 1

HUÁNUCO: PRODUCCIÓN AGROPECUARIA 1/
(En toneladas métricas)

CULTIVOS	2 017				2 018								CULTIVOS	
	SET	OCT	NOV	DIC	ENE	FEB	MAR	ABR	MAY	JUN	JUL	AGO		SET
AGRÍCOLA														AGRÍCOLA
CONSUMO INTERNO														CONSUMO INTERNO
Ajo	0	0	0	0	0	0	0	0	57	86	27	24	0	Ajo
Arroz Cáscara	6 153	3 626	5 799	5 660	6 711	7 691	6 951	4 288	4 305	4 099	4 900	5 739	4 645	Arroz Cáscara
Arveja Grano Seco	81	11	0	0	0	0	0	126	185	346	426	76	5	Arveja Grano Seco
Arveja Grano Verde	3 067	4 289	3 716	1 449	858	1 139	1 456	1 874	1 492	1 242	881	1 439	3 280	Arveja Grano Verde
Camote	316	307	241	158	211	323	283	381	516	487	273	230	251	Camote
Cebada Grano	63	0	0	0	0	0	0	0	793	1 959	3 908	1 721	6	Cebada Grano
Cebolla	0	14	29	43	29	19	18	308	357	198	162	0	0	Cebolla
Frijol Grano Seco	251	113	49	180	326	187	94	99	204	1 040	1 328	758	119	Frijol Grano Seco
Granadilla	226	189	168	147	52	112	241	456	745	792	720	370	243	Granadilla
Haba Grano Seco	27	2	5	8	0	0	0	0	58	985	1 606	444	12	Haba Grano Seco
Haba Grano Verde	535	178	85	16	86	200	612	1 229	1 749	418	417	426	964	Haba Grano Verde
Maíz Amiláceo	123	0	0	0	0	0	0	0	1 432	5 881	5 337	2 635	86	Maíz Amiláceo
Maíz Choclo	128	179	136	39	95	236	1 405	2 179	1 031	471	194	59	163	Maíz Choclo
Naranja	1 495	986	755	342	162	198	269	495	844	1 640	2 200	2 337	1 475	Naranja
Oca	0	0	0	0	0	28	57	587	1 929	2 213	274	0	0	Oca
Olluco	0	0	72	107	708	2 595	4 268	6 675	5 584	2 729	1 250	0	0	Olluco
Papa Blanca	26 305	50 375	57 007	57 365	46 853	31 731	38 401	56 050	34 070	14 696	5 302	7 173	19 562	Papa Blanca
Papa Amarilla+Color	6 653	25 592	36 233	27 035	21 371	17 867	21 538	32 111	36 263	21 430	10 875	5 751	8 384	Papa Amarilla+Color
Papaya	288	265	249	275	142	153	148	159	154	154	129	142	159	Papaya
Piña	707	835	960	881	877	866	825	769	784	756	783	861	1 056	Piña
Plátano	17 396	17 514	17 587	17 837	18 158	18 394	18 246	18 173	18 321	18 275	18 123	18 361	18 231	Plátano
Tomate	212	179	89	68	58	251	147	106	94	56	67	74	89	Tomate
Trigo	361	0	0	0	0	0	0	0	802	2 938	5 277	1 223	2	Trigo
Yuca	4 715	4 125	4 441	3 268	3 915	5 467	5 646	5 873	4 222	4 381	4 373	4 061	4 486	Yuca
Zanahoria	287	367	169	154	235	551	565	643	425	315	284	268	195	Zanahoria
Zapallo	298	465	240	102	1 551	2 599	3 368	1 746	731	768	89	105	580	Zapallo
Otros Cons. Interno	2 379	2 449	2 922	3 241	2 967	3 452	3 692	3 867	4 428	4 913	2 993	2 326	2 543	Otros Cons. Interno
INDUSTRIAL Y/O EXP.														INDUSTRIAL Y/O EXP.
Cacao	631	572	580	597	797	851	909	968	1 139	1 258	1 110	839	720	Cacao
Café	562	251	84	1	185	405	828	1 161	1 892	2 156	1 807	1 051	694	Café
Maíz A. Duro	4 995	3 396	1 788	3 021	8 840	9 922	5 548	2 829	1 038	197	2 700	4 181	2 944	Maíz A. Duro
Otros Industrial y/o Exp.	1 799	1 790	1 703	1 723	2 139	2 163	2 169	2 210	2 343	2 340	2 417	2 466	2 565	Otros Industrial y/o Exp.
PECUARIO														PECUARIO
CARNE 2/														CARNE 2/
Came Ave	102	92	102	105	90	352	83	100	96	131	135	103	93	Came Ave
Came Ovino	149	150	143	145	128	136	144	155	159	167	166	176	159	Came Ovino
Came Porcino	590	568	530	611	448	383	562	689	710	686	801	774	676	Came Porcino
Came Vacuno	1 545	1 411	1 550	1 780	1 383	1 553	1 514	1 829	1 846	1 647	1 577	1 759	1 534	Came Vacuno
Came Caprino	21	20	19	27	19	17	18	19	20	21	28	25	24	Came Caprino
Came Alpaca	2	2	2	2	2	2	2	2	3	3	3	3	2	Came Alpaca
Came Llama	0	0	0	0	0	0	0	0	0	0	0	0	0	Came Llama
Huevo	92	87	83	93	102	103	101	99	102	105	103	116	128	Huevo
Leche	3 770	3 717	3 752	3 925	4 350	4 073	4 419	4 325	4 429	4 257	3 997	4 057	3 997	Leche
Lana	73	30	35	8	3	0	21	38	10	19	10	9	9	Lana
FIBRA														FIBRA
Fibra de Alpaca	0	0	1	1	0	0	1	1	0	0	0	0	0	Fibra de Alpaca
Fibra de Llama	0	0	0	0	0	0	0	0	0	0	0	0	0	Fibra de Llama

1/ Cifras preliminares.

2/ Peso Neto, no de animales en pie.

Fuente: MINAGRI.

Elaboración: BCRP - Sucursal Huancayo. Departamento de Estudios Económicos.



ANEXO 2

HUÁNUCO: PRODUCCIÓN MINERA METÁLICA 1/
(Contenido fino)

Producción Metálica Concentración	2 017				2 018									Producción Metálica Concentración
	SET	OCT	NOV	DIC	ENE	FEB	MAR	ABR	MAY	JUN	JUL	AGO	SET	
COBRE (TMF)	138	131	173	189	144	165	178	156	184	191	150	124	137	COBRE (TMF)
PLATA (Kg.f)	5 611	6 471	8 469	8 760	6 558	6 230	6 710	6 282	5 495	5 650	6 456	5 786	5 780	PLATA (Kg.f)
ZINC (TMF)	4 251	4 681	4 455	4 973	4 303	3 787	4 445	3 948	4 047	4 043	4 146	3 352	3 885	ZINC (TMF)
PLOMO (TMF)	1 390	1 522	1 521	1 845	1 590	1 536	1 765	1 470	1 414	1 774	1 907	1 594	1 966	PLOMO (TMF)

1/ Cifras preliminares.

Fuente: MINEM.

Elaboración: BCRP - Sucursal Huancayo. Departamento de Estudios Económicos.



ANEXO 3

HUÁNUCO: EXPORTACIONES FOB POR TIPO DE PRODUCTOS 1/
(Millones US\$)

TIPO	2 017				2 018										TIPO
	SET	OCT	NOV	DIC	ENE	FEB	MAR	ABR	MAY	JUN	JUL	AGO	SET		
Productos Tradicionales	0	6	0	0	0	0	0	0	0	0	1	0	2	7	Productos Tradicionales
Agrícolas	0	0	0	0	0	0	0	0	0	0	0	0	0	0	Agrícolas
Mineros	0	6	0	0	0	0	0	0	0	0	1	0	2	7	Mineros
Productos No Tradicionales	1	1	1	2	1	1	0	1	1	1	1	1	1	1	Productos No Tradicionales
Agropecuarios	1	1	1	2	1	1	0	1	1	1	1	1	1	1	Agropecuarios
Pesqueros	0	0	0	0	0	0	0	0	0	0	0	0	0	0	Pesqueros
Textil	0	0	0	0	0	0	0	0	0	0	0	0	0	0	Textil
Maderas y papeles, y sus manuf.	0	0	0	0	0	0	0	0	0	0	0	0	0	0	Maderas y papeles, y sus manuf.
Químicos	0	0	0	0	0	0	0	0	0	0	0	0	0	0	Químicos
Minerales no metálicos	0	0	0	0	0	0	0	0	0	0	0	0	0	0	Minerales no metálicos
Sidero-Metalúrgico y joyerías	0	0	0	0	0	0	0	0	0	0	0	0	0	0	Sidero-Metalúrgico y joyerías
Metal-Mecánicos	0	0	0	0	0	0	0	0	0	0	0	0	0	0	Metal-Mecánicos
Resto de otros no tradicionales	0	0	0	0	0	0	0	0	0	0	0	0	0	0	Resto de otros no tradicionales
TOTAL EXPORTACIONES	1	7	1	2	1	1	0	1	1	2	1	3	8	TOTAL EXPORTACIONES	

1/ Cifras Preliminares.

Fuente: SUNAT.

Elaboración: BCRP - Sucursal Huancayo. Departamento de Estudios Económicos.



ANEXO 4

HUÁNUCO: EXPORTACIONES FOB DE PRODUCTOS NO TRADICIONALES 1/
(Millones US\$ valor FOB)

TIPO	2 017				2 018									TIPO
	SET	OCT	NOV	DIC	ENE	FEB	MAR	ABR	MAY	JUN	JUL	AGO	SET	
Agropecuarios	1	1	1	2	1	1	0	1	1	1	1	1	1	Agropecuarios
Cacao	1	1	0	1	1	0	0	1	1	1	1	1	0	Cacao
Chocolate	0	0	0	0	0	0	0	0	0	0	0	0	0	Chocolate
Pasta de cacao	0	0	0	0	0	0	0	0	0	0	0	0	0	Pasta de cacao
Manteca de cacao	0	0	0	0	0	0	0	0	0	0	0	0	0	Manteca de cacao
Cacao en grano y en polvo	0	0	0	0	0	0	0	0	0	0	0	0	0	Cacao en grano y en polvo
Resto de cacao	1	1	0	1	0	0	0	1	1	1	1	1	0	Resto de cacao
Quinua	0	0	0	0	0	0	0	0	0	0	0	0	0	Quinua
Tara	0	0	0	0	0	0	0	0	0	0	0	0	0	Tara
Flores y capullos	0	0	0	0	0	0	0	0	0	0	0	0	0	Flores y capullos
Semillas	0	0	0	0	0	0	0	0	0	0	0	0	0	Semillas
Resto	0	0	0	2	0	0	0	0	0	0	0	0	0	Resto
Pesquero	0	0	0	0	0	0	0	0	0	0	0	0	0	Pesquero
Crustaceo y molusco congelado	0	0	0	0	0	0	0	0	0	0	0	0	0	Crustaceo y molusco congelado
Pescado seco	0	0	0	0	0	0	0	0	0	0	0	0	0	Pescado seco
Resto	0	0	0	0	0	0	0	0	0	0	0	0	0	Resto
Textiles	0	0	0	0	0	0	0	0	0	0	0	0	0	Textiles
Maderas y papeles, y sus manif.	0	0	0	0	0	0	0	0	0	0	0	0	0	Maderas y papeles, y sus manif.
Madera aserrada	0	0	0	0	0	0	0	0	0	0	0	0	0	Madera aserrada
Tablillas y frisos para parques	0	0	0	0	0	0	0	0	0	0	0	0	0	Tablillas y frisos para parques
Papel	0	0	0	0	0	0	0	0	0	0	0	0	0	Papel
Resto	0	0	0	0	0	0	0	0	0	0	0	0	0	Resto
Químicos	0	0	0	0	0	0	0	0	0	0	0	0	0	Químicos
Minerales no metálicos	0	0	0	0	0	0	0	0	0	0	0	0	0	Minerales no metálicos
Sidero-Metalúrgico y Joyerías	0	0	0	0	0	0	0	0	0	0	0	0	0	Sidero-Metalúrgico y Joyerías
Metal-Mecánicos	0	0	0	0	0	0	0	0	0	0	0	0	0	Metal-Mecánicos
Resto de otros no tradicionales	0	0	0	0	0	0	0	0	0	0	0	0	0	Resto de otros no tradicionales
TOTAL	1	1	1	2	1	1	0	1	1	1	1	1	1	TOTAL

1/ Cifras Preliminares.

Fuente: SUNAT.

Elaboración: BCRP - Sucursal Huancayo. Departamento de Estudios Económicos.



ANEXO 5

HUÁNUCO: INGRESOS CORRIENTES DEL GOBIERNO CENTRAL
(Millones de soles)

	2 017				2 018										
	SET	OCT	NOV	DIC	ENE	FEB	MAR	ABR	MAY	JUN	JUL	AGO	SET		
I. INGRESOS TRIBUTARIOS	9	10	10	11	13	10	9	13	9	9	11	11	11	I. INGRESOS TRIBUTARIOS	
1). Impuesto a la Renta	6	6	6	6	7	6	6	8	5	5	6	7	6	1). Impuesto a la Renta	
Personas Naturales	2	2	2	2	2	2	2	2	2	1	2	2	2	Personas Naturales	
Personas Jurídicas	4	4	4	4	5	4	3	3	3	3	3	4	4	Personas Jurídicas	
Regularización	0	0	0	0	0	0	1	2	1	1	0	0	0	Regularización	
2). Impuesto a las Importaciones	0	0	0	0	0	0	0	0	0	0	0	0	0	2). Impuesto a las Importaciones	
3). Impuesto General a las Ventas	2	3	3	3	4	3	1	3	2	2	2	3	3	3). Impuesto General a las Ventas	
4). Imp. Selectivo al Consumo (ISC)	0	0	0	0	0	0	0	0	0	0	0	0	0	4). Imp. Selectivo al Consumo (ISC)	
5). Otros Ingresos Tributarios	1	2	1	1	1	2	1	2	2	1	2	2	2	5). Otros Ingresos Tributarios	
II. INGRESOS NO TRIBUTARIOS	0	0	0	0	0	0	0	0	0	0	0	0	0	II. INGRESOS NO TRIBUTARIOS	
TOTAL INGRESOS (I+II)	9	10	10	11	13	10	9	13	9	9	11	11	11	TOTAL INGRESOS (I+II)	

Fuente: SUNAT.

Elaboración: BCRP - Sucursal Huancayo. Departamento de Estudios Económicos.



ANEXO 6

HUÁNUCO: EJECUCIÓN DEL PRESUPUESTO PÚBLICO DEL GOBIERNO NACIONAL 1/
(Millones de soles)

	2017				2018									
	SET	OCT	NOV	DIC	ENE	FEB	MAR	ABR	MAY	JUN	JUL	AGO	SET	
GASTOS NO FINANCIEROS	67	83	79	161	67	74	61	87	74	95	87	88	65	GASTOS NO FINANCIEROS
a. GASTOS CORRIENTES	38	62	54	98	55	63	48	75	59	74	67	71	54	a. GASTOS CORRIENTES
1. Personal y Obligaciones Sociales	17	18	18	21	21	19	23	20	20	20	21	19	17	1. Personal y Obligaciones Sociales
2. Pensiones y Otras Prest. Sociales	1	4	2	4	4	11	9	7	4	4	13	6	5	2. Pensiones y Otras Prest. Sociales
3. Bienes y Servicios	13	15	22	42	13	14	16	15	16	22	24	20	16	3. Bienes y Servicios
4. Donaciones y Transferencias 2/	0	0	0	0	0	0	0	6	0	0	0	0	7	4. Donaciones y Transferencias
5. Otros Gastos Corrientes	7	26	12	30	16	18	1	26	19	29	9	25	9	5. Otros Gastos Corrientes
b. GASTOS DE CAPITAL	30	21	25	63	12	11	13	12	15	21	20	17	11	b. GASTOS DE CAPITAL
1. Adquisición de Activos No Financieros	29	21	25	60	12	11	13	12	15	21	20	17	11	1. Adquisición de Activos No Financieros
2. Otros gastos de capital 3/	0	0	0	4	0	0	0	0	0	0	0	0	0	2. Otros gastos de capital

1/ Información actualizada al 30 de septiembre de 2018.

2/ Neto de transferencias intergubernamentales.

3/ Incluye donaciones y transferencias.

Fuente: MEF.

Elaboración: BCRP - Sucursal Huancayo. Departamento de Estudios Económicos.

ANEXO 7

HUÁNUCO: EJECUCIÓN DEL PRESUPUESTO PÚBLICO DEL GOBIERNO REGIONAL 1/
(Millones de soles)

	2017				2018										
	SET	OCT	NOV	DIC	ENE	FEB	MAR	ABR	MAY	JUN	JUL	AGO	SET		
GASTOS NO FINANCIEROS	84	88	100	202	64	70	85	88	94	88	119	85	110	GASTOS NO FINANCIEROS	
a. GASTOS CORRIENTES	71	71	82	151	63	65	69	69	69	73	99	72	73	a. GASTOS CORRIENTES	
1. Personal y Obligaciones Sociales	50	47	56	76	54	52	52	54	53	53	59	53	53	1. Personal y Obligaciones Sociales	
2. Pensiones y Otras Prest. Sociales	4	3	4	9	5	4	4	3	4	4	5	3	3	2. Pensiones y Otras Prest. Sociales	
3. Bienes y Servicios	14	19	22	57	5	8	12	12	12	15	16	15	16	3. Bienes y Servicios	
4. Otros Gastos Corrientes	4	1	1	10	0	1	2	0	1	1	20	0	1	4. Otros Gastos Corrientes	
b. GASTOS DE CAPITAL	13	17	18	51	1	4	16	19	26	15	20	13	36	b. GASTOS DE CAPITAL	
1. Adquisición de Activos No Financieros	13	17	18	51	1	4	16	19	26	15	20	13	36	1. Adquisición de Activos No Financieros	
2. Otros gastos de capital 2/	0	0	0	0	0	0	0	0	0	0	0	0	0	2. Otros gastos de capital	

1/ Información actualizada al 30 de septiembre de 2018.

2/ Incluye donaciones y transferencias.

Fuente: MEF.

Elaboración: BCRP - Sucursal Huancayo. Departamento de Estudios Económicos.



ANEXO 8

HUÁNUCO: EJECUCIÓN DEL PRESUPUESTO PÚBLICO DE LOS GOBIERNOS LOCALES 1/
(Millones de soles)

	2017				2018												
	SET	OCT	NOV	DIC	ENE	FEB	MAR	ABR	MAY	JUN	JUL	AGO	SET				
GASTOS NO FINANCIEROS	91	68	81	174	14	31	56	46	53	74	75	61	79	GASTOS NO FINANCIEROS			
a. GASTOS CORRIENTES	21	21	21	44	10	17	22	19	23	21	25	22	22	a. GASTOS CORRIENTES			
1. Personal y Obligaciones Sociales	4	4	4	5	4	4	5	4	4	4	5	4	4	1. Personal y Obligaciones Sociales			
2. Pensiones y Otras Prest. Sociales	2	2	2	5	0	0	0	1	2	2	2	3	2	2. Pensiones y Otras Prest. Sociales			
3. Bienes y Servicios	14	14	15	26	6	12	16	14	16	14	17	14	14	3. Bienes y Servicios			
4. Donaciones y Transferencias	1	1	0	8	0	0	0	0	1	0	1	1	1	4. Donaciones y Transferencias			
5. Otros Gastos Corrientes	0	0	0	0	0	0	0	0	0	0	0	0	0	5. Otros Gastos Corrientes			
b. GASTOS DE CAPITAL	71	47	60	131	4	14	35	26	30	54	49	39	57	b. GASTOS DE CAPITAL			
1. Adquisición de Activos No Financieros	71	47	60	131	4	14	34	26	29	54	49	39	57	1. Adquisición de Activos No Financieros			
2. Otros gastos de capital 2/	0	0	0	0	0	0	0	0	0	0	0	0	0	2. Otros gastos de capital			

1/ Información actualizada al 30 de septiembre de 2018.

2/ Incluye donaciones y transferencias.

Fuente: MEF.

Elaboración: BCRP - Sucursal Huancayo, Departamento de Estudios Económicos.

ANEXO 9

HUÁNUCO: MOROSIDAD 1/
(En porcentajes)

ENTIDADES FINANCIERAS	2 017					2 018								ENTIDADES FINANCIERAS
	AGO	SET	OCT	NOV	DIC	ENE	FEB	MAR	ABR	MAY	JUN	JUL	AGO	
I. BANCA MÚLTIPLE	5,0	4,8	5,5	5,5	5,2	5,7	6,3	6,2	5,7	5,8	5,4	5,7	5,9	I. BANCA MÚLTIPLE
II. INSTITUCIONES NO BANCARIAS														II. INSTITUCIONES NO BANCARIAS
Financieras	6,2	5,6	5,2	4,9	5,3	5,0	5,6	5,8	6,3	6,3	6,3	6,4	6,5	Financieras
Cajas Municipales	5,6	5,7	5,4	5,3	4,2	4,6	4,7	4,7	4,9	5,1	5,0	4,9	5,2	Cajas Municipales
Cajas Rurales	3,6	3,4	3,5	3,7	3,6	3,5	3,6	3,3	3,5	3,4	2,8	2,9	3,0	Cajas Rurales
EDPYMEs	8,0	7,5	7,9	6,4	7,9	8,9	11,5	13,4	15,4	16,8	13,9	13,8	12,1	EDPYMEs
III. ENTIDADES ESTATALES														III. ENTIDADES ESTATALES
Banco de la Nación 2/	1,9	1,9	1,9	1,9	1,9	1,8	1,8	1,7	1,7	1,7	1,7	1,7	1,7	Banco de la Nación 2/
Agrobanco 3/	13,2	14,9	22,8	19,6	14,6	16,3	28,5	40,5	42,1	43,3	32,1	35,4	50,1	Agrobanco 3/
TOTAL	5,4	5,3	5,7	5,5	5,0	5,3	6,1	6,4	6,2	6,3	5,6	5,8	6,3	TOTAL

1/ Cifras preliminares.

2/ Sólo considera los créditos de consumo e hipotecario.

3/ No considera los créditos a las demás empresas del sector.

Fuente: SBS y AFP.

Elaboración: BCRP - Sucursal Huancayo. Departamento de Estudios Económicos.