

**BANCO CENTRAL DE RESERVA DEL PERÚ**  
SUCURSAL HUANCAYO



**HUÁNUCO: Síntesis de Actividad Económica**  
**Julio 2018<sup>1</sup>**

**Departamento de Estudios Económicos**

---

<sup>1</sup> En el presente informe participaron Francisco Callupe Casaño y Joel Jovani Turco Quinto.

## ÍNDICE

	<i>Página</i>
<b>RESUMEN EJECUTIVO.....</b>	<b>3</b>
<b>I. ACTIVIDAD PRODUCTIVA.....</b>	<b>5</b>
1. Actividad primaria.....	5
1.1 Sector agropecuario.....	5
1.2 Sector minería.....	7
2. Otros indicadores sectoriales.....	8
2.1 Sector construcción.....	8
2.2 Arribos a los establecimientos de hospedaje.....	8
<b>II. SECTOR EXTERNO.....</b>	<b>9</b>
1. Exportaciones.....	9
<b>III. CRÉDITOS Y DEPÓSITOS.....</b>	<b>10</b>
1. Créditos.....	10
2. Depósitos.....	12
<b>IV. EJECUCIÓN DEL PRESUPUESTO PÚBLICO.....</b>	<b>13</b>
1. Ejecución del Presupuesto Público de Gastos Corrientes.....	13
2. Ejecución del Presupuesto Público de Inversiones.....	13
<b>V. ANEXOS.....</b>	<b>16</b>



## RESUMEN EJECUTIVO

---

### Principales hechos de importancia

- En julio, el **sector minero** se incrementó en 2,8 por ciento interanual, luego de seis meses de resultados negativos, debido a la mayor producción de plomo (15,8 por ciento) y zinc (3,8 por ciento). Asimismo, la producción **agropecuaria** creció en 7,5 por ciento interanual, ante el incremento del sub sector agrícola (10,8 por ciento).
- En cuanto a los **otros indicadores de actividad económica**, en julio, se redujeron los despachos de cemento (-2,2 por ciento); arribos a establecimientos de hospedaje (-6,6 por ciento); e inversión pública (-3,3 por ciento).

### Actividad primaria

- El **sector agropecuario** registró un resultado positivo al crecer 7,5 por ciento interanual durante julio, justificado por el incremento del sub sector agrícola (10,8 por ciento) no obstante a la reducción de la actividad pecuaria (-1,1 por ciento); en el primer caso, por arroz cáscara, trigo, olluco, plátano, piña, maíz amiláceo, cebada, naranja, café, cacao y maíz amarillo duro; mientras que, en el segundo, disminuyó por la menor producción de huevo, leche, además de carnes de vacuno y ovino. Entre enero y julio, aumentó en 9,1 por ciento, sustentado por la mayor oferta de las actividades agrícola (9,8 por ciento) y pecuaria (6,8 por ciento).
- La **actividad minera** se incrementó en 2,8 por ciento durante julio, luego de seis meses de continua disminución, ante la mayor producción de plomo (15,8 por ciento) y zinc (3,8 por ciento), contrarrestado parcialmente por resultados adversos en cobre (-29,2 por ciento) y plata (-1,3 por ciento). Entre enero y julio, se redujo en 9,0 por ciento, influenciado por la menor producción de concentrados mineros de cobre (-13,9 por ciento), plomo (-13,6 por ciento), zinc (-7,6 por ciento) y plata (-6,0 por ciento).

### Otros indicadores de actividad económica

- Los **despachos locales de cemento** en Huánuco decrecieron por tercer consecutivo mes luego de haber registrado un resultado positivo en abril. En julio, disminuyeron 2,2 por ciento, debido a una menor ejecución de la inversión pública. Entre enero y julio, cayeron en 5,4 por ciento comparado a similar periodo de 2017.
- El **crédito directo total** en la región (S/ 1 720 millones) creció en 7,9 por ciento interanual en junio, influenciado por los mayores montos colocados por la Banca Múltiple, Banco de la Nación, Cajas Municipales y Financieras. Según tipo, aumentaron en los orientados a consumo (17,8 por ciento), hipotecario (9,0 por ciento) y a empresas (2,2 por ciento).
- La **inversión pública** del mes (S/ 89 millones) decreció en 3,3 por ciento interanual, ante los menores montos ejecutados en el Gobierno Nacional y municipalidades. Entre enero y julio, sumó S/ 414 millones, lo que representó un incremento de 2,1 por ciento respecto a similar periodo de 2017, influenciado por el Gobierno Regional.

**CUADRO N° 1**  
**HUÁNUCO: OTROS INDICADORES DE ACTIVIDAD ECONÓMICA**  
 (Variación % respecto a similar mes del año anterior)

	Feb.18	Mar.18	Abr.18	May.18	Jun.18	Jul.18
Despachos de cemento 1/	↓ -4,2	↓ -9,9	↑ 0,8	↓ -2,8	↓ -5,7	↓ -2,2
Arribos a los establecimientos de hospedaje	↑ 10,2	↑ 13,4	↑ 10,9	↑ 14,0	↑ 11,7	↓ -6,6
Crédito total 2/	↑ 6,0	↑ 5,6	↑ 8,2	↑ 7,4	↑ 7,9	
Crédito de consumo 2/	↑ 15,6	↑ 14,3	↑ 16,0	↑ 17,3	↑ 17,8	
Crédito hipotecario 2/	↑ 8,7	↑ 7,7	↑ 8,6	↑ 8,4	↑ 9,0	
Inversión pública 1/	↓ -36,8	↑ 3,1	↑ 0,5	↑ 9,4	↑ 41,8	↓ -3,3

1/ En términos reales.

2/ En términos nominales.

Fuentes: UNACEM, MINCETUR, SBS y MEF.

## I. ACTIVIDAD PRODUCTIVA

### 1. Actividad primaria

#### 1.1 Sector agropecuario

- La actividad agropecuaria registró un resultado positivo al crecer 7,5 por ciento interanual durante julio, justificado por el incremento del sub sector agrícola (10,8 por ciento) no obstante a la reducción de la actividad pecuaria (-1,1 por ciento). Entre enero y julio, aumentó en 9,1 por ciento, sustentado por la mayor oferta de las actividades agrícola (9,8 por ciento) y pecuaria (6,8 por ciento).

**CUADRO N° 2**  
**HUÁNUCO: SECTOR AGROPECUARIO 1/**  
(Miles de toneladas)

Subsectores	Estructura Porcentual 2016 /2	Julio			Enero - Julio		
		2 017	2 018	Var. %	2 017	2 018	Var. %
<b>AGRÍCOLA</b>	<b>72,0</b>			<b>10,8</b>			<b>9,8</b>
<b>Orientada al mercado interno 2/</b>	<b>61,5</b>			<b>6,3</b>			<b>8,6</b>
Papa Blanca	14,8	7,8	5,3	-32,1	220,1	227,1	3,2
Papa Amarilla+Color	8,0	12,8	10,9	-14,8	138,2	161,5	16,8
Plátano	7,1	17,6	18,1	2,9	123,9	127,7	3,1
Arroz Cáscara	4,0	2,6	4,9	89,0	37,9	38,9	2,6
Yuca	1,9	4,6	4,4	-4,3	33,8	34,0	0,6
Olluco	0,9	0,5	1,1	111,7	19,3	23,6	22,2
Maíz Amiláceo	1,5	4,9	5,3	9,1	10,6	15,0	41,7
Zapallo	0,3	0,2	0,1	-48,9	6,6	10,9	63,9
<b>Orientada al mercado externo y agroindustria 2/</b>	<b>10,6</b>			<b>25,1</b>			<b>14,3</b>
Maíz A. Duro	2,9	1,2	2,7	117,3	28,0	31,1	11,1
Café	3,8	1,6	1,8	11,9	7,6	8,4	10,9
Cacao	3,3	0,8	1,1	31,7	5,8	7,0	20,4
<b>PECUARIO</b>	<b>28,0</b>			<b>-1,1</b>			<b>6,8</b>
Carne de vacuno 3/	14,0	1,7	1,6	-6,2	10,7	11,4	6,3
Carne de ave 3/	0,8	0,1	0,1	15,1	0,7	1,0	39,2
Carne de ovino 3/	1,5	0,2	0,2	-1,2	1,0	1,1	4,8
Leche	3,8	4,1	4,0	-2,0	29,1	29,9	2,6
<b>SECTOR AGROPECUARIO</b>	<b>100,0</b>			<b>7,5</b>			<b>9,1</b>

1/ Cifras preliminares.

2/ Estimado a precios de 2007.

3/ Peso neto.

Fuente: MINAGRI.

Elaboración: BCRP - Sucursal Huancayo. Departamento de Estudios Económicos.

- En julio, el crecimiento de 10,8 por ciento en el sub sector agrícola se sustentó en la mayor oferta con destino al mercado interno (6,3 por ciento), y al mercado externo y agroindustria (25,1 por ciento); explicado en el primer caso, por los incrementos de arroz cáscara, trigo, olluco, plátano, piña, maíz amiláceo, cebada y naranja; y en el segundo, por café, cacao y maíz amarillo duro. Respecto a la mayor producción de café, se incrementó por haber ingresado mayores áreas de crecimiento a la fase de producción; y en cacao, por la favorable demanda y ampliación de áreas en producción. Entre enero y julio, la actividad agrícola creció en 9,8 por ciento, influenciado por la mayor oferta al mercado interno (8,6 por ciento), y al mercado externo y agroindustria (14,3 por ciento); en el primer caso, por el incremento en papa (blanca y amarilla), zapallo, maíz amiláceo, olluco, plátano, maíz choclo, yuca y oca; mientras que, en el segundo, por la mayor producción de café, cacao y maíz amarillo duro.

- La producción pecuaria decreció en 1,1 por ciento en el mes, ante la menor oferta de huevo, leche de vacuno, además de carnes de, vacuno y ovino; explicado en leche de vacuno, por el registro de menores rendimientos. Entre enero y julio, aumentó en 6,8 por ciento, destacando la mayor oferta de leche, lana, y carnes de, ave, vacuno, porcino, ovino, caprino y alpaca, entre los principales.
- La mayor actividad ganadera se localiza en la provincia de Puerto Inca, favorecida por la disponibilidad de pastos que se traduce en una significativa la producción de carne de vacuno, llegando a representar, entre enero y julio, el 56 por ciento del Valor Bruto de Producción (VBP) pecuario, seguido de leche (18 por ciento) y carne de porcino (14 por ciento). La producción de carne de vacuno se destina a los mercados local y del centro del país.
- En cuanto al avance de las siembras de la actual campaña agrícola (2017-2018), se instalaron 125 273 hectáreas, menor en 2 986 hectáreas (-2,3 por ciento) respecto a su similar de la campaña anterior (2016-2017), debido a la reducción de instalaciones de cultivos transitorios (3 178 hectáreas o 2,7 por ciento menos) no obstante a los incrementos en cultivos permanentes (192 hectáreas o 1,9 por ciento más). En cultivos transitorios, se explicó por las menores siembras de papa (blanca y amarilla), trigo, frijol grano seco, arroz cáscara y yuca; en papa, en respuesta a los precios bajos desde finales de 2017, principalmente en las zonas productoras de las provincias de Huánuco, Pachitea, Dos de Mayo y Ambo. Respecto a cultivos permanentes, se incrementaron por plátano y pasto braquearía.

**CUADRO N° 3**  
**HUÁNUCO: SUPERFICIE SEMBRADA 1/**  
(Hectáreas)

	Campaña Agrícola 2/		Variación	
	2016-2017	2017-2018	Absoluta	Porcentual
<b>Cultivos Transitorios</b>	<b>118 059</b>	<b>114 882</b>	<b>-3 178</b>	<b>-2,7</b>
Papa Blanca	24 801	21 989	-2 812	-11,3
Papa Amarilla+Color	19 990	19 075	-916	-4,6
Maíz Amiláceo	12 790	13 520	730	5,7
Maíz A. Duro	11 236	11 419	183	1,6
Arroz Cáscara	10 543	10 324	-219	-2,1
Trigo	8 274	7 984	-291	-3,5
Cebada Grano	5 978	6 008	31	0,5
Yuca	4 646	4 415	-231	-5,0
Frijol Grano Seco	3 611	3 545	-66	-1,8
Haba Grano Seco	2 970	3 005	35	1,2
Otros	13 221	13 601	379	2,9
<b>Cultivos Permanentes</b>	<b>10 200</b>	<b>10 391</b>	<b>192</b>	<b>1,9</b>
Pasto Braquearía	5 242	7 050	1 808	34,5
Cacao	1 534	1 223	-312	-20,3
Avena Forrajera	982	847	-135	-13,7
Plátano	668	805	137	20,5
Café	157	153	-4	-2,7
Otros	1 617	314	-1 303	-80,6
<b>TOTAL</b>	<b>128 259</b>	<b>125 273</b>	<b>-2 986</b>	<b>-2,3</b>

1/ Cifras preliminares.

2/ De agosto a julio.

Fuente: Dirección Regional de Agricultura - Huánuco.

Elaboración: BCRP - Sucursal Huancayo. Departamento de Estudios Económicos.



## 1.2 Sector minería

- La actividad minera se incrementó en 2,8 por ciento durante julio, luego de seis meses de continua disminución, ante la mayor producción de plomo (15,8 por ciento) y zinc (3,8 por ciento), contrarrestado parcialmente por la menor producción de cobre (-29,2 por ciento) y plata (-1,3 por ciento).
- Entre enero y julio, se redujo en 9,0 por ciento, influenciado por la menor producción de concentrados mineros de cobre (-13,9 por ciento), plomo (-13,6 por ciento), zinc (-7,6 por ciento) y plata (-6,0 por ciento). En el acumulado, a precios de 2007, la producción de zinc representó el 59 por ciento del VBP minero acumulado, seguido por plomo (19 por ciento), plata (16 por ciento) y cobre (6 por ciento).
- La producción del departamento se concentra en la minera Raura, ubicada en la cumbre de la Cordillera Occidental, entre los departamentos de Huánuco (provincia de Lauricocha, distrito de San Miguel de Cauri) y Lima (provincia de Oyón).

**CUADRO N° 4**  
**HUÁNUCO: SECTOR MINERÍA 1/**  
(Variación % real respecto a similar periodo del año anterior)

	Estructura Porcentual 2016 2/	Julio			Enero - Julio		
		2 017	2 018	Var. %	2 017	2 018	Var. %
Cobre (TMF)	5,6	212	150	-29,2	1 358	1 169	-13,9
Plomo (TMF)	24,3	1 646	1 907	15,8	13 264	11 457	-13,6
Zinc (TMF)	52,9	3 994	4 146	3,8	31 093	28 719	-7,6
Plata (Kg.f)	17,3	6 540	6 456	-1,3	46 155	43 382	-6,0
<b>TOTAL 1/</b>				<b>2,8</b>			<b>-9,0</b>

1/ Cifras preliminares.

2/ Estimado a precios de 2007.

Fuente: MINEM.

Elaboración: BCRP - Sucursal Huancayo. Departamento de Estudios Económicos.

**GRÁFICO N° 1**  
**HUÁNUCO: CRECIMIENTO DE LA PRODUCCIÓN MINERA**  
(Variación % real respecto a similar mes del año anterior)

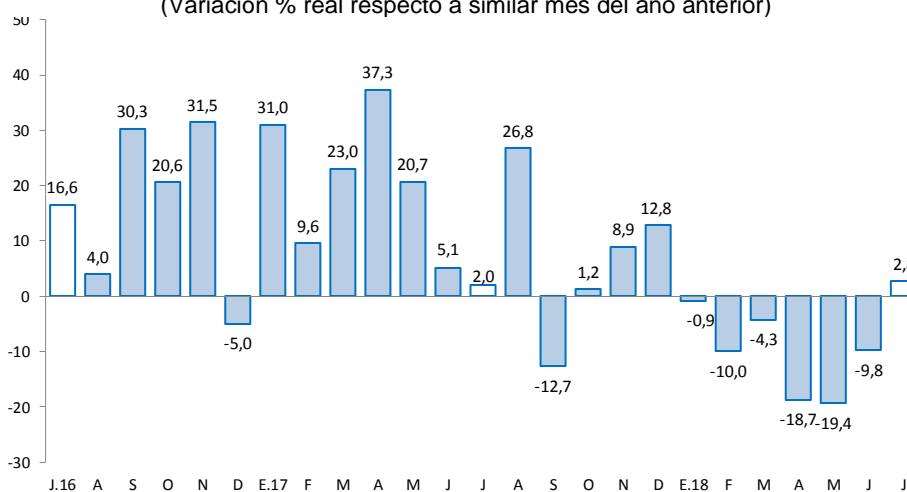

Fuente: MINEM.

Elaboración: BCRP - Sucursal Huancayo. Departamento de Estudios Económicos.

## 2. Otros indicadores sectoriales

### 2.1 Sector construcción

- Los despachos locales de cemento en Huánuco decrecieron por tercer mes consecutivo luego de haber registrado un resultado positivo en abril. En julio, disminuyeron 2,2 por ciento, debido a una menor ejecución de la inversión pública.
- Entre enero y julio, los despachos locales de cemento decrecieron en 5,4 por ciento comparado a similar periodo de 2017, por influencia de una menor demanda que se asocia a la menor inversión pública por parte del Gobierno Nacional (-12,0 por ciento) y las municipalidades (-9,9 por ciento).

**GRÁFICO N° 2**  
**HUÁNUCO: CRECIMIENTO DE LOS DESPACHOS DE CEMENTO**  
 (Variación % real respecto a similar mes del año anterior)

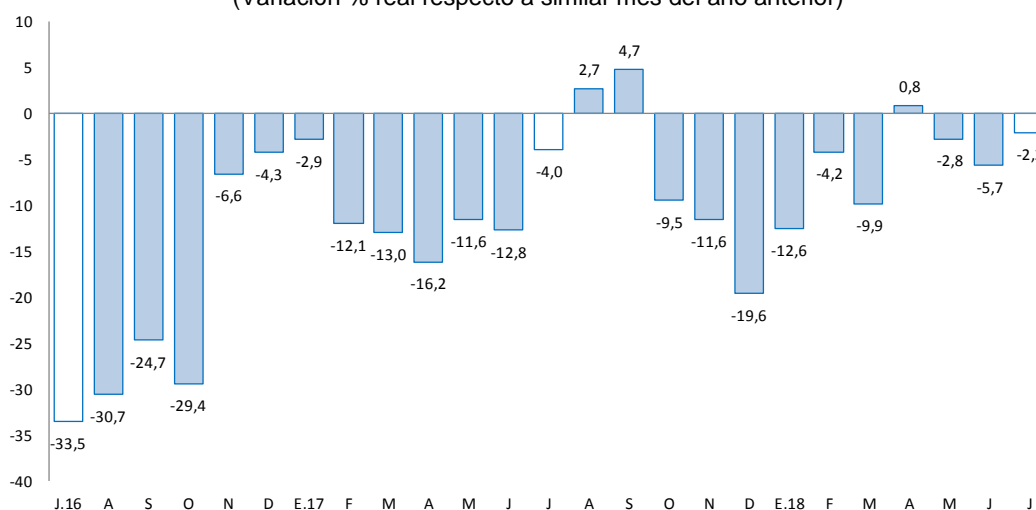

Fuente: UNACEM.

Elaboración: BCRP - Sucursal Huancayo. Departamento de Estudios Económicos.

### 2.2 Arribos a los establecimientos de hospedaje

- En julio, el número de arribos a los establecimientos de hospedaje disminuyó en 6,6 por ciento interanual, asociado a la menor afluencia de visitantes nacionales (-7,1 por ciento), contrarrestado parcialmente por los mayores arribos de visitantes extranjeros (57,4 por ciento). Entre enero y marzo, creció en 8,2 por ciento respecto a similar periodo de 2017, debido a los mayores arribos de visitantes nacionales (7,9 por ciento) y extranjeros (70,4 por ciento). De los atractivos turísticos registrados en Huánuco, sobresale Kotosh, en el que se encuentra el “Templo de las Manos Cruzadas”, mientras que Tingo María cuenta con la “Cueva de las Lechuzas”, la “Cueva de las Pavas” y la “Bella Durmiente”.
- Del total de arribos entre enero y julio, el 99,2 por ciento estuvo conformada por visitantes nacionales, de los cuales el 48 por ciento procedió del propio departamento, seguido de Lima (19 por ciento), Pasco (7 por ciento), Lima provincias (6 por ciento), Junín (5 por ciento), Ucayali (4 por ciento) y San Martín (3 por ciento). Asimismo, del total de visitantes extranjeros, el 20 por ciento procedió de Estados Unidos, seguido de Colombia (15 por ciento), Venezuela (15 por ciento), Chile (6 por ciento), Argentina (6 por ciento), Francia (5 por ciento), Alemania (5 por ciento) y España (4 por ciento), entre los principales.





**GRÁFICO N° 3**  
**HUÁNUCO: CRECIMIENTO DE ARRIBOS A ESTABLECIMIENTOS DE HOSPEDAJE**  
(Variación %)

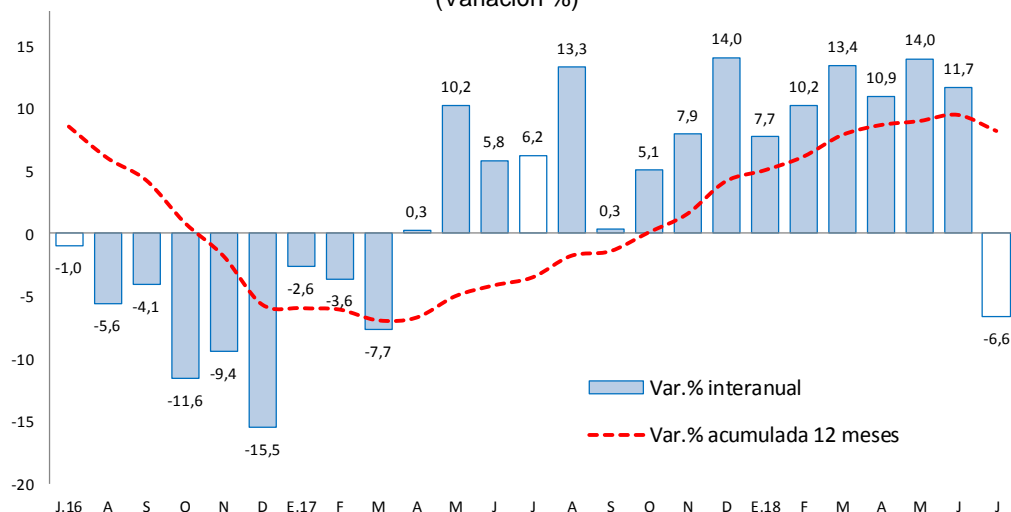

Fuente: MINCETUR.

Elaboración: BCRP - Sucursal Huancayo. Departamento de Estudios Económicos.

## II. SECTOR EXTERNO

### 1. Exportaciones

- Las exportaciones de Huánuco totalizaron US\$ 1 millón en julio, ligeramente superior en 1,1 por ciento respecto a similar mes de 2017, debido al incremento de los envíos de productos **tradicionales** en US\$ 96 miles (11,9 por ciento), sustentado en productos mineros, destacando los concentrados de plomo, no obstante a la reducción de productos agropecuarios, principalmente de café. Respecto a los **no tradicionales**, no se registró variación alguna.

**CUADRO N° 5**  
**HUÁNUCO: EXPORTACIONES POR GRUPO DE PRODUCTOS 1/**  
(Valor FOB en millones de US\$)

	Estructura % 2 016	Julio			Enero - Julio		
		2 017	2 018	Var. %	2 017	2 018	Var. %
<b>Productos Tradicionales</b>	<b>87,4</b>	<b>0</b>	<b>0</b>	<b>11,9</b>	<b>6</b>	<b>1</b>	<b>-78,8</b>
Agrícolas	2,3	0	0	-100,0	0	0	53,8
Mineros	85,1	0	0	-	6	1	-80,9
<b>Productos No Tradicionales</b>	<b>12,6</b>	<b>1</b>	<b>1</b>	<b>0,0</b>	<b>4</b>	<b>5</b>	<b>31,9</b>
Agropecuarios	12,4	1	1	-0,6	4	5	33,4
Pesqueros	0,0	0	0	-	0	0	-
Textil	0,0	0	0	-	0	0	-100,0
Maderas y papeles, y sus manuf.	0,0	0	0	-	0	0	-
Químicos	0,0	0	0	-	0	0	-100,0
Minerales no metálicos	0,0	0	0	-	0	0	-
Sidero-Metalúrgico y joyerías	0,0	0	0	-	0	0	-
Metal-Mecánicos	0,1	0	0	-	0	0	-
Resto de otros no tradicionales	0,0	0	0	-	0	0	-
<b>Total Exportaciones</b>	<b>100</b>	<b>1</b>	<b>1</b>	<b>1,1</b>	<b>10</b>	<b>7</b>	<b>-31,9</b>

1/ Cifras Preliminares.

Fuente: SUNAT.

Elaboración: BCRP - Sucursal Huancayo. Departamento de Estudios Económicos.

- Entre enero y julio, las ventas totalizaron US\$ 7 millones, menor en US\$ 3 millones (-31,9 por ciento) respecto a similar periodo de 2017, debido a la reducción en la oferta de productos tradicionales en US\$ 5 millones (-78,8 por ciento), contrarrestado parcialmente por el incremento de productos no tradicionales en US\$ 1 millón (31,9 por ciento). En los **tradicionales**, se redujo por menores envíos de productos mineros de zinc. En los **no tradicionales**, se justificó por los mayores envíos de productos agropecuarios, principalmente de los derivados de cacao.
- Los mayores envíos se destinaron a Italia (43 por ciento), Bélgica (13 por ciento), Holanda (10 por ciento), China (4 por ciento), Estados Unidos (3 por ciento) y Canadá (1 por ciento); mientras que, según productos, las mayores ventas fueron de cacao y sus derivados (69 por ciento), plátanos (4 por ciento), café (2 por ciento), flores y capullos (3 por ciento), concentrados de zinc (2 por ciento), además de oro (12 por ciento).

### III. CRÉDITOS Y DEPÓSITOS <sup>2</sup>

#### 1. Créditos

- Los créditos en Huánuco, al término del mes de junio (S/ 1 720 millones), se incrementaron en 7,9 por ciento comparado a igual mes de 2017, y en 0,3 por ciento respecto al mes previo. El incremento interanual se explicó por mayores montos otorgados en créditos para empresas (2,2 por ciento), consumo (17,8 por ciento) e hipotecario (9,0 por ciento). En los créditos para empresa, se asoció a la Banca Múltiple y Financieras, además del ingreso de una Caja Rural en reemplazo de una Edpyme; en los de consumo, por el Banco de la Nación, Banca Múltiple, Cajas Municipales, Edpymes y Financieras, además del ingreso de una Caja Rural; y en los orientados al sector hipotecario, creció por el Banco de la Nación, Banca Múltiple y las Cajas Municipales. Respecto al mes previo, el incremento de 0,3 por ciento se explicó por los mayores montos otorgados para consumo (1,4 por ciento) e hipotecario (0,7 por ciento).

**CUADRO N° 6**  
**HUÁNUCO: CRÉDITOS**  
(Saldos en millones de soles)

	Saldos en millones de soles		Tasas de crecimiento (%)	
	may-18	jun-18	Mes	12 Meses
<b>Banco de la Nación 1/</b>	<b>133</b>	<b>135</b>	<b>1,7</b>	<b>30,6</b>
<b>Agrobanco 2/</b>	<b>42</b>	<b>34</b>	<b>-21,0</b>	<b>-43,4</b>
<b>Banca Múltiple</b>	<b>887</b>	<b>897</b>	<b>1,1</b>	<b>7,9</b>
<b>Instituciones No Bancarias</b>	<b>654</b>	<b>655</b>	<b>0,2</b>	<b>9,0</b>
Financieras	212	213	0,7	12,2
Cajas Municipales	394	393	-0,2	2,2
Cajas Rurales	45	46	1,9	89,8
Edpymes	3	3	-2,2	73,4
<b>Total</b>	<b>1 716</b>	<b>1 720</b>	<b>0,3</b>	<b>7,9</b>
<b>Empresas</b>	<b>952</b>	<b>947</b>	<b>-0,5</b>	<b>2,2</b>
<b>Personas</b>	<b>764</b>	<b>774</b>	<b>1,3</b>	<b>15,9</b>
Consumo	605	614	1,4	17,8
Hipotecario	159	160	0,7	9,0
En MN	1 675	1 680	0,3	8,8
En ME	40	41	0,7	-19,4

1/ Considera sólo los créditos de consumo e hipotecario.

2/ No considera los créditos a las demás empresas del sistema financiero.

Fuente: SBS y AFP.

Elaboración: BCRP - Sucursal Huancayo. Departamento de Estudios Económicos.

<sup>2</sup> Se presentan los saldos de los créditos y depósitos al cierre de operaciones de julio de 2018. Cabe destacar que los saldos de las cuentas expresadas en moneda extranjera se valúan al tipo de cambio constante de diciembre de 2017 (S/ 3,24 por dólar), a fin de aislar el efecto de la valuación cambiaria sobre los saldos en dicha moneda.

- Por **tipo de moneda**, el 97,6 por ciento fue otorgado en moneda nacional, que interanualmente significó un aumento de 8,8 por ciento; mientras que en moneda extranjera (2,4 por ciento del total), disminuyó en 19,4 por ciento.

**GRÁFICO Nº 4**  
**HUÁNUCO: CRECIMIENTO DEL CRÉDITO DIRECTO**  
(Variación % respecto a similar mes del año anterior)

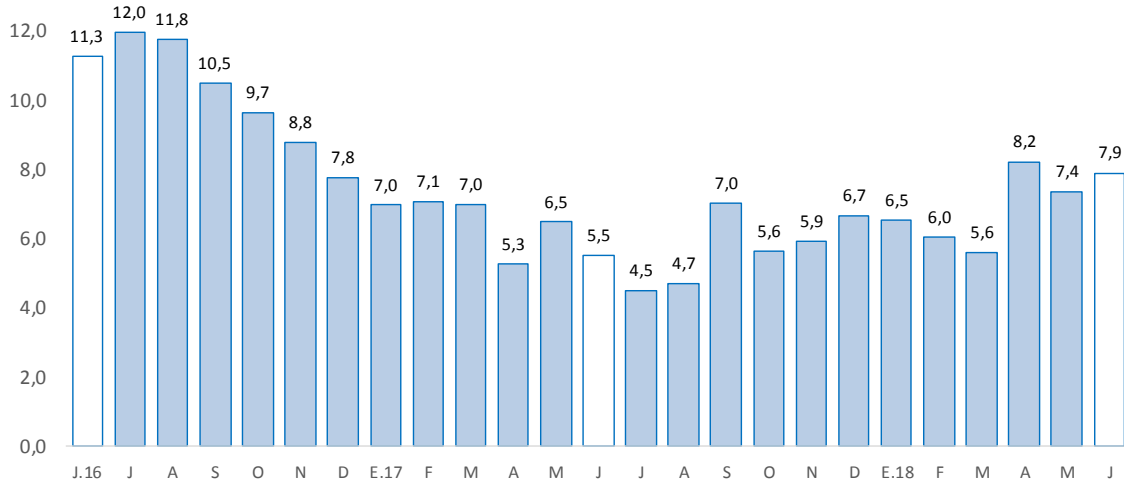

Fuente: SBS y AFP.

Elaboración: BCRP - Sucursal Huancayo. Departamento de Estudios Económicos.

- En cuanto a la tasa de **morosidad**, al mes de mayo alcanzó 6,3 por ciento, aumentando en 0,9 de punto porcentual respecto a su similar del año pasado. Los mayores ratios se registraron en Agrobanco (43,3 por ciento), Edpymes (16,8 por ciento), Banca Múltiple (5,8 por ciento), Financieras (6,3 por ciento), Cajas Municipales (5,1 por ciento) y Cajas Rurales (3,4 por ciento).

**GRÁFICO Nº 5**  
**HUÁNUCO: TASA DE MOROSIDAD 1/ 2/**  
(Porcentaje)

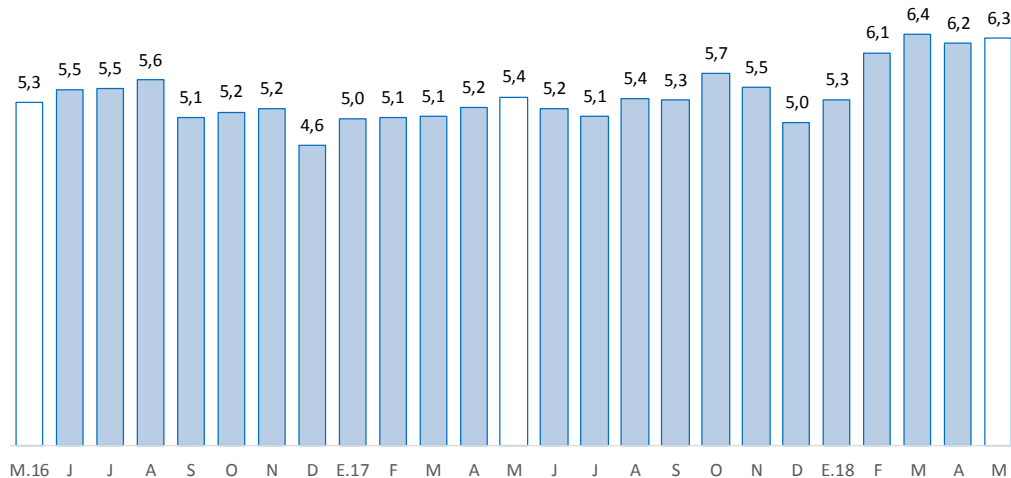

1/ Morosidad = (créditos vencidos + créditos en cobranza judicial) / colocaciones brutas.

2/ Preliminar.

Fuente: SBS y AFP.

Elaboración: BCRP - Sucursal Huancayo. Departamento de Estudios Económicos.



## 2. Depósitos

- En junio, los depósitos totalizaron S/ 900 millones, superior en 11,8 por ciento respecto de junio 2017, y en 2,6 por ciento comparado al mes previo. El incremento interanual se debió a los mayores montos en depósitos a la vista (2,5 por ciento), en ahorro (14,4 por ciento) y a plazo (16,0 por ciento); explicado en el primer caso por las Instituciones No Bancarias y la Banca Múltiple; en los depósitos en ahorro, por el Banco de la Nación, Banca Múltiple y las Instituciones No Bancarias; y en los depósitos a plazo, por el Banco de la Nación y las Instituciones No Bancarias. Respecto al mes previo, el incremento se relacionó a los mayores depósitos en ahorro y a plazo.

**CUADRO Nº 7**  
**HUÁNUCO: DEPÓSITOS**  
(Saldos en millones de soles)

	Saldos en millones de soles		Tasas de crecimiento (%)	
	may-18	jun-18	Mes	12 Meses
<b>Banco de la Nación</b>	<b>267</b>	<b>275</b>	<b>3,0</b>	<b>9,0</b>
<b>Banca Múltiple</b>	<b>472</b>	<b>489</b>	<b>3,8</b>	<b>14,1</b>
<b>Instituciones No Bancarias</b>	<b>139</b>	<b>136</b>	<b>-1,9</b>	<b>9,3</b>
Financieras	12	12	-2,0	3,2
Cajas Municipales	125	123	-1,9	8,8
Cajas Rurales	2	2	-0,7	340,5
<b>TOTAL</b>	<b>877</b>	<b>900</b>	<b>2,6</b>	<b>11,8</b>
Vista	209	207	-0,9	2,5
Ahorro	462	474	2,5	14,4
A plazo	206	219	6,5	16,0
En MN	773	799	3,4	13,2
En ME	104	101	-2,8	1,8

Fuente: SBS y AFP.

Elaboración: BCRP - Sucursal Huancayo. Departamento de Estudios Económicos.

**GRÁFICO Nº 6**  
**HUÁNUCO: CRECIMIENTO DE LOS DEPÓSITOS**  
(Variación % respecto a similar mes del año anterior)

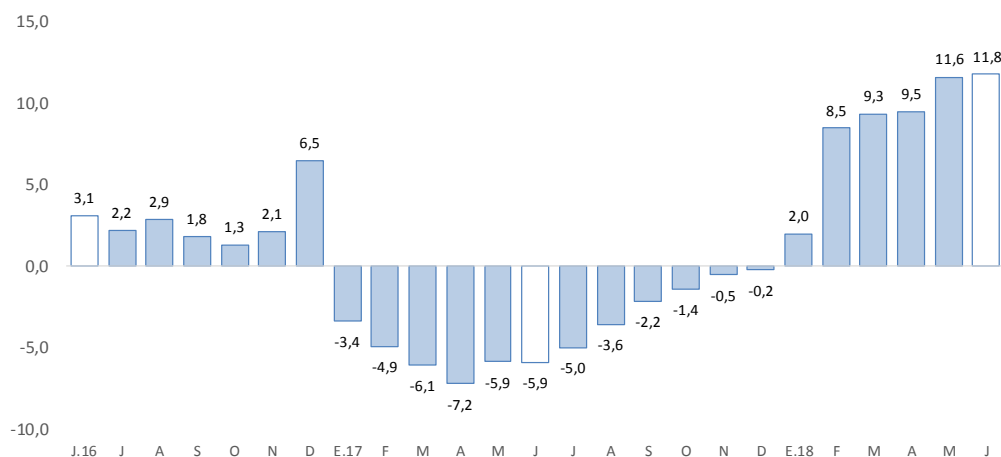

Fuente: SBS y AFP.

Elaboración: BCRP - Sucursal Huancayo. Departamento de Estudios Económicos.

- Por **institución**, en el mes, destacó la Banca Múltiple con una participación de 54,3 por ciento de los depósitos; seguido del Banco de la Nación (30,6 por ciento) y las empresas no bancarias (15,1 por ciento).
- Por **tipo de moneda**, en junio, los depósitos estuvieron conformados en un 88,8 por ciento por moneda nacional y en 11,2 por ciento por moneda extranjera. Comparado a junio 2017, crecieron los depósitos en moneda nacional (13,2 por ciento) y en moneda extranjera (1,8 por ciento). Los saldos en moneda extranjera sumaron US\$ 31 millones.

#### IV. EJECUCIÓN DEL PRESUPUESTO PÚBLICO

##### 1. Ejecución del Presupuesto Público de Gastos Corrientes

- La ejecución presupuestal del gasto corriente no financiero, neto de transferencias intergubernamentales, sumó en julio S/ 192 millones, lo que significó un incremento de S/ 28 millones (15,6 por ciento) respecto de similar mes del año anterior, influenciado por el Gobierno Regional (40,1 por ciento) y las municipalidades (6,4 por ciento), no obstante la disminución en el Gobierno Nacional (-5,7 por ciento). En el Gobierno Regional, se asoció al incremento de gastos en remuneraciones y transferencias; en los municipios, por mayores devengados en compras de bienes y servicios; y en el Gobierno Nacional, disminuyó por menores gastos en compras de bienes y servicios.
- Entre enero y julio, sumó S/ 1 087 millones, mayor en 10,7 por ciento respecto a similar periodo de 2017, influenciado por todos los niveles de gobierno. En el Gobierno Nacional (1,4 por ciento), explicado por los mayores devengados en remuneraciones y transferencias; en el Gobierno Regional (20,2 por ciento), por compras de bienes y servicios; y en las municipalidades (10,9 por ciento), por remuneraciones, y compras de bienes y servicios.
- En el avance, el 47 por ciento del gasto se concentró en el Gobierno Regional, seguido del Gobierno Nacional (40 por ciento) y las municipalidades (13 por ciento).

**CUADRO N° 8**  
**HUÁNUCO: EJECUCIÓN DEL PRESUPUESTO PÚBLICO DE GASTOS CORRIENTES 1/ 2/**  
(Millones de soles)

	Julio			Enero - Julio		
	2 017	2 018	Var.% real	2 017	2 018	Var.% real
Gobierno Nacional	70	67	-5,7	431	441	1,4
Gobierno Regional	70	99	40,1	418	508	20,2
Gobiernos locales	23	25	6,4	123	138	10,9
<b>Total</b>	<b>163</b>	<b>192</b>	<b>15,6</b>	<b>972</b>	<b>1 087</b>	<b>10,7</b>

1/ Información actualizada al 31 de julio de 2018.

2/ Neto de transferencias intergubernamentales. Comprende pensiones y otros gastos corrientes.

Fuente: MEF.

Elaboración: BCRP - Sucursal Huancayo. Departamento de Estudios Económicos.

##### 2. Ejecución del Presupuesto Público de Inversiones

- La inversión pública en Huánuco totalizó S/ 89 millones en julio, menor en S/ 2 millones (-3,3 por ciento) respecto a similar mes de 2017, con influencia del Gobierno Nacional (-10,4 por ciento) y municipalidades (-17,5 por ciento), aunque compensado parcialmente por el resultado positivo por parte del Gobierno Regional (97,2 por ciento). En el Gobierno Nacional, asociado a las menores inversiones de los sectores de transporte y educación; en los municipios, a los de saneamiento y educación; y en el Gobierno Regional, se incrementó por los menores devengados en los rubros de transporte, saneamiento y salud.

- Entre enero y julio, acumuló S/ 414 millones, mayor en 2,1 por ciento en términos reales respecto a similar periodo de 2017, determinado por el Gobierno Regional (83,7 por ciento), debido a los mayores gastos en los sectores de transporte, salud, educación, cultura y deporte. El resultado del acumulado se contrarrestó parcialmente por los menores devengados en el Gobierno Nacional (-12,0 por ciento) y municipalidades (-9,9 por ciento); en el primer caso, por las menores inversiones en transporte, vivienda y educación; y en el segundo, por saneamiento y educación.

**CUADRO Nº 9**  
**HUÁNUCO: EJECUCIÓN DEL PRESUPUESTO PÚBLICO DE INVERSIONES 1/ 2/**  
(Millones de soles)

	Julio			Enero - Julio		
	2 017	2 018	Var.% real	2 017	2 018	Var.% real
Gobierno Nacional	22	20	-10,4	116	103	-12,0
Gobierno Regional	10	20	97,2	54	100	83,7
Gobiernos locales	59	49	-17,5	231	211	-9,9
<b>Total</b>	<b>90</b>	<b>89</b>	<b>-3,3</b>	<b>401</b>	<b>414</b>	<b>2,1</b>

1/ Información actualizada al 31 de julio de 2018.

2/ Comprende la adquisición de activos no financieros

Fuente: MEF.

Elaboración: BCRP - Sucursal Huancayo. Departamento de Estudios Económicos.

**GRÁFICO Nº 7**  
**HUÁNUCO: CRECIMIENTO DE LA EJECUCIÓN DEL PRESUPUESTO PÚBLICO DE INVERSIONES**  
(Variación % real)

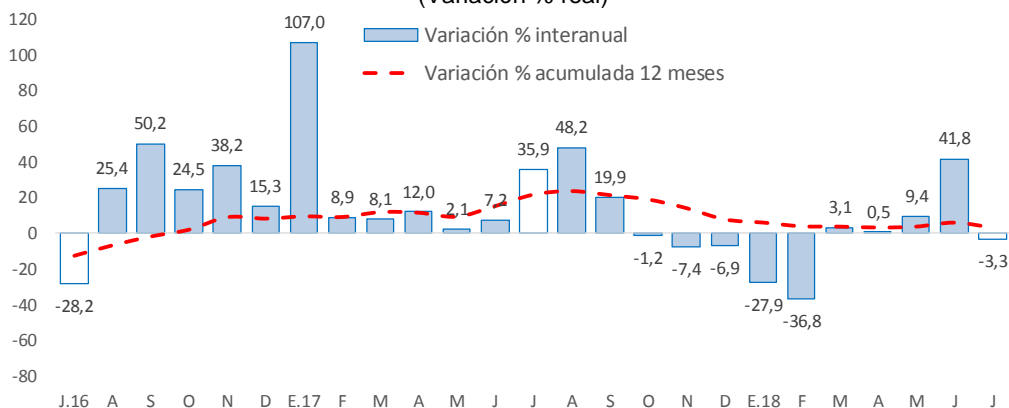

Fuente: MEF.

Elaboración: BCRP - Sucursal Huancayo. Departamento de Estudios Económicos.

- En cuanto al avance de la inversión pública, lo ejecutado entre enero y julio representó en la región el 26,6 por ciento de su Presupuesto Institucional Modificado (PIM), que sumó S/ 1 556 millones. El Gobierno Nacional registró un avance de 27,2 por ciento, seguido de las municipalidades (26,8 por ciento) y el Gobierno Regional (25,6 por ciento).

### Principales Proyectos

- Entre los principales proyectos que se ejecutaron entre enero y julio, en el Gobierno Nacional destacaron la “Rehabilitación y mejoramiento de la carretera Puerto Bermúdez - San Alejandro” con un gasto de S/ 61 millones; “Ampliación y mejoramiento de residencia de los estudiantes de la Universidad Nacional Agraria de la Selva” con un gasto acumulado de S/ 6 millones; y “Mejoramiento y rehabilitación del camino vecinal en el distrito de San Rafael, provincia de Ambo” con un gasto de S/ 3 millones.



- En el Gobierno Regional, sobresalieron el “Mejoramiento de la capacidad resolutive de los servicios de salud del Hospital Regional Hermilio Valdizán de Huánuco-Nivel III-1” con un gasto de S/ 18 millones; “Construcción del sistema de agua potable y alcantarillado del centro poblado La Esperanza y Anexos, distrito de Amarilis, provincia de Huánuco” con un gasto de S/ 14 millones; y “Ampliación y mejoramiento de los servicios educativos de la I.E.I N° 32004 San Pedro del distrito de Huánuco” con un gasto de S/ 8 millones.
- En los gobiernos locales, destacaron la “Construcción del camino vecinal Macora - Cutash - Jatun Patay, distrito de Marías, provincia de Dos de Mayo” con un gasto de S/ 8 millones; “Mejoramiento y ampliación del servicio de agua potable y saneamiento en localidades del distrito de Chavinillo, provincia de Yarowilca” con un gasto de S/ 7 millones; e “Instalación de defensa ribereña en la margen derecha del rio Huallaga, distrito de Luyando, Leoncio Prado” con un gasto de S/ 5 millones.



## V. ANEXOS





ANEXO 1

HUÁNUCO: PRODUCCIÓN AGROPECUARIA 1/  
(En toneladas métricas)

CULTIVOS	2 017						2 018							CULTIVOS
	JUL	AGO	SET	OCT	NOV	DIC	ENE	FEB	MAR	ABR	MAY	JUN	JUL	
<b>AGRÍCOLA</b>														<b>AGRÍCOLA</b>
<b>CONSUMO INTERNO</b>														<b>CONSUMO INTERNO</b>
Ajo	0	0	0	0	0	0	0	0	0	0	57	86	27	Ajo
Arroz Cáscara	2 592	4 012	6 153	3 626	5 799	5 660	6 711	7 657	6 951	4 288	4 305	4 099	4 900	Arroz Cáscara
Arveja Grano Seco	428	159	81	11	0	0	0	0	0	126	185	345	417	Arveja Grano Seco
Arveja Grano Verde	1 120	1 154	3 067	4 289	3 716	1 449	858	1 139	1 456	1 874	1 492	1 242	881	Arveja Grano Verde
Camote	257	228	316	307	241	158	211	323	283	381	516	487	273	Camote
Cebada Grano	3 862	1 021	63	0	0	0	0	0	0	0	793	1 959	3 908	Cebada Grano
Cebolla	73	0	0	14	29	43	29	19	18	308	344	184	162	Cebolla
Frijol Grano Seco	955	1 060	251	113	49	180	326	187	94	99	204	1 040	1 328	Frijol Grano Seco
Granadilla	686	515	226	189	168	147	52	112	241	456	745	802	680	Granadilla
Haba Grano Seco	1 443	328	27	2	5	8	0	0	0	0	58	985	1 606	Haba Grano Seco
Haba Grano Verde	325	624	535	178	85	16	86	200	612	1 229	1 749	418	417	Haba Grano Verde
Maíz Amiláceo	4 893	3 064	123	0	0	0	0	0	0	0	1 432	8 199	5 337	Maíz Amiláceo
Maíz Choclo	218	134	128	179	136	39	95	236	1 405	2 179	1 031	433	194	Maíz Choclo
Naranja	2 187	2 371	1 495	986	755	342	166	202	272	498	856	1 657	2 218	Naranja
Oca	225	0	0	0	0	0	0	28	57	587	1 929	2 213	274	Oca
Olluco	496	11	0	0	72	107	708	2 595	4 268	6 675	5 584	2 729	1 050	Olluco
Papa Blanca	7 806	13 564	26 305	50 375	57 007	57 365	46 853	31 731	38 401	56 050	34 070	14 696	5 302	Papa Blanca
Papa Amarilla+Color	12 771	10 008	6 653	25 592	36 233	27 035	21 371	17 867	21 538	32 111	36 263	21 430	10 875	Papa Amarilla+Color
Papaya	292	302	288	265	249	275	142	153	148	159	154	154	129	Papaya
Piña	463	545	707	835	960	881	877	866	825	769	784	756	783	Piña
Plátano	17 607	17 412	17 396	17 514	17 587	17 837	18 158	18 394	18 246	18 173	18 321	18 275	18 123	Plátano
Tomate	115	129	212	179	89	68	58	251	147	106	94	56	67	Tomate
Trigo	4 395	2 167	361	0	0	0	0	0	0	0	802	2 938	5 277	Trigo
Yuca	4 569	4 842	4 715	4 125	4 441	3 268	3 915	5 467	5 646	5 873	4 222	4 509	4 373	Yuca
Zanahoria	308	332	287	367	169	154	235	551	565	643	425	315	284	Zanahoria
Zapallo	174	81	298	465	240	102	1 551	2 599	3 368	1 746	731	768	89	Zapallo
Otros Cons. Interno	2 826	2 056	2 379	2 449	2 922	3 241	2 967	3 450	3 686	3 856	4 284	4 578	2 934	Otros Cons. Interno
<b>INDUSTRIAL Y/O EXP.</b>														<b>INDUSTRIAL Y/O EXP.</b>
Cacao	843	697	631	572	580	597	797	851	909	968	1 139	1 255	1 110	Cacao
Café	1 615	951	562	251	84	1	185	405	828	1 161	1 892	2 122	1 807	Café
Maíz A. Duro	1 238	2 670	4 995	3 396	1 788	3 021	8 840	9 922	5 548	2 829	1 038	197	2 690	Maíz A. Duro
Otros Industrial y/o Exp.	1 872	1 828	1 799	1 790	1 703	1 723	2 139	2 163	2 169	2 210	2 362	2 362	2 392	Otros Industrial y/o Exp.
<b>PECUARIO</b>														<b>PECUARIO</b>
<b>CARNE 2/</b>														<b>CARNE 2/</b>
Carne A ve	118	102	102	92	102	105	90	352	83	100	96	131	135	Carne A ve
Carne Ovino	168	158	149	150	143	145	128	136	144	155	159	167	166	Carne Ovino
Carne Porcino	693	675	590	568	530	611	448	383	562	689	710	686	801	Carne Porcino
Carne Vacuno	1 682	1 527	1 545	1 411	1 550	1 780	1 383	1 553	1 514	1 829	1 846	1 647	1 577	Carne Vacuno
Carne Caprino	26	24	21	20	19	27	19	17	18	19	20	21	28	Carne Caprino
Carne Alpaca	3	2	2	2	2	2	2	2	2	2	3	3	3	Carne Alpaca
Carne Llama	1	0	0	0	0	0	0	0	0	0	0	0	0	Carne Llama
Huevo	106	91	92	87	83	93	102	103	101	99	102	105	103	Huevo
Leche	4 077	3 997	3 770	3 717	3 752	3 925	4 350	4 073	4 419	4 325	4 429	4 257	3 997	Leche
Lana	9	10	73	30	35	8	3	0	21	38	10	19	10	Lana
<b>FIBRA</b>														<b>FIBRA</b>
Fibra de Alpaca	0	0	0	0	1	1	0	0	1	1	0	0	0	Fibra de Alpaca
Fibra de Llama	0	0	0	0	0	0	0	0	0	0	0	0	0	Fibra de Llama

1/ Cifras preliminares.

2/ Peso Neto, no de animales en pie.

Fuente: MINAGRI.

Elaboración: BCRP - Sucursal Huancayo. Departamento de Estudios Económicos.



**ANEXO 2**

**HUÁNUCO: PRODUCCIÓN MINERA METÁLICA 1/**  
(Contenido fino)

Producción Metálica Concentración	2 017						2 018							Producción Metálica Concentración
	JUL	AGO	SET	OCT	NOV	DIC	ENE	FEB	MAR	ABR	MAY	JUN	JUL	
COBRE (TMF)	212	190	138	131	173	189	144	165	178	156	184	191	150	COBRE (TMF)
PLATA (Kg.f)	6 540	6 952	5 611	6 471	8 469	8 760	6 558	6 230	6 710	6 282	5 495	5 650	6 456	PLATA (Kg.f)
ZINC (TMF)	3 994	4 636	4 251	4 681	4 455	4 973	4 303	3 787	4 445	3 948	4 047	4 043	4 146	ZINC (TMF)
PLOMO (TMF)	1 646	1 845	1 390	1 522	1 521	1 845	1 590	1 536	1 765	1 470	1 414	1 774	1 907	PLOMO (TMF)

1/ Cifras preliminares.

Fuente: MINEM.

Elaboración: BCRP - Sucursal Huancayo. Departamento de Estudios Económicos.



**ANEXO 3**

**HUÁNUCO: EXPORTACIONES FOB POR TIPO DE PRODUCTOS 1/**  
(Millones US\$)

TIPO	2 017						2 018							TIPO	
	JUL	AGO	SET	OCT	NOV	DIC	ENE	FEB	MAR	ABR	MAY	JUN	JUL		
<b>Productos Tradicionales</b>	<b>0</b>	<b>2</b>	<b>0</b>	<b>6</b>	<b>0</b>	<b>0</b>	<b>0</b>	<b>0</b>	<b>0</b>	<b>0</b>	<b>0</b>	<b>0</b>	<b>1</b>	<b>0</b>	<b>Productos Tradicionales</b>
Agrícolas	0	0	0	0	0	0	0	0	0	0	0	0	0	0	Agrícolas
Mineros	0	2	0	6	0	0	0	0	0	0	0	0	1	0	Mineros
<b>Productos No Tradicionales</b>	<b>1</b>	<b>1</b>	<b>1</b>	<b>1</b>	<b>1</b>	<b>2</b>	<b>1</b>	<b>1</b>	<b>0</b>	<b>1</b>	<b>1</b>	<b>1</b>	<b>1</b>	<b>1</b>	<b>Productos No Tradicionales</b>
Agropecuarios	1	1	1	1	1	2	1	1	0	1	1	1	1	1	Agropecuarios
Pesqueros	0	0	0	0	0	0	0	0	0	0	0	0	0	0	Pesqueros
Textil	0	0	0	0	0	0	0	0	0	0	0	0	0	0	Textil
Maderas y papeles, y sus manuf.	0	0	0	0	0	0	0	0	0	0	0	0	0	0	Maderas y papeles, y sus manuf.
Quimicos	0	0	0	0	0	0	0	0	0	0	0	0	0	0	Quimicos
Minerales no metálicos	0	0	0	0	0	0	0	0	0	0	0	0	0	0	Minerales no metálicos
Sidero-Metalúrgico y joyerías	0	0	0	0	0	0	0	0	0	0	0	0	0	0	Sidero-Metalúrgico y joyerías
Metal-Mecánicos	0	0	0	0	0	0	0	0	0	0	0	0	0	0	Metal-Mecánicos
Resto de otros no tradicionales	0	0	0	0	0	0	0	0	0	0	0	0	0	0	Resto de otros no tradicionales
<b>TOTAL EXPORTACIONES</b>	<b>1</b>	<b>3</b>	<b>1</b>	<b>7</b>	<b>1</b>	<b>2</b>	<b>1</b>	<b>1</b>	<b>0</b>	<b>1</b>	<b>1</b>	<b>2</b>	<b>1</b>	<b>TOTAL EXPORTACIONES</b>	

1/ Cifras Preliminares.

Fuente: SUNAT.

Elaboración: BCRP - Sucursal Huancayo. Departamento de Estudios Económicos.



ANEXO 4

HUÁNUCO: EXPORTACIONES FOB DE PRODUCTOS NO TRADICIONALES 1/  
(Millones US\$ valor FOB)

TIPO	2 017						2 018							TIPO
	JUL	AGO	SET	OCT	NOV	DIC	ENE	FEB	MAR	ABR	MAY	JUN	JUL	
<b>Agropecuarios</b>	1	1	1	1	1	2	1	1	0	1	1	1	1	<b>Agropecuarios</b>
<b>Cacao</b>	1	1	1	1	0	1	1	0	0	1	1	1	1	<b>Cacao</b>
Chocolate	0	0	0	0	0	0	0	0	0	0	0	0	0	Chocolate
Pasta de cacao	0	0	0	0	0	0	0	0	0	0	0	0	0	Pasta de cacao
Manteca de cacao	0	0	0	0	0	0	0	0	0	0	0	0	0	Manteca de cacao
Cacao en grano y en polvo	0	0	0	0	0	0	0	0	0	0	0	0	0	Cacao en grano y en polvo
Resto de cacao	1	1	1	1	0	1	0	0	0	1	1	1	1	Resto de cacao
Quinua	0	0	0	0	0	0	0	0	0	0	0	0	0	Quinua
Tara	0	0	0	0	0	0	0	0	0	0	0	0	0	Tara
Flores y capullos	0	0	0	0	0	0	0	0	0	0	0	0	0	Flores y capullos
Semillas	0	0	0	0	0	0	0	0	0	0	0	0	0	Semillas
Resto	0	0	0	0	0	2	0	0	0	0	0	0	0	Resto
<b>Pesquero</b>	0	0	0	0	0	0	0	0	0	0	0	0	0	<b>Pesquero</b>
Crustaceo y molusco congelado	0	0	0	0	0	0	0	0	0	0	0	0	0	Crustaceo y molusco congelado
Pescado seco	0	0	0	0	0	0	0	0	0	0	0	0	0	Pescado seco
Resto	0	0	0	0	0	0	0	0	0	0	0	0	0	Resto
<b>Textiles</b>	0	0	0	0	0	0	0	0	0	0	0	0	0	<b>Textiles</b>
<b>Maderas y papeles, y sus manuf.</b>	0	0	0	0	0	0	0	0	0	0	0	0	0	<b>Maderas y papeles, y sus manuf.</b>
Madera aserrada	0	0	0	0	0	0	0	0	0	0	0	0	0	Madera aserrada
Tablillas y frisos para parques	0	0	0	0	0	0	0	0	0	0	0	0	0	Tablillas y frisos para parques
Papel	0	0	0	0	0	0	0	0	0	0	0	0	0	Papel
Resto	0	0	0	0	0	0	0	0	0	0	0	0	0	Resto
<b>Químicos</b>	0	0	0	0	0	0	0	0	0	0	0	0	0	<b>Químicos</b>
<b>Minerales no metálicos</b>	0	0	0	0	0	0	0	0	0	0	0	0	0	<b>Minerales no metálicos</b>
<b>Sidero-Metalúrgico y Joyerías</b>	0	0	0	0	0	0	0	0	0	0	0	0	0	<b>Sidero-Metalúrgico y Joyerías</b>
<b>Metal-Mecánicos</b>	0	0	0	0	0	0	0	0	0	0	0	0	0	<b>Metal-Mecánicos</b>
<b>Resto de otros no tradicionales</b>	0	0	0	0	0	0	0	0	0	0	0	0	0	<b>Resto de otros no tradicionales</b>
<b>TOTAL</b>	1	1	1	1	1	2	1	1	0	1	1	1	1	<b>TOTAL</b>

1/Cifras Preliminares.

Fuente: SUNAT.

Elaboración: BCRP - Sucursal Huancayo. Departamento de Estudios Económicos.



**ANEXO 5**

**HUÁNUCO: INGRESOS CORRIENTES DEL GOBIERNO CENTRAL**  
(Millones de soles)

	2 017						2 018							
	JUL	AGO	SET	OCT	NOV	DIC	ENE	FEB	MAR	ABR	MAY	JUN	JUL	
<b>I. INGRESOS TRIBUTARIOS</b>	9	9	9	10	10	11	13	10	9	13	9	9	11	<b>I. INGRESOS TRIBUTARIOS</b>
1). Impuesto a la Renta	5	5	6	6	6	6	7	6	6	8	5	5	6	1). Impuesto a la Renta
Personas Naturales	2	2	2	2	2	2	2	2	2	2	2	1	2	Personas Naturales
Personas Jurídicas	3	4	4	4	4	4	5	4	3	3	3	3	3	Personas Jurídicas
Regularización	0	0	0	0	0	0	0	0	1	2	1	1	0	Regularización
2). Impuesto a las Importaciones	0	0	0	0	0	0	0	0	0	0	0	0	0	2). Impuesto a las Importaciones
3). Impuesto General a las Ventas	2	3	2	3	3	3	4	3	1	3	2	2	2	3). Impuesto General a las Ventas
4). Imp. Selectivo al Consumo (ISC)	0	0	0	0	0	0	0	0	0	0	0	0	0	4). Imp. Selectivo al Consumo (ISC)
5). Otros Ingresos Tributarios	1	2	1	2	1	1	1	2	1	2	2	1	2	5). Otros Ingresos Tributarios
<b>II. INGRESOS NO TRIBUTARIOS</b>	0	0	0	0	0	0	0	0	0	0	0	0	0	<b>II. INGRESOS NO TRIBUTARIOS</b>
<b>TOTAL INGRESOS (I+II)</b>	9	9	9	10	10	11	13	10	9	13	9	9	11	<b>TOTAL INGRESOS (I+II)</b>

Fuente: SUNAT.

Elaboración: BCRP - Sucursal Huancayo. Departamento de Estudios Económicos.



**ANEXO 6**

**HUÁNUCO: EJECUCIÓN DEL PRESUPUESTO PÚBLICO DEL GOBIERNO NACIONAL 1/**

(Millones de soles)

	2017						2018							
	JUL	AGO	SET	OCT	NOV	DIC	ENE	FEB	MAR	ABR	MAY	JUN	JUL	
<b>GASTOS NO FINANCIEROS</b>	<b>92</b>	<b>104</b>	<b>67</b>	<b>83</b>	<b>79</b>	<b>161</b>	<b>67</b>	<b>74</b>	<b>61</b>	<b>87</b>	<b>74</b>	<b>95</b>	<b>87</b>	<b>GASTOS NO FINANCIEROS</b>
<b>a. GASTOS CORRIENTES</b>	<b>70</b>	<b>71</b>	<b>38</b>	<b>62</b>	<b>54</b>	<b>98</b>	<b>55</b>	<b>63</b>	<b>48</b>	<b>75</b>	<b>59</b>	<b>74</b>	<b>67</b>	<b>a. GASTOS CORRIENTES</b>
1. Personal y Obligaciones Sociales	21	16	17	18	18	21	21	19	23	20	20	20	21	1. Personal y Obligaciones Sociales
2. Pensiones y Otras Prest. Sociales	7	1	1	4	2	4	4	11	9	7	4	4	13	2. Pensiones y Otras Prest. Sociales
3. Bienes y Servicios	32	27	13	15	22	42	13	14	16	15	16	22	24	3. Bienes y Servicios
4. Donaciones y Transferencias 2/	0	0	0	0	0	0	0	0	0	6	0	0	0	4. Donaciones y Transferencias
5. Otros Gastos Corrientes	10	26	7	26	12	30	16	18	1	26	19	29	9	5. Otros Gastos Corrientes
<b>b. GASTOS DE CAPITAL</b>	<b>22</b>	<b>33</b>	<b>30</b>	<b>21</b>	<b>25</b>	<b>63</b>	<b>12</b>	<b>11</b>	<b>13</b>	<b>12</b>	<b>15</b>	<b>21</b>	<b>20</b>	<b>b. GASTOS DE CAPITAL</b>
1. Adquisición de Activos No Financieros	22	33	29	21	25	60	12	11	13	12	15	21	20	1. Adquisición de Activos No Financieros
2. Otros gastos de capital 3/	0	0	0	0	0	4	0	0	0	0	0	0	0	2. Otros gastos de capital

1/ Información actualizada al 31 de julio de 2018.

2/ Neto de transferencias intergubernamentales.

3/ Incluye donaciones y transferencias.

Fuente: MEF.

Elaboración: BCRP - Sucursal Huancayo. Departamento de Estudios Económicos.

**ANEXO 7**

**HUÁNUCO: EJECUCIÓN DEL PRESUPUESTO PÚBLICO DEL GOBIERNO REGIONAL 1/**  
(Millones de soles)

	2017						2018							
	JUL	AGO	SET	OCT	NOV	DIC	ENE	FEB	MAR	ABR	MAY	JUN	JUL	
<b>GASTOS NO FINANCIEROS</b>	<b>80</b>	<b>86</b>	<b>84</b>	<b>88</b>	<b>100</b>	<b>202</b>	<b>64</b>	<b>70</b>	<b>85</b>	<b>88</b>	<b>94</b>	<b>88</b>	<b>119</b>	<b>GASTOS NO FINANCIEROS</b>
<b>a. GASTOS CORRIENTES</b>	<b>70</b>	<b>62</b>	<b>71</b>	<b>71</b>	<b>82</b>	<b>151</b>	<b>63</b>	<b>65</b>	<b>69</b>	<b>69</b>	<b>69</b>	<b>73</b>	<b>99</b>	<b>a. GASTOS CORRIENTES</b>
1. Personal y Obligaciones Sociales	49	44	50	47	56	76	54	52	52	54	53	53	59	1. Personal y Obligaciones Sociales
2. Pensiones y Otras Prest. Sociales	4	4	4	3	4	9	5	4	4	3	4	4	5	2. Pensiones y Otras Prest. Sociales
3. Bienes y Servicios	16	15	14	19	22	57	5	8	12	12	12	15	16	3. Bienes y Servicios
4. Otros Gastos Corrientes	0	0	4	1	1	10	0	1	2	0	1	1	20	4. Otros Gastos Corrientes
<b>b. GASTOS DE CAPITAL</b>	<b>10</b>	<b>24</b>	<b>13</b>	<b>17</b>	<b>18</b>	<b>51</b>	<b>1</b>	<b>4</b>	<b>16</b>	<b>19</b>	<b>26</b>	<b>15</b>	<b>20</b>	<b>b. GASTOS DE CAPITAL</b>
1. Adquisición de Activos No Financieros	10	24	13	17	18	51	1	4	16	19	26	15	20	1. Adquisición de Activos No Financieros
2. Otros gastos de capital 2/	0	0	0	0	0	0	0	0	0	0	0	0	0	2. Otros gastos de capital

1/ Información actualizada al 31 de julio de 2018.

2/ Incluye donaciones y transferencias.

Fuente: MEF.

Elaboración: BCRP - Sucursal Huancayo. Departamento de Estudios Económicos.



**ANEXO 8**

**HUÁNUCO: EJECUCIÓN DEL PRESUPUESTO PÚBLICO DE LOS GOBIERNOS LOCALES 1/**

(Millones de soles)

	2017						2018							
	JUL	AGO	SET	OCT	NOV	DIC	ENE	FEB	MAR	ABR	MAY	JUN	JUL	
<b>GASTOS NO FINANCIEROS</b>	<b>83</b>	<b>70</b>	<b>91</b>	<b>68</b>	<b>81</b>	<b>174</b>	<b>14</b>	<b>31</b>	<b>56</b>	<b>46</b>	<b>53</b>	<b>74</b>	<b>75</b>	<b>GASTOS NO FINANCIEROS</b>
<b>a. GASTOS CORRIENTES</b>	<b>23</b>	<b>22</b>	<b>21</b>	<b>21</b>	<b>21</b>	<b>44</b>	<b>10</b>	<b>17</b>	<b>22</b>	<b>19</b>	<b>23</b>	<b>21</b>	<b>25</b>	<b>a. GASTOS CORRIENTES</b>
1. Personal y Obligaciones Sociales	5	4	4	4	4	5	4	4	5	4	4	4	5	1. Personal y Obligaciones Sociales
2. Pensiones y Otras Prest. Sociales	2	2	2	2	2	5	0	0	0	1	2	2	2	2. Pensiones y Otras Prest. Sociales
3. Bienes y Servicios	16	15	14	14	15	26	6	12	16	14	16	14	17	3. Bienes y Servicios
4. Donaciones y Transferencias	0	1	1	1	0	8	0	0	0	0	1	0	1	4. Donaciones y Transferencias
5. Otros Gastos Corrientes	0	0	0	0	0	0	0	0	0	0	0	0	0	5. Otros Gastos Corrientes
<b>b. GASTOS DE CAPITAL</b>	<b>59</b>	<b>48</b>	<b>71</b>	<b>47</b>	<b>60</b>	<b>131</b>	<b>4</b>	<b>14</b>	<b>35</b>	<b>26</b>	<b>30</b>	<b>54</b>	<b>49</b>	<b>b. GASTOS DE CAPITAL</b>
1. Adquisición de Activos No Financieros	59	48	71	47	60	131	4	14	34	26	29	54	49	1. Adquisición de Activos No Financieros
2. Otros gastos de capital 2/	0	0	0	0	0	0	0	0	0	0	0	0	0	2. Otros gastos de capital

1/ Información actualizada al 31 de julio de 2018.

2/ Incluye donaciones y transferencias.

Fuente: MEF.

Elaboración: BCRP - Sucursal Huancayo, Departamento de Estudios Económicos.



**ANEXO 9**

**HUÁNUCO: MOROSIDAD 1/**  
(En porcentajes)

ENTIDADES FINANCIERAS	2 017								2 018					ENTIDADES FINANCIERAS
	MAY	JUN	JUL	AGO	SET	OCT	NOV	DIC	ENE	FEB	MAR	ABR	MAY	
<b>I. BANCA MÚLTIPLE</b>	5,2	5,1	4,8	5,0	4,8	5,5	5,5	5,2	5,7	6,3	6,2	5,7	5,8	<b>I. BANCA MÚLTIPLE</b>
<b>II. INSTITUCIONES NO BANCARIAS</b>														<b>II. INSTITUCIONES NO BANCARIAS</b>
Financieras	6,1	6,1	5,9	6,2	5,6	5,2	4,9	5,3	5,0	5,6	5,8	6,3	6,3	Financieras
Cajas Municipales	6,3	5,8	5,9	5,6	5,7	5,4	5,3	4,2	4,6	4,7	4,7	4,9	5,1	Cajas Municipales
Cajas Rurales	-	4,4	3,8	3,6	3,4	3,5	3,7	3,6	3,5	3,6	3,3	3,5	3,4	Cajas Rurales
EDPYMEs	5,1	13,6	9,2	8,0	7,5	7,9	6,4	7,9	8,9	11,5	13,4	15,4	16,8	EDPYMEs
<b>III. ENTIDADES ESTATALES</b>														<b>III. ENTIDADES ESTATALES</b>
Banco de la Nación 2/	1,8	1,9	1,9	1,9	1,9	1,9	1,9	1,9	1,8	1,8	1,7	1,7	1,7	Banco de la Nación 2/
Agrobanco 3/	5,3	5,1	7,2	13,2	14,9	22,8	19,6	14,6	16,3	28,5	40,5	42,1	43,3	Agrobanco 3/
<b>TOTAL</b>	<b>5,4</b>	<b>5,2</b>	<b>5,1</b>	<b>5,4</b>	<b>5,3</b>	<b>5,7</b>	<b>5,5</b>	<b>5,0</b>	<b>5,3</b>	<b>6,1</b>	<b>6,4</b>	<b>6,2</b>	<b>6,3</b>	<b>TOTAL</b>

1/ Cifras preliminares.

2/ Sólo considera los créditos de consumo e hipotecario.

3/ No considera los créditos a las demás empresas del sector.

Fuente: SBS y AFP.

Elaboración: BCRP - Sucursal Huancayo. Departamento de Estudios Económicos.

