

BANCO CENTRAL DE RESERVA DEL PERÚ
SUCURSAL HUANCAYO



HUÁNUCO: Síntesis de Actividad Económica
Marzo 2018¹

Departamento de Estudios Económicos

¹ En el presente informe participaron Francisco Callupe Casaño y Joel Jovani Turco Quinto.

ÍNDICE

	<i>Página</i>
RESUMEN EJECUTIVO.....	3
I. ACTIVIDAD PRODUCTIVA.....	5
1. Actividad primaria.....	5
1.1 Sector agropecuario.....	5
1.2 Sector minería.....	7
2. Otros indicadores sectoriales.....	8
2.1 Sector construcción.....	8
2.2 Arribos a los establecimientos de hospedaje.....	8
II. SECTOR EXTERNO.....	9
1. Exportaciones.....	9
III. CRÉDITOS Y DEPÓSITOS.....	10
1. Créditos.....	10
2. Depósitos.....	12
IV. EJECUCIÓN DEL PRESUPUESTO PÚBLICO.....	13
1. Ejecución del Presupuesto Público de Gastos Corrientes.....	13
2. Ejecución del Presupuesto Público de Inversiones.....	13
V. ANEXOS.....	16



RESUMEN EJECUTIVO

Principales hechos de importancia

- En marzo, el **sector minero** se redujo en 4,3 por ciento interanual, sumando tres meses de resultados negativos, debido a la menor producción de cobre (-10,8 por ciento), zinc (-5,7 por ciento) y plata (-2,8 por ciento). Contrariamente, la producción **agropecuaria** creció en 10,6 por ciento interanual, ante los resultados positivos de los sub sectores agrícola (12,0 por ciento) y pecuario (6,1 por ciento).
- En cuanto a los **otros indicadores de actividad económica**, destacó en marzo, el incremento de la inversión pública (3,1 por ciento); crédito directo total (5,6 por ciento); crédito de consumo (14,3 por ciento); y crédito hipotecario (7,7 por ciento).

Actividad primaria

- El **sector agropecuario** registró un resultado positivo al crecer 10,6 por ciento interanual durante marzo, justificado por el incremento de los sub sectores agrícola (12,0 por ciento) y pecuario (6,1 por ciento); en el primer caso, debido a la mayor producción de papa (blanca y amarilla), zapallo, yuca, olluco, piña, maíz choclo, zanahoria, haba grano verde, café, cacao y maíz amarillo duro; en el segundo, leche, fibra de alpaca, además de carnes de, vacuno, porcino, ovino, caprino y alpaca. Entre enero y marzo, aumentó en 11,2 por ciento, sustentado por la mayor oferta de las actividades agrícola (12,6 por ciento) y pecuaria (6,9 por ciento).
- La **actividad minera** se redujo en 4,3 por ciento durante marzo, sumando tres meses de continua disminución, ante la menor producción de cobre (-10,8 por ciento), zinc (-5,7 por ciento) y plata (-2,8 por ciento). Entre enero y marzo, se redujo en 5,1 por ciento, influenciado por la menor producción de concentrados mineros de cobre (-6,3 por ciento), plomo (-13,2 por ciento) y zinc (-4,3 por ciento), no obstante la mayor producción de plata (3,8 por ciento).

Otros indicadores de actividad económica

- Los **despachos de cemento** en Huánuco, a cargo de la empresa UNACEM (plantas Condorcocha y Atocongo, con las marcas Cemento Andino y Sol, respectivamente), disminuyeron en 9,9 por ciento en marzo, asociado a la reducción de la inversión pública en todos los niveles de gobierno. Entre enero y marzo, decrecieron en 9,0 por ciento comparado a similar periodo de 2017.
- El **crédito directo total** en la región (S/ 1 681 millones) creció en 5,6 por ciento interanual en marzo, influenciado por los mayores montos colocados por la Banca Múltiple, Banco de la Nación, Cajas Municipales y Financieras. Según tipo, aumentaron en los orientados a consumo (14,3 por ciento), hipotecario (7,7 por ciento) y a empresas (0,5 por ciento).
- La **inversión pública** del mes (S/ 63 millones) creció en 3,1 por ciento interanual, ante los mayores montos devengados en el Gobierno Regional (135,7 por ciento). Entre enero y marzo, sumó S/ 108 millones, lo que representó una reducción de 16,5 por ciento respecto a similar periodo de 2017, influenciado por el Gobierno Nacional y los municipios. Los tres proyectos con mayor monto devengado en el acumulado fueron: “Rehabilitación y mejoramiento de la carretera Puerto Bermúdez - San Alejandro” con un gasto de S/ 28 millones, a cargo del Gobierno Nacional; “Mejoramiento y ampliación de la infraestructura del complejo deportivo de Paucarbamba, distrito de Amarilis, provincia de Huánuco” con un gasto de S/ 5 millones, a cargo del Gobierno Regional; y “Construcción del camino vecinal Macora - Cutash - Jatun Patay, distrito de Marías, provincia de Dos de Mayo - Huánuco” con un gasto de S/ 5 millones, a cargo de las municipalidades.

CUADRO N° 1
HUÁNUCO: OTROS INDICADORES DE ACTIVIDAD ECONÓMICA
 (Variación % respecto a similar mes del año anterior)

	Oct.17	Nov.17	Dic.17	Ene.18	Feb.18	Mar.18
Despachos de cemento 1/	↓ -9,5	↓ -11,6	↓ -19,6	↓ -12,6	↓ -4,2	↓ -9,9
Arribos a los establecimientos de hospedaje	↑ 5,1	↑ 7,9	↑ 14,0	↑ 7,7	↑ 10,2	
Crédito total 2/	↑ 5,6	↑ 5,9	↑ 6,7	↑ 6,5	↑ 6,0	↑ 5,6
Crédito de consumo 2/	↑ 13,3	↑ 13,2	↑ 14,1	↑ 14,5	↑ 15,6	↑ 14,3
Crédito hipotecario 2/	↑ 9,2	↑ 10,1	↑ 10,3	↑ 8,1	↑ 8,7	↑ 7,7
Inversión pública 1/	↓ -1,2	↓ -7,4	↓ -6,9	↓ -27,9	↓ -36,8	↑ 3,1

1/ En términos reales.

2/ En términos nominales.

Fuentes: UNACEM, MINCETUR, MTPE, SBS y MEF.

I. ACTIVIDAD PRODUCTIVA

1. Actividad primaria

1.1 Sector agropecuario

- La actividad agropecuaria registró un resultado positivo al crecer 10,6 por ciento interanual durante marzo, justificado por el incremento de los sub sectores agrícola (12,0 por ciento) y pecuario (6,1 por ciento). Entre enero y marzo, aumentó en 11,2 por ciento, sustentado por la mayor oferta de las actividades agrícola (12,6 por ciento) y pecuaria (6,9 por ciento).

CUADRO N° 2
HUÁNUCO: SECTOR AGROPECUARIO 1/
(Miles de toneladas)

Subsectores	Estructura Porcentual 2016 /2	Marzo			Enero - Marzo		
		2 017	2 018	Var. %	2 017	2 018	Var. %
AGRÍCOLA	72,0			12,0			12,6
Orientada al mercado interno 2/	61,5			11,6			12,4
Papa Blanca	14,8	32,0	37,9	18,4	98,3	115,9	17,9
Papa Amarilla+Color	8,0	18,4	21,5	17,0	51,1	61,3	20,0
Plátano	7,1	17,8	17,8	-0,3	53,1	54,3	2,3
Arroz Cáscara	4,0	8,6	7,0	-18,7	21,9	21,3	-2,7
Yuca	1,9	4,5	5,6	24,2	13,1	15,0	14,3
Olluco	0,9	2,9	4,5	52,2	7,4	7,8	5,4
Zapallo	0,3	1,6	3,3	103,0	3,8	7,5	99,5
Arveja Grano Verde	1,0	1,5	1,5	-5,7	3,9	3,5	-11,3
Orientada al mercado externo y agroindustria 2/	10,6			13,9			13,3
Maíz A. Duro	2,9	5,0	5,5	10,7	22,5	24,3	7,9
Cacao	3,3	0,8	0,9	14,1	2,1	2,6	21,3
Café	3,8	0,7	0,8	16,8	1,3	1,4	12,4
PECUARIO	28,0			6,1			6,9
Carne de vacuno 3/	14,0	1,4	1,5	11,0	4,1	4,5	7,3
Carne de ave 3/	0,8	0,1	0,1	-2,5	0,3	0,5	102,7
Carne de ovino 3/	1,5	0,1	0,1	0,9	0,4	0,4	1,8
Leche	3,8	4,3	4,4	2,8	12,5	12,8	2,5
SECTOR AGROPECUARIO	100,0			10,6			11,2

1/ Cifras preliminares.

2/ Aprecios de 2007.

3/ Peso neto.

Fuente: MINAGRI.

Elaboración: BCRP - Sucursal Huancayo. Departamento de Estudios Económicos.

- En marzo, el crecimiento de 12,0 por ciento en el sub sector agrícola se sustentó en la mayor oferta con destino al mercado interno (11,6 por ciento) y al mercado externo y agroindustria (13,9 por ciento); explicado en el primer caso, por los incrementos de papa (blanca y amarilla), zapallo, yuca, olluco, piña, maíz choclo, zanahoria y haba grano verde; y en el segundo, se incrementó por café, cacao y maíz amarillo duro. Respecto a la mayor producción de papa (blanca y amarilla), se debió al incremento de siembras y rendimientos en las provincias de Ambo, Huánuco y Pachitea, explicado por el registro de lluvias normales; en café, se incrementó por haber ingresado mayores áreas de crecimiento a producción; y en cacao, por la favorable demanda y ampliación de hectáreas en producción. Entre enero y marzo, la actividad agrícola creció en 12,6 por ciento, influenciado por la mayor oferta al mercado interno (12,4 por ciento) y al mercado externo y agroindustria (13,3 por ciento); en el primer caso, por el incremento en papa (blanca y amarilla), zapallo, plátano, olluco, maíz choclo, yuca y haba grano verde; mientras que, en el segundo, por la mayor producción de café, cacao y maíz amarillo duro.

- La producción pecuaria creció en 6,1 por ciento en el mes, ante la mayor oferta de leche de vacuno, fibra de alpaca, además de carnes de vacuno, porcino, ovino, caprino y alpaca; explicado en leche de vacuno, por el registro de mejores rendimientos, adecuada demanda y favorables precios de mercado. Entre enero y marzo, aumentó en 6,9 por ciento, destacando la mayor oferta de leche, fibra de alpaca y, carnes, de ave, vacuno, porcino, ovino, caprino y alpaca, entre los principales.
- La mayor actividad ganadera se localiza en la provincia de Puerto Inca, favorecida por la disponibilidad de pastos, adquiriendo significancia la producción de carne de vacuno y llegando a representar, entre enero y marzo, el 56 por ciento del Valor Bruto de Producción (VBP) pecuario, seguido de leche (19 por ciento) y carne de porcino (12 por ciento). La producción de carne de vacuno se destina a los mercados local y regional.
- En cuanto al avance de siembras, correspondiente a la actual campaña agrícola (2017-2018), se instalaron 99 020 hectáreas, menor en 622 hectáreas (-0,6 por ciento) respecto a su similar de la campaña anterior (2016-2017), debido a la reducción de instalaciones de cultivos transitorios (664 hectáreas o 0,7 por ciento menos), no obstante los incrementos en cultivos permanentes (42 hectáreas o 0,4 por ciento de más). En cultivos transitorios, se explicó por las menores siembras de papa (blanca y amarilla), trigo, arroz cáscara y yuca; en papa, sustentado por los precios bajos desde finales de 2017, principalmente en las zonas productoras de las provincias de Huánuco, Pachitea, Dos de Mayo y Ambo. Respecto a cultivos permanentes, se incrementó por plátano y pasto braquearía.

CUADRO N° 3
HUÁNUCO: SUPERFICIE SEMBRADA 1/
(Hectáreas)

	Campaña Agrícola 2/		Variación	
	2016-2017	2017-2018	Absoluta	Porcentual
Cultivos Transitorios	89 519	88 855	-664	-0,7
Papa Blanca	15 364	13 771	-1 593	-10,4
Maíz Amiláceo	12 747	13 470	723	5,7
Papa Amarilla+Color	11 731	11 684	-48	-0,4
Maíz A. Duro	8 522	8 980	458	5,4
Trigo	8 274	7 986	-289	-3,5
Arroz Cáscara	7 568	7 407	-161	-2,1
Cebada Grano	5 978	6 008	31	0,5
Yuca	3 146	3 011	-135	-4,3
Haba Grano Seco	2 967	3 003	36	1,2
Frijol Grano Seco	2 791	2 888	98	3,5
Otros	10 432	10 649	217	2,1
Cultivos Permanentes	10 123	10 165	42	0,4
Pasto Braquearía	5 242	7 050	1 808	34,5
Cacao	1 489	1 115	-375	-25,2
Avena Forrajera	982	847	-135	-13,7
Plátano	652	695	43	6,6
Café	157	153	-4	-2,7
Otros	1 601	305	-1 296	-80,9
TOTAL	99 642	99 020	-622	-0,6

1/ Cifras preliminares.

2/ De agosto a marzo.

Fuente: Dirección Regional de Agricultura - Huánuco.

Elaboración: BCRP - Sucursal Huancayo. Departamento de Estudios Económicos.



1.2 Sector minería

- La actividad minera se redujo en 4,3 por ciento durante marzo, sumando tres meses de continua disminución, ante la menor producción de cobre (-10,8 por ciento), zinc (-5,7 por ciento) y plata (-2,8 por ciento), contrarrestado parcialmente por el ligero incremento en la mayor producción de plomo (0,9 por ciento).
- Entre enero y marzo, se redujo en 5,1 por ciento, influenciado por la menor producción de concentrados mineros de cobre (-6,3 por ciento), plomo (-13,2 por ciento) y zinc (-4,3 por ciento), no obstante la mayor producción de plata (3,8 por ciento). En el acumulado, a precios de 2007, la producción de zinc representó el 59 por ciento del VBP minero acumulado, seguido por plomo (19 por ciento), plata (16 por ciento) y cobre (6 por ciento).
- La producción del departamento se concentra en la minera Raura, ubicada en la cumbre de la Cordillera Occidental, entre los departamentos de Huánuco (provincia de Lauricocha, distrito de San Miguel de Cauri) y Lima (provincia de Oyón).

CUADRO N° 4
HUÁNUCO: SECTOR MINERÍA 1/
(Variación % real respecto a similar periodo del año anterior)

	Estructura Porcentual 2016 2/	Marzo			Enero - Marzo		
		2 017	2 018	Var. %	2 017	2 018	Var. %
Cobre (TMF)	5,6	199	178	-10,8	520	487	-6,3
Plomo (TMF)	24,3	1 750	1 765	0,9	5 638	4 892	-13,2
Zinc (TMF)	52,9	4 712	4 445	-5,7	13 100	12 535	-4,3
Plata (Kg.f)	17,3	6 901	6 710	-2,8	18 792	19 498	3,8
TOTAL 1/				-4,3			-5,1

1/ Cifras preliminares.

2/ A precios de 2007.

Fuente: MINEM.

Elaboración: BCRP - Sucursal Huancayo. Departamento de Estudios Económicos.

GRÁFICO N° 1
HUÁNUCO: CRECIMIENTO DE LA PRODUCCIÓN MINERA
(Variación % real respecto a similar mes del año anterior)

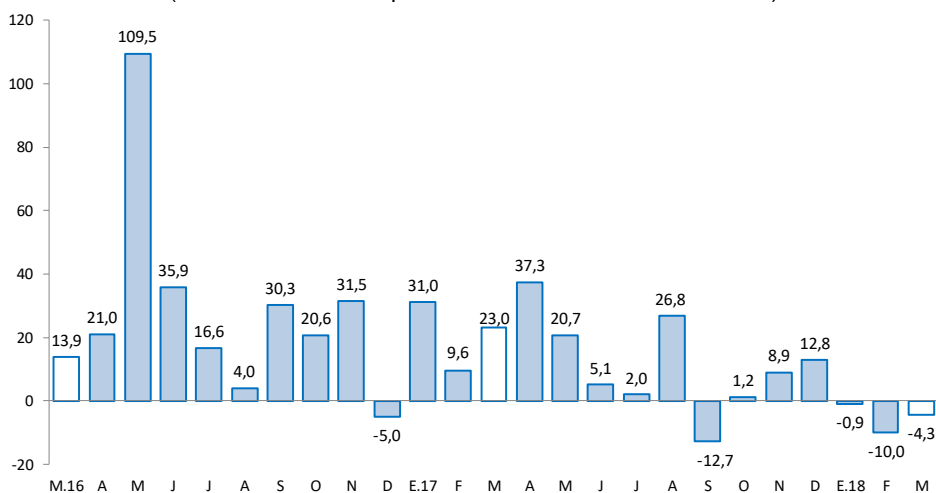

Fuente: MINEM.

Elaboración: BCRP - Sucursal Huancayo. Departamento de Estudios Económicos.

2. Otros indicadores sectoriales

2.1 Sector construcción

- Los despachos de cemento, a cargo de la empresa UNACEM (plantas Condorcocha y Atocongo, con las marcas Cemento Andino y Sol, respectivamente), decrecieron por seis meses consecutivos, luego de incrementarse en agosto y setiembre de 2017. En marzo, disminuyeron en 9,9 por ciento, debido a la menor ejecución de la inversión pública.
- Entre enero y marzo, los despachos decrecieron en 9,0 por ciento comparado a similar periodo de 2017, influenciado por una menor demanda, debido a la menor inversión pública en todos los niveles de gobierno, los mismos que, entre enero y marzo, disminuyeron en 16,5 por ciento respecto a similar periodo de 2017.

GRÁFICO N° 2
HUÁNUCO: CRECIMIENTO DE LOS DESPACHOS DE CEMENTO
 (Variación % real respecto a similar mes del año anterior)

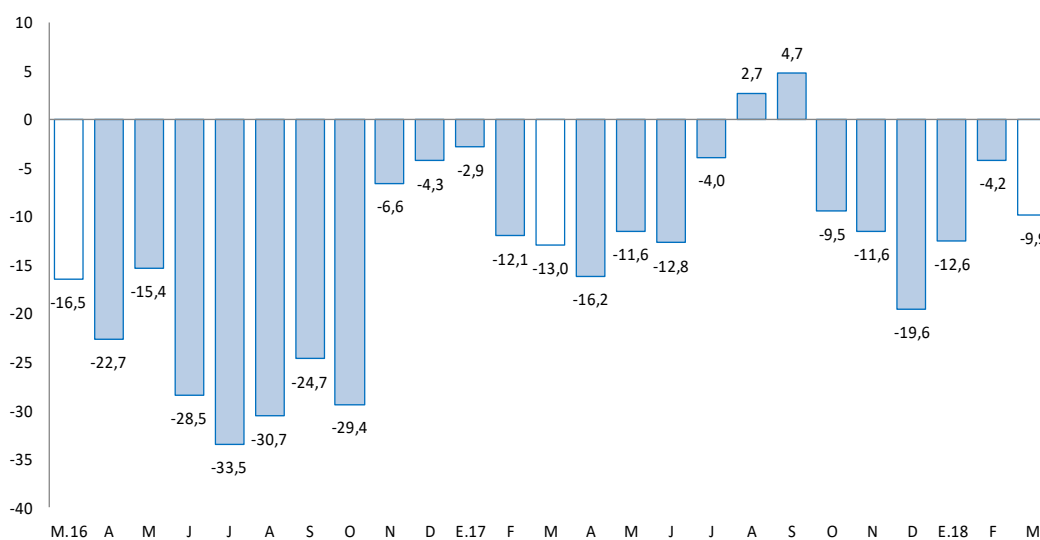

Fuente: UNACEM (Plantas Condorcocha y Atocongo).

Elaboración: BCRP - Sucursal Huancayo. Departamento de Estudios Económicos.

2.2 Arribos a los establecimientos de hospedaje

- En febrero, el número de arribos a los establecimientos de hospedaje aumentó en 10,2 por ciento interanual, asociado a la mayor afluencia de visitantes nacionales (9,9 por ciento) y extranjeros (73,5 por ciento). Entre enero y febrero, creció en 8,9 por ciento respecto a similar periodo de 2017, explicado por los mayores arribos de visitantes nacionales (8,6 por ciento) y extranjeros (99,6 por ciento). De los atractivos turísticos registrados en Huánuco, sobresale Kotosh, donde se encuentra el “Templo de las Manos Cruzadas”, mientras que Tingo María cuenta con la “Cueva de las Lechuzas”, la “Cueva de las Pavas” y la “Bella Durmiente”.
- Del total de arribos entre enero y febrero, el 99,3 por ciento fueron nacionales, de los cuales el 50 por ciento procedió del propio departamento, seguido de Lima Metropolitana (17 por ciento), Lima provincias (8 por ciento), Pasco (6 por ciento), Ucayali (4 por ciento), Junín (3 por ciento) y San Martín (3 por ciento). Asimismo, del total de visitantes extranjeros, el 24 por ciento procedió de Colombia, seguido de Chile (11 por ciento), Estados Unidos (10 por ciento), Venezuela (10 por ciento), Argentina (10 por ciento), Alemania (7 por ciento) y España (7 por ciento), entre los principales.



GRÁFICO N° 3
HUÁNUCO: CRECIMIENTO DE ARRIBOS A ESTABLECIMIENTOS DE HOSPEDAJE
(Variación %)

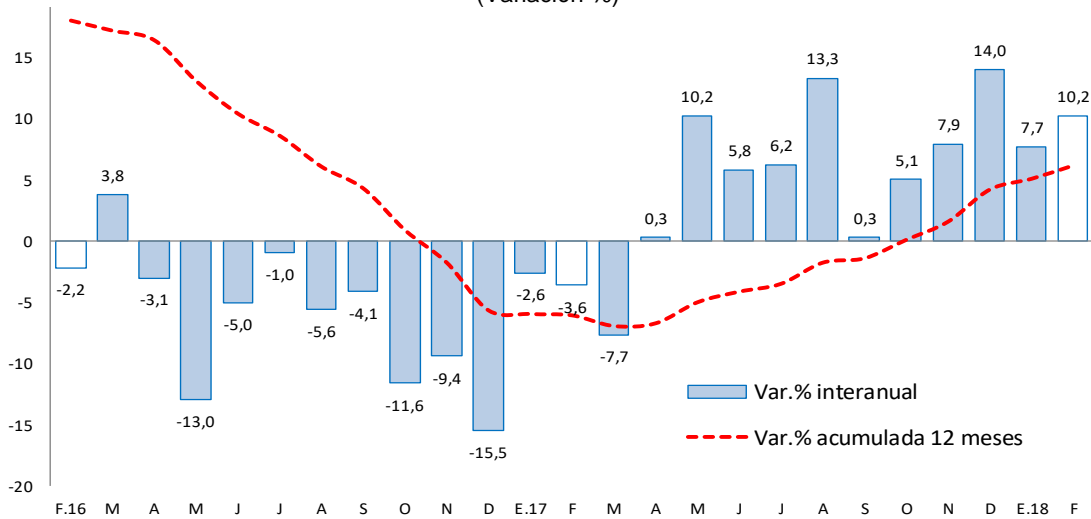

Fuente: MINCETUR.

Elaboración: BCRP - Sucursal Huancayo. Departamento de Estudios Económicos.

II. SECTOR EXTERNO

1. Exportaciones

- Las exportaciones de Huánuco totalizaron US\$ 493 miles en marzo, menor en US\$ 5 millones (-91,8 por ciento) respecto a similar mes de 2017, debido a menores envíos de productos tradicionales en US\$ 6 millones, no obstante el incremento en la oferta de productos no tradicionales en US\$ 11 miles (2,2 por ciento). En los productos **tradicionales**, se ofertaron menores productos mineros de zinc. Respecto a los **no tradicionales**, el incremento se relacionó a mayores envíos de productos agropecuarios, principalmente de cacao y sus derivados.

CUADRO N° 5
HUÁNUCO: EXPORTACIONES POR GRUPO DE PRODUCTOS 1/
(Valor FOB en millones de US\$)

	Estructura % 2 016	Marzo			Enero - Marzo		
		2 017	2 018	Var. %	2 017	2 018	Var. %
Productos Tradicionales	87,4	6	0,0	-100,0	6	0	-95,9
Agrícolas	2,3	0	0,0	-	0	0	-
Mineros	85,1	6	0,0	-100,0	6	0	-98,0
Productos No Tradicionales	12,6	0	0,5	2,2	2	2	6,8
Agropecuarios	12,4	0	0,5	13,1	2	2	9,9
Pesqueros	0,0	0	0,0	-	0	0	-
Textil	0,0	0	0,0	-	0	0	-
Maderas y papeles, y sus manuf.	0,0	0	0,0	-	0	0	-
Químicos	0,0	0	0,0	-100,0	0	0	-100,0
Minerales no metálicos	0,0	0	0,0	-	0	0	-
Sidero-Metalúrgico y joyerías	0,0	0	0,0	-	0	0	-
Metal-Mecánicos	0,1	0	0,0	-	0	0	-
Resto de otros no tradicionales	0,0	0	0,0	-	0	0	-
Total Exportaciones	100	6	0,5	-91,8	7	2	-72,0

1/ Cifras Preliminares.

Fuente: SUNAT.

Elaboración: BCRP - Sucursal Huancayo. Departamento de Estudios Económicos.

- Entre enero y marzo, las ventas totalizaron US\$ 2 millones, menor en US\$ 5 millones (-72,0 por ciento) respecto a similar periodo de 2017, explicado por una reducción en la oferta de productos tradicionales en US\$ 5 millones (-95,9 por ciento), contrarrestado parcialmente por el incremento de productos no tradicionales en US\$ 114 miles (6,8 por ciento). En los **tradicionales**, se redujo por menores envíos de productos mineros de zinc y plomo; además de productos agropecuarios, principalmente de café. En los **no tradicionales**, se justificó por los mayores envíos de productos agropecuarios, principalmente de los derivados de cacao.
- Los mayores envíos se destinaron a Italia (34 por ciento), Bélgica (17 por ciento), Holanda (13 por ciento), Estados Unidos (7 por ciento), China (5 por ciento) y Canadá (2 por ciento); mientras que, según productos, las mayores ventas fueron de cacao y sus derivados (74 por ciento), café (6 por ciento), flores y capullos (5 por ciento), además de concentrados de zinc (3 por ciento) y plomo (2 por ciento).

III. CRÉDITOS Y DEPÓSITOS ²

1. Créditos

- Los créditos en Huánuco al término del mes de marzo (S/ 1 681 millones), se incrementaron en 5,6 por ciento comparado a igual mes de 2017, y en 1,2 por ciento respecto al mes previo. El incremento interanual se explicó por mayores montos otorgados en créditos para empresas (0,5 por ciento), consumo (14,3 por ciento) e hipotecario (7,7 por ciento). En los créditos para empresa, se asoció a la Banca Múltiple, Cajas Municipales y Financieras, además del ingreso de una Caja Rural en reemplazo de una Edpyme; en los de consumo, por el Banco de la Nación, Banca Múltiple, Cajas Municipales, Edpymes y Financieras, además del ingreso de una Caja Rural; y en los orientados al sector hipotecario, creció por el Banco de la Nación, Banca Múltiple y las Cajas Municipales. Respecto al mes previo, el incremento de 1,2 por ciento se explicó por los mayores montos otorgados para empresas (1,6 por ciento) y para consumo (1,1 por ciento).

CUADRO N° 6
HUÁNUCO: CRÉDITOS
(Saldos en millones de soles)

	Saldos en millones de soles		Tasas de crecimiento (%)	
	feb-18	mar-18	Mes	12 Meses
Banco de la Nación 1/	125	128	2,5	28,9
Agrobanco 2/	47	46	-2,7	-45,2
Banca Múltiple	847	862	1,7	5,0
Instituciones No Bancarias	641	646	0,6	9,7
Financieras	206	207	0,5	12,2
Cajas Municipales	391	393	0,6	3,3
Cajas Rurales	41	42	1,3	-
Edpymes	3	3	-0,1	-85,9
Total	1 661	1 681	1,2	5,6
Empresas	927	942	1,6	0,5
Personas	733	739	0,8	12,8
Consumo	576	582	1,1	14,3
Hipotecario	158	157	-0,6	7,7
En MN	1 620	1 641	1,3	6,8
En ME	41	40	-3,3	-27,4

1/ Considera sólo los créditos de consumo e hipotecario.

2/ No considera los créditos a las demás empresas del sistema financiero.

Fuente: SBS y AFP.

Elaboración: BCRP - Sucursal Huancayo. Departamento de Estudios Económicos.

² Se presentan los saldos de los créditos y depósitos al cierre de operaciones de marzo de 2018. Cabe destacar que los saldos de las cuentas expresadas en moneda extranjera se valúan al tipo de cambio constante de diciembre de 2017 (S/ 3,24 por dólar), a fin de aislar el efecto de la valuación cambiaria sobre los saldos en dicha moneda.

- Por **tipo de moneda**, un 97,6 por ciento fue otorgado en moneda nacional, los que interanualmente crecieron en 6,8 por ciento; mientras que en moneda extranjera (2,4 por ciento del total), disminuyó en 27,4 por ciento.

GRÁFICO Nº 4
HUÁNUCO: CRECIMIENTO DEL CRÉDITO DIRECTO
(Variación % respecto a similar mes del año anterior)

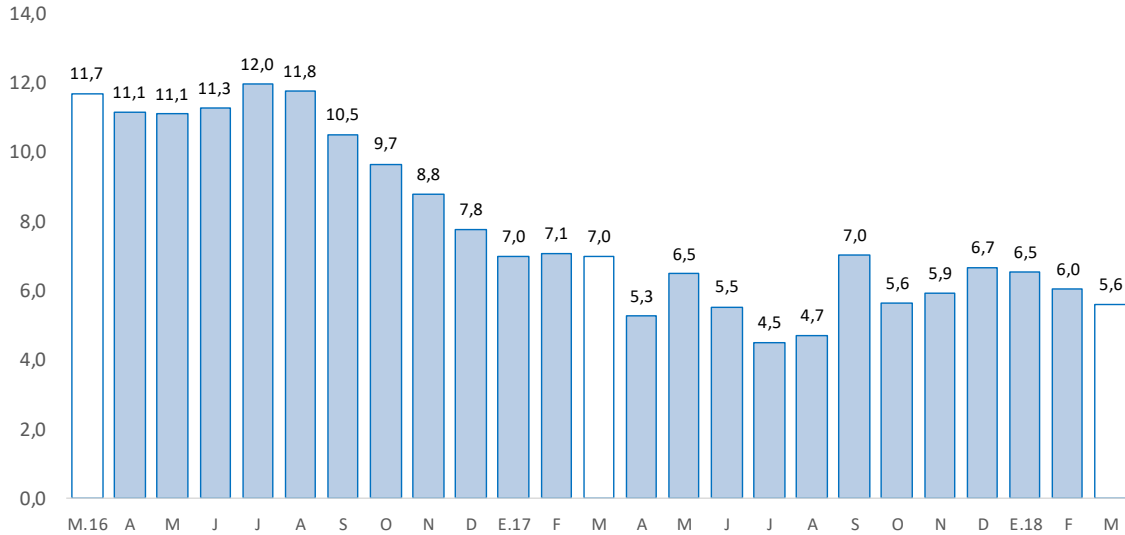

Fuente: SBS y AFP.

Elaboración: BCRP - Sucursal Huancayo. Departamento de Estudios Económicos.

- En cuanto a la **morosidad** en Huánuco, al mes de febrero alcanzó 6,1 por ciento, aumentando en 1 punto porcentual respecto a su similar del año pasado. Los mayores ratios se registraron en Agrobanco (28,5 por ciento), Edpymes (11,5 por ciento), Banca Múltiple (6,3 por ciento), Financieras (5,6 por ciento), Cajas Municipales (4,7 por ciento) y Cajas Rurales (3,6 por ciento).

GRÁFICO Nº 5
HUÁNUCO: TASA DE MOROSIDAD 1/ 2/
(Porcentaje)

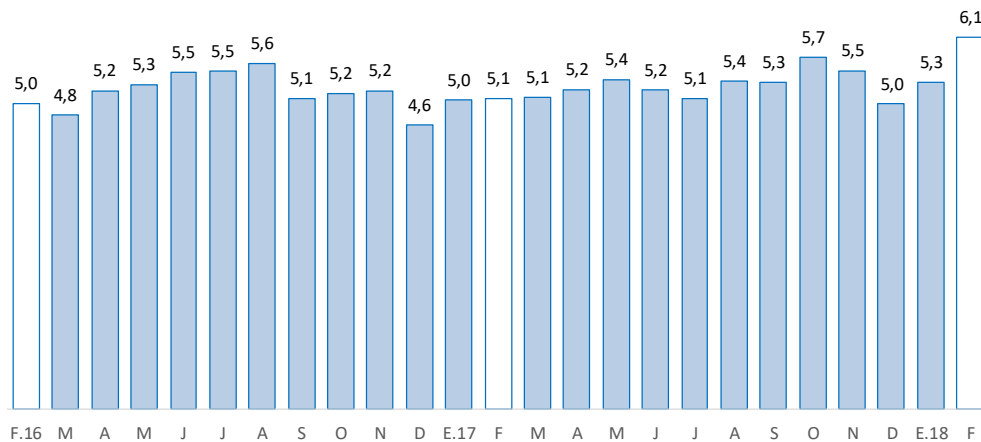

1/ Morosidad = (créditos vencidos + créditos en cobranza judicial) / colocaciones brutas.

2/ Preliminar.

Fuente: SBS y AFP.

Elaboración: BCRP - Sucursal Huancayo. Departamento de Estudios Económicos.



2. Depósitos

- Los depósitos totalizaron S/ 892 millones, superior en 9,3 por ciento respecto de marzo 2017, pero inferior en 1,9 por ciento comparado al mes previo. El incremento interanual se debió a los mayores montos en depósitos a la vista (6,9 por ciento), en ahorro (12,7 por ciento) y a plazo (4,8 por ciento); explicado en el primer caso por la Banca Múltiple; mientras que, en los depósitos en ahorro y a plazo, por el Banco de la Nación, la Banca Múltiple y las Instituciones No Bancarias. Respecto al mes previo, la reducción se relacionó a los menores depósitos a la vista y en ahorro, ambos en el Banco de la Nación.

CUADRO Nº 7
HUÁNUCO: DEPÓSITOS
(Saldos en millones de soles)

	Saldos en millones de soles		Tasas de crecimiento (%)	
	feb-18	mar-18	Mes	12 Meses
Banco de la Nación	297	272	-8,2	4,3
Banca Múltiple	477	482	1,1	11,8
Instituciones No Bancarias	135	138	1,7	11,6
Financieras	11	11	2,4	1,7
Cajas Municipales	123	124	1,5	11,1
Cajas Rurales	2	2	12,0	-
TOTAL	909	892	-1,9	9,3
Vista	238	228	-4,4	6,9
Ahorro	470	462	-1,7	12,7
A plazo	200	202	0,7	4,8
En MN	808	792	-2,0	12,2
En ME	101	100	-1,2	-9,1

Fuente: SBS y AFP.

Elaboración: BCRP - Sucursal Huancayo. Departamento de Estudios Económicos.

GRÁFICO Nº 6
HUÁNUCO: CRECIMIENTO DE LOS DEPÓSITOS
(Variación % respecto a similar mes del año anterior)

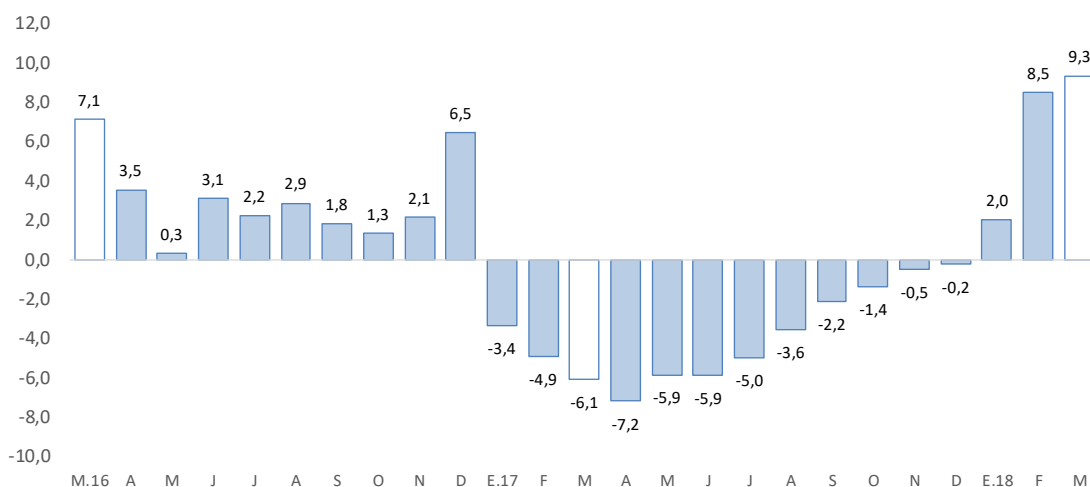

Fuente: SBS y AFP.

Elaboración: BCRP - Sucursal Huancayo. Departamento de Estudios Económicos.



- Por **institución**, en el mes, destacó la Banca Múltiple con una participación de 54,1 por ciento de los depósitos; seguido del Banco de la Nación (30,5 por ciento) y las empresas no bancarias (15,4 por ciento).
- Por **tipo de moneda**, los depósitos estuvieron conformados en un 88,8 por ciento por moneda nacional y en 11,2 por ciento por moneda extranjera. Comparado a marzo 2017, crecieron los depósitos en moneda nacional (12,2 por ciento), mientras que en moneda extranjera se redujeron (-9,1 por ciento). Los saldos en moneda extranjera sumaron US\$ 31 millones.

IV. EJECUCIÓN DEL PRESUPUESTO PÚBLICO

1. Ejecución del Presupuesto Público de Gastos Corrientes

- La ejecución presupuestal del gasto corriente no financiero, neto de transferencias intergubernamentales, sumó en marzo S/ 139 millones, lo que significó una reducción de S/ 3 millones (-2,2 por ciento) respecto de similar mes del año anterior, influenciado por el Gobierno Nacional (-24,9 por ciento), debido a menores compras de bienes y servicios. El resultado del mes se contrarrestó parcialmente por el incremento del Gobierno Regional (16,7 por ciento) y las municipalidades (16,5 por ciento); en el primer caso, por mayores devengados en remuneraciones; mientras que en el segundo, por remuneraciones, y compras de bienes y servicios.
- Entre enero y marzo, sumó S/ 413 millones, mayor en 13,8 por ciento respecto a similar periodo de 2017, influenciado por todos los niveles de gobierno. En el Gobierno Nacional (6,1 por ciento), explicados por los mayores devengados en transferencias; en el Gobierno Regional (20,6 por ciento), por remuneraciones y transferencias; y en las municipalidades (15,8 por ciento), por remuneraciones, y compras de bienes y servicios.
- En el avance, el 47,9 por ciento del gasto se concentró en el Gobierno Regional, seguido del Gobierno Nacional (40,3 por ciento) y las municipalidades (11,8 por ciento).

CUADRO Nº 8
HUÁNUCO: EJECUCIÓN DEL PRESUPUESTO PÚBLICO DE GASTOS CORRIENTES 1/ 2/
(Millones de soles)

	Marzo			Enero - Marzo		
	2 017	2 018	Var.% real	2 017	2 018	Var.% real
Gobierno Nacional	64	48	-24,9	155	166	6,1
Gobierno Regional	59	69	16,7	162	198	20,6
Gobiernos locales	18	22	16,5	42	49	15,8
Total	142	139	-2,2	359	413	13,8

1/ Información actualizada al 31 de marzo de 2018.

2/ Neto de transferencias intergubernamentales. Comprende pensiones y otros gastos corrientes.

Fuente: MEF.

Elaboración: BCRP - Sucursal Huancayo. Departamento de Estudios Económicos.

2. Ejecución del Presupuesto Público de Inversiones

- La inversión pública en Huánuco totalizó S/ 63 millones en marzo, mayor en S/ 2 millones (3,1 por ciento) respecto a similar mes de 2017, influenciado por el Gobierno Regional (135,7 por ciento), no obstante las disminuciones en el Gobierno Nacional (-12,9 por ciento) y los municipios (-13,5 por ciento). En el Gobierno Regional, creció por las mayores inversiones en los sectores, salud, educación, cultura y deporte; en el Gobierno Nacional, disminuyó por los rubros de educación y vivienda; y en los municipios, por saneamiento y educación.

- Entre enero y marzo, acumuló S/ 108 millones, menor en 16,5 por ciento en términos reales respecto a similar periodo de 2017, influenciado por el Gobierno Nacional (-15,5 por ciento) y las municipalidades (-28,7 por ciento); en el primer caso, explicado por las menores inversiones en los sectores de energía, vivienda y educación; y en el segundo, por seguridad, transporte, saneamiento y educación. El resultado del acumulado se contrarrestó parcialmente por el incremento del Gobierno Regional (40,5 por ciento), explicado por los rubros de salud, educación, cultura y deporte.

CUADRO Nº 9
HUÁNUCO: EJECUCIÓN DEL PRESUPUESTO PÚBLICO DE INVERSIONES 1/ 2/
(Millones de soles)

	Marzo			Enero - Marzo		
	2 017	2 018	Var.% real	2 017	2 018	Var.% real
Gobierno Nacional	15	13	-12,9	42	36	-15,5
Gobierno Regional	7	16	135,7	15	21	40,5
Gobiernos locales	39	34	-13,5	72	52	-28,7
Total	61	63	3,1	129	108	-16,5

1/ Información actualizada al 31 de marzo de 2018.

2/ Comprende la adquisición de activos no financieros

Fuente: MEF.

Elaboración: BCRP - Sucursal Huancayo. Departamento de Estudios Económicos.

GRÁFICO Nº 7
HUÁNUCO: CRECIMIENTO DE LA EJECUCIÓN DEL PRESUPUESTO PÚBLICO DE INVERSIONES
(Variación % real)

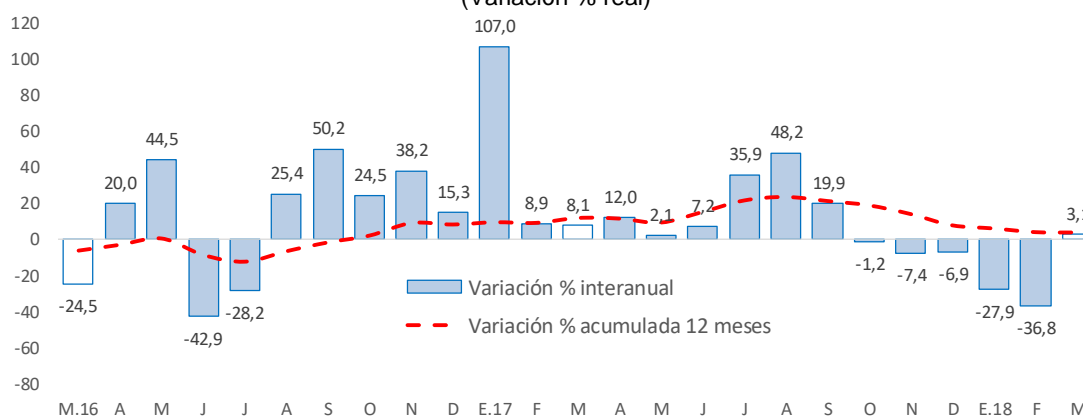

Fuente: MEF.

Elaboración: BCRP - Sucursal Huancayo. Departamento de Estudios Económicos.

- En cuanto al avance de la inversión pública, lo ejecutado entre enero y marzo representó en la región el 8,8 por ciento de su Presupuesto Institucional Modificado (PIM), que sumó S/ 1 239 millones. Las municipalidades registraron un avance de 12,6 por ciento, seguido del Gobierno Regional (7,7 por ciento) y el Gobierno Nacional (6,4 por ciento).

Principales Proyectos

- Entre los principales proyectos que se ejecutaron entre enero y marzo, en el Gobierno Nacional destacaron la “Rehabilitación y mejoramiento de la carretera Puerto Bermúdez - San Alejandro” con un gasto de S/ 28 millones; “Creación e implementación de laboratorio de simulación contable en la Universidad Nacional Agraria de la Selva” con un gasto de S/ 803 miles; y “Ampliación y



mejoramiento de residencia de los estudiantes de la Universidad Nacional Agraria de la Selva” con un gasto acumulado de S/ 626 miles.

- En el Gobierno Regional, sobresalieron, “Mejoramiento y ampliación de la infraestructura del complejo deportivo de Paucarbamba, distrito de Amarilis, provincia de Huánuco” con un gasto de S/ 5 millones; “Ampliación y mejoramiento de los servicios educativos de la I.E. Integrado N° 32004 San Pedro del distrito de Huánuco, provincia de Huánuco” con un gasto de S/ 4 millones; y “Construcción del sistema de agua potable y alcantarillado del centro poblado La Esperanza y Anexos, distrito de Amarilis, provincia de Huánuco” con un gasto de S/ 3 millones.
- En los gobiernos locales, destacaron, “Construcción del camino vecinal Macora - Cutash - Jatun Patay, distrito de Marías, provincia de Dos de Mayo - Huánuco” con un gasto de S/ 5 millones; “Ampliación, mejoramiento de los servicios de educación inicial de la I.E. Inicial N° 066 Viña Del Río, distrito de Huánuco” con un gasto de S/ 2 millones; y “Mejoramiento del camino vecinal Poque - Puños, distrito de Puños, provincia de Huamalés” con un gasto de S/1 millón.

V. ANEXOS



ANEXO 1

HUÁNUCO: PRODUCCIÓN AGROPECUARIA 1/
(En toneladas métricas)

CULTIVOS	2 017										2 018			CULTIVOS	
	MAR	ABR	MAY	JUN	JUL	AGO	SET	OCT	NOV	DIC	ENE	FEB	MAR		
AGRÍCOLA														AGRÍCOLA	
CONSUMO INTERNO														CONSUMO INTERNO	
Ajo	0	0	60	47	0	0	0	0	0	0	0	0	0	0	Ajo
Arroz Cáscara	8 550	5 491	5 255	2 655	2 592	4 012	6 153	3 626	5 799	5 660	6 711	7 657	6 951	Arroz Cáscara	
Arveja Grano Seco	0	122	155	295	428	159	81	11	0	0	0	0	0	Arveja Grano Seco	
Arveja Grano Verde	1 545	2 372	2 078	2 044	1 120	1 154	3 067	4 289	3 716	1 449	858	1 139	1 456	Arveja Grano Verde	
Camote	278	241	407	280	257	228	316	307	241	158	211	323	283	Camote	
Cebada Grano	0	0	820	2 206	3 862	1 021	63	0	0	0	0	0	0	Cebada Grano	
Cebolla	28	372	322	148	73	0	0	14	29	43	29	19	18	Cebolla	
Frijol Grano Seco	31	51	200	744	955	1 060	251	113	49	180	326	187	94	Frijol Grano Seco	
Granadilla	251	496	750	804	686	515	226	189	168	147	52	112	241	Granadilla	
Haba Grano Seco	0	24	103	1 024	1 443	328	27	2	5	8	0	0	0	Haba Grano Seco	
Haba Grano Verde	525	933	833	544	325	624	535	178	85	16	86	200	600	Haba Grano Verde	
Maíz Amiláceo	0	10	1 098	4 562	4 893	3 064	123	0	0	0	0	0	0	Maíz Amiláceo	
Maíz Choclo	1 203	1 409	839	396	218	134	128	179	136	39	95	236	1 405	Maíz Choclo	
Naranja	253	447	920	1 683	2 187	2 371	1 495	986	755	342	166	202	272	Naranja	
Oca	117	422	1 975	2 026	225	0	0	0	0	0	0	28	57	Oca	
Olluco	2 935	4 618	3 991	2 834	496	11	0	0	72	107	708	2 595	4 467	Olluco	
Papa Blanca	32 003	63 175	35 272	15 478	7 806	13 564	26 305	50 375	57 007	57 365	46 696	31 358	37 878	Papa Blanca	
Papa Amarilla+Color	18 412	23 102	33 796	17 436	12 771	10 008	6 653	25 592	36 233	27 035	21 528	18 240	21 538	Papa Amarilla+Color	
Papaya	331	334	315	292	292	302	288	265	249	275	142	153	148	Papaya	
Piña	516	499	475	470	463	545	707	835	960	881	877	866	825	Piña	
Plátano	17 831	17 677	17 806	17 706	17 607	17 412	17 396	17 514	17 587	17 837	18 158	18 394	17 777	Plátano	
Tomate	124	71	110	91	115	129	212	179	89	68	58	234	147	Tomate	
Trigo	0	0	638	2 974	4 395	2 167	361	0	0	0	0	0	0	Trigo	
Yuca	4 546	5 190	5 822	5 077	4 569	4 842	4 715	4 125	4 441	3 268	3 915	5 467	5 646	Yuca	
Zanahoria	382	565	426	536	308	332	287	367	169	154	235	571	565	Zanahoria	
Zapallo	1 647	1 464	523	703	174	81	298	465	240	102	1 551	2 599	3 343	Zapallo	
Otros Cons. Interno	3 378	3 667	4 457	4 747	2 826	2 056	2 379	2 449	2 922	3 241	2 970	3 450	3 682	Otros Cons. Interno	
INDUSTRIAL Y/O EXP.														INDUSTRIAL Y/O EXP.	
Cacao	794	842	996	1 051	843	697	631	572	580	597	797	851	906	Cacao	
Café	709	1 089	1 677	1 934	1 615	951	562	251	84	1	185	405	828	Café	
Maíz A. Duro	5 012	2 693	1 074	430	1 238	2 670	4 995	3 396	1 788	3 021	8 840	9 922	5 548	Maíz A. Duro	
Otros Industrial y/o Exp.	1 732	1 782	1 802	1 882	1 872	1 828	1 799	1 790	1 703	1 723	2 139	2 163	2 169	Otros Industrial y/o Exp.	
PECUARIO														PECUARIO	
CARNE 2/														CARNE 2/	
Carne Ave	85	98	97	139	118	102	102	92	102	105	90	352	83	Carne Ave	
Carne Ovino	143	142	145	150	168	158	149	150	143	145	128	136	144	Carne Ovino	
Carne Porcino	559	586	621	542	693	675	590	568	530	611	448	383	562	Carne Porcino	
Carne Vacuno	1 364	1 729	1 696	1 429	1 682	1 527	1 545	1 411	1 550	1 780	1 383	1 553	1 514	Carne Vacuno	
Carne Caprino	16	17	20	19	26	24	21	20	19	27	19	17	18	Carne Caprino	
Carne Alpaca	2	2	3	2	3	2	2	2	2	2	2	2	2	Carne Alpaca	
Carne Llama	0	0	0	0	1	0	0	0	0	0	0	0	0	Carne Llama	
Huevo	116	113	114	109	106	91	92	87	83	93	102	103	101	Huevo	
Leche	4 297	4 188	4 233	4 061	4 077	3 997	3 770	3 717	3 752	3 925	4 350	4 073	4 419	Leche	
Lana	31	8	3	20	9	10	73	30	35	8	3	0	21	Lana	
FIBRA														FIBRA	
Fibra de Alpaca	0	1	0	0	0	0	0	0	1	1	0	0	1	Fibra de Alpaca	
Fibra de Llama	0	0	0	0	0	0	0	0	0	0	0	0	0	Fibra de Llama	

1/ Cifras preliminares.

2/ Peso Neto, no de animales en pie.

Fuente: MINAGRI.

Elaboración: BCRP - Sucursal Huancayo. Departamento de Estudios Económicos.



ANEXO 2

HUÁNUCO: PRODUCCIÓN MINERA METÁLICA 1/
(Contenido fino)

Producción Metálica Concentración	2 017										2 018			Producción Metálica Concentración
	MAR	ABR	MAY	JUN	JUL	AGO	SET	OCT	NOV	DIC	ENE	FEB	MAR	
COBRE (TMF)	199	271	184	171	212	190	138	131	173	189	144	165	178	COBRE (TMF)
PLATA (Kg.f)	6 901	7 088	7 086	6 648	6 540	6 952	5 611	6 471	8 469	8 760	6 558	6 230	6 710	PLATA (Kg.f)
ZINC (TMF)	4 712	4 648	4 795	4 557	3 994	4 636	4 251	4 681	4 455	4 973	4 303	3 787	4 445	ZINC (TMF)
PLOMO (TMF)	1 750	1 958	2 106	1 915	1 646	1 845	1 390	1 522	1 521	1 845	1 590	1 536	1 765	PLOMO (TMF)

1/ Cifras preliminares.

Fuente: MINEM.

Elaboración: BCRP - Sucursal Huancayo. Departamento de Estudios Económicos.



ANEXO 3

HUÁNUCO: EXPORTACIONES FOB POR TIPO DE PRODUCTOS 1/
(Millones US\$)

TIPO	2 017										2 018			TIPO	
	MAR	ABR	MAY	JUN	JUL	AGO	SET	OCT	NOV	DIC	ENE	FEB	MAR		
Productos Tradicionales	6	0	0	0	0	2	0	6	0	0	0	0	0	0	Productos Tradicionales
Agrícolas	0	0	0	0	0	0	0	0	0	0	0	0	0	0	Agrícolas
Mineros	6	0	0	0	0	2	0	6	0	0	0	0	0	0	Mineros
Productos No Tradicionales	0	0	1	1	1	1	1	1	1	1	2	1	0	0	Productos No Tradicionales
Agropecuarios	0	0	1	1	1	1	1	1	1	1	2	1	0	0	Agropecuarios
Pesqueros	0	0	0	0	0	0	0	0	0	0	0	0	0	0	Pesqueros
Textil	0	0	0	0	0	0	0	0	0	0	0	0	0	0	Textil
Maderas y papeles, y sus manuf.	0	0	0	0	0	0	0	0	0	0	0	0	0	0	Maderas y papeles, y sus manuf.
Químicos	0	0	0	0	0	0	0	0	0	0	0	0	0	0	Químicos
Minerales no metálicos	0	0	0	0	0	0	0	0	0	0	0	0	0	0	Minerales no metálicos
Sidero-Metalúrgico y joyerías	0	0	0	0	0	0	0	0	0	0	0	0	0	0	Sidero-Metalúrgico y joyerías
Metal-Mecánicos	0	0	0	0	0	0	0	0	0	0	0	0	0	0	Metal-Mecánicos
Resto de otros no tradicionales	0	0	0	0	0	0	0	0	0	0	0	0	0	0	Resto de otros no tradicionales
TOTAL EXPORTACIONES	6	0	1	1	1	3	1	7	1	2	1	1	0	TOTAL EXPORTACIONES	

1/ Cifras Preliminares.

Fuente: SUNAT.

Elaboración: BCRP - Sucursal Huancayo. Departamento de Estudios Económicos.



ANEXO 4

HUÁNUCO: EXPORTACIONES FOB DE PRODUCTOS NO TRADICIONALES 1/
(Millones US\$ valor FOB)

TIPO	2 017										2 018			TIPO	
	MAR	ABR	MAY	JUN	JUL	AGO	SET	OCT	NOV	DIC	ENE	FEB	MAR		
Agropecuarios	0	0	1	1	1	1	1	1	1	1	2	1	0	0	Agropecuarios
Cacao	0	0	1	1	1	1	1	1	0	1	1	0	0	Cacao	
Chocolate	0	0	0	0	0	0	0	0	0	0	0	0	0	Chocolate	
Pasta de cacao	0	0	0	0	0	0	0	0	0	0	0	0	0	Pasta de cacao	
Manteca de cacao	0	0	0	0	0	0	0	0	0	0	0	0	0	Manteca de cacao	
Cacao en grano y en polvo	0	0	0	0	0	0	0	0	0	0	0	0	0	Cacao en grano y en polvo	
Resto de cacao	0	0	1	1	1	1	1	1	0	1	0	0	0	Resto de cacao	
Quinua	0	0	0	0	0	0	0	0	0	0	0	0	0	Quinua	
Tara	0	0	0	0	0	0	0	0	0	0	0	0	0	Tara	
Flores y capullos	0	0	0	0	0	0	0	0	0	0	0	0	0	Flores y capullos	
Semillas	0	0	0	0	0	0	0	0	0	0	0	0	0	Semillas	
Resto	0	0	0	0	0	0	0	0	0	2	0	0	0	Resto	
Pesquero	0	0	0	0	0	0	0	0	0	0	0	0	0	Pesquero	
Crustaceo y molusco congelado	0	0	0	0	0	0	0	0	0	0	0	0	0	Crustaceo y molusco congelado	
Pescado seco	0	0	0	0	0	0	0	0	0	0	0	0	0	Pescado seco	
Resto	0	0	0	0	0	0	0	0	0	0	0	0	0	Resto	
Textiles	0	0	0	0	0	0	0	0	0	0	0	0	0	Textiles	
Maderas y papeles, y sus manuf.	0	0	0	0	0	0	0	0	0	0	0	0	0	Maderas y papeles, y sus manuf.	
Madera aserrada	0	0	0	0	0	0	0	0	0	0	0	0	0	Madera aserrada	
Tablillas y frisos para parques	0	0	0	0	0	0	0	0	0	0	0	0	0	Tablillas y frisos para parques	
Papel	0	0	0	0	0	0	0	0	0	0	0	0	0	Papel	
Resto	0	0	0	0	0	0	0	0	0	0	0	0	0	Resto	
Químicos	0	0	0	0	0	0	0	0	0	0	0	0	0	Químicos	
Minerales no metálicos	0	0	0	0	0	0	0	0	0	0	0	0	0	Minerales no metálicos	
Sidero-Metalúrgico y Joyerías	0	0	0	0	0	0	0	0	0	0	0	0	0	Sidero-Metalúrgico y Joyerías	
Metal-Mecánicos	0	0	0	0	0	0	0	0	0	0	0	0	0	Metal-Mecánicos	
Resto de otros no tradicionales	0	0	0	0	0	0	0	0	0	0	0	0	0	Resto de otros no tradicionales	
TOTAL	0	0	1	1	1	1	1	1	1	2	1	0	0	TOTAL	

1/ Cifras Preliminares.

Fuente: SUNAT.

Elaboración: BCRP - Sucursal Huancayo. Departamento de Estudios Económicos.



ANEXO 5

HUÁNUCO: INGRESOS CORRIENTES DEL GOBIERNO CENTRAL
(Millones de soles)

	2 017										2 018			
	MAR	ABR	MAY	JUN	JUL	AGO	SET	OCT	NOV	DIC	ENE	FEB	MAR	
I. INGRESOS TRIBUTARIOS	9	8	9	8	9	9	9	10	10	11	13	10	13	I. INGRESOS TRIBUTARIOS
1). Impuesto a la Renta	6	5	6	5	5	5	6	6	6	6	7	6	8	1). Impuesto a la Renta
Personas Naturales	2	2	2	2	2	2	2	2	2	2	2	2	2	Personas Naturales
Personas Jurídicas	3	2	3	3	3	4	4	4	4	4	5	4	3	Personas Jurídicas
Regularización	1	1	1	0	0	0	0	0	0	0	0	0	2	Regularización
2). Impuesto a las Importaciones	0	0	0	0	0	0	0	0	0	0	0	0	0	2). Impuesto a las Importaciones
3). Impuesto General a las Ventas	2	1	2	2	2	3	2	3	3	3	4	3	3	3). Impuesto General a las Ventas
4). Imp. Selectivo al Consumo (ISC)	0	0	0	0	0	0	0	0	0	0	0	0	0	4). Imp. Selectivo al Consumo (ISC)
5). Otros Ingresos Tributarios	1	2	1	1	1	2	1	2	1	1	1	2	2	5). Otros Ingresos Tributarios
II. INGRESOS NO TRIBUTARIOS	0	0	0	0	0	0	0	0	0	0	0	0	0	II. INGRESOS NO TRIBUTARIOS
TOTAL INGRESOS (I+II)	9	8	9	8	9	9	9	10	10	11	13	10	13	TOTAL INGRESOS (I+II)

Fuente: SUNAT.

Elaboración: BCRP - Sucursal Huancayo. Departamento de Estudios Económicos.



ANEXO 6

HUÁNUCO: EJECUCIÓN DEL PRESUPUESTO PÚBLICO DEL GOBIERNO NACIONAL 1/
(Millones de soles)

	2017										2018			
	MAR	ABR	MAY	JUN	JUL	AGO	SET	OCT	NOV	DIC	ENE	FEB	MAR	
GASTOS NO FINANCIEROS	81	79	82	98	92	104	67	83	79	161	67	74	61	GASTOS NO FINANCIEROS
a. GASTOS CORRIENTES	64	61	66	79	70	71	38	62	54	98	55	63	48	a. GASTOS CORRIENTES
1. Personal y Obligaciones Sociales	20	19	18	18	21	16	17	18	18	21	21	19	23	1. Personal y Obligaciones Sociales
2. Pensiones y Otras Prest. Sociales	3	4	3	3	7	1	1	4	2	4	4	11	9	2. Pensiones y Otras Prest. Sociales
3. Bienes y Servicios	24	13	20	26	32	27	13	15	22	42	13	14	16	3. Bienes y Servicios
4. Donaciones y Transferencias 2/	0	6	0	0	0	0	0	0	0	0	0	0	0	4. Donaciones y Transferencias
5. Otros Gastos Corrientes	17	19	24	32	10	26	7	26	12	30	16	18	1	5. Otros Gastos Corrientes
b. GASTOS DE CAPITAL	16	18	16	19	22	33	30	21	25	63	12	11	13	b. GASTOS DE CAPITAL
1. Adquisición de Activos No Financieros	15	18	16	19	22	33	29	21	25	60	12	11	13	1. Adquisición de Activos No Financieros
2. Otros gastos de capital 3/	2	0	0	0	0	0	0	0	0	4	0	0	0	2. Otros gastos de capital

1/ Información actualizada al 31 de marzo de 2018.

2/ Neto de transferencias intergubernamentales.

3/ Incluye donaciones y transferencias.

Fuente: MEF.

Elaboración: BCRP - Sucursal Huancayo. Departamento de Estudios Económicos.



ANEXO 7

HUÁNUCO: EJECUCIÓN DEL PRESUPUESTO PÚBLICO DEL GOBIERNO REGIONAL 1/

(Millones de soles)

	2017										2018			
	MAR	ABR	MAY	JUN	JUL	AGO	SET	OCT	NOV	DIC	ENE	FEB	MAR	
GASTOS NO FINANCIEROS	66	69	73	74	80	86	84	88	100	202	64	70	85	GASTOS NO FINANCIEROS
a. GASTOS CORRIENTES	59	60	63	63	70	62	71	71	82	151	63	65	69	a. GASTOS CORRIENTES
1. Personal y Obligaciones Sociales	41	44	44	44	49	44	50	47	56	76	54	52	52	1. Personal y Obligaciones Sociales
2. Pensiones y Otras Prest. Sociales	4	3	3	3	4	4	4	3	4	9	5	4	4	2. Pensiones y Otras Prest. Sociales
3. Bienes y Servicios	14	12	13	14	16	15	14	19	22	57	5	8	12	3. Bienes y Servicios
4. Otros Gastos Corrientes	0	0	2	2	0	0	4	1	1	10	0	1	2	4. Otros Gastos Corrientes
b. GASTOS DE CAPITAL	7	9	10	10	10	24	13	17	18	51	1	4	16	b. GASTOS DE CAPITAL
1. Adquisición de Activos No Financieros	7	9	10	10	10	24	13	17	18	51	1	4	16	1. Adquisición de Activos No Financieros
2. Otros gastos de capital 2/	1	0	0	0	0	0	0	0	0	0	0	0	0	2. Otros gastos de capital

1/ Información actualizada al 31 de marzo de 2018.

2/ Incluye donaciones y transferencias.

Fuente: MEF.

Elaboración: BCRP - Sucursal Huancayo. Departamento de Estudios Económicos.



ANEXO 8

HUÁNUCO: EJECUCIÓN DEL PRESUPUESTO PÚBLICO DE LOS GOBIERNOS LOCALES 1/

(Millones de soles)

	2017										2018			
	MAR	ABR	MAY	JUN	JUL	AGO	SET	OCT	NOV	DIC	ENE	FEB	MAR	
GASTOS NO FINANCIEROS	58	46	58	54	83	70	91	68	81	174	14	31	56	GASTOS NO FINANCIEROS
a. GASTOS CORRIENTES	18	16	21	20	23	22	21	21	21	44	10	17	22	a. GASTOS CORRIENTES
1. Personal y Obligaciones Sociales	4	4	4	4	5	4	4	4	4	5	4	4	5	1. Personal y Obligaciones Sociales
2. Pensiones y Otras Prest. Sociales	0	1	2	2	2	2	2	2	2	5	0	0	0	2. Pensiones y Otras Prest. Sociales
3. Bienes y Servicios	14	11	14	14	16	15	14	14	15	26	6	12	16	3. Bienes y Servicios
4. Donaciones y Transferencias	0	0	0	0	0	1	1	1	0	8	0	0	0	4. Donaciones y Transferencias
5. Otros Gastos Corrientes	0	0	0	0	0	0	0	0	0	0	0	0	0	5. Otros Gastos Corrientes
b. GASTOS DE CAPITAL	39	30	37	33	59	48	71	47	60	131	4	14	35	b. GASTOS DE CAPITAL
1. Adquisición de Activos No Financieros	39	30	37	33	59	48	71	47	60	131	4	14	34	1. Adquisición de Activos No Financieros
2. Otros gastos de capital 2/	0	0	0	0	0	0	0	0	0	0	0	0	0	2. Otros gastos de capital

1/ Información actualizada al 31 de marzo de 2018.

2/ Incluye donaciones y transferencias.

Fuente: MEF.

Elaboración: BCRP - Sucursal Huancayo. Departamento de Estudios Económicos.



ANEXO 9

HUÁNUCO: MOROSIDAD 1/
(En porcentajes)

ENTIDADES FINANCIERAS	2 017											2 018		ENTIDADES FINANCIERAS
	FEB	MAR	ABR	MAY	JUN	JUL	AGO	SET	OCT	NOV	DIC	ENE	FEB	
I. BANCA MÚLTIPLE	5,1	5,3	5,1	5,2	5,1	4,8	5,0	4,8	5,5	5,5	5,2	5,7	6,3	I. BANCA MÚLTIPLE
II. INSTITUCIONES NO BANCARIAS														II. INSTITUCIONES NO BANCARIAS
Financieras	5,5	5,6	6,0	6,1	6,1	5,9	6,2	5,6	5,2	4,9	5,3	5,0	5,6	Financieras
Cajas Municipales	6,0	5,5	6,0	6,3	5,8	5,9	5,6	5,7	5,4	5,3	4,2	4,6	4,7	Cajas Municipales
Cajas Rurales	-	-	-	-	4,4	3,8	3,6	3,4	3,5	3,7	3,6	3,5	3,6	Cajas Rurales
EDPYMEs	5,4	5,1	5,2	5,1	13,6	9,2	8,0	7,5	7,9	6,4	7,9	8,9	11,5	EDPYMEs
III. ENTIDADES ESTATALES														III. ENTIDADES ESTATALES
Banco de la Nación 2/	1,8	1,7	1,8	1,8	1,9	1,9	1,9	1,9	1,9	1,9	1,9	1,8	1,8	Banco de la Nación 2/
Agrobanco 3/	3,7	4,0	5,3	5,3	5,1	7,2	13,2	14,9	22,8	19,6	14,6	16,3	28,5	Agrobanco 3/
TOTAL	5,1	5,1	5,2	5,4	5,2	5,1	5,4	5,3	5,7	5,5	5,0	5,3	6,1	TOTAL

1/ Cifras preliminares.

2/ Sólo considera los créditos de consumo e hipotecario.

3/ No considera los créditos a las demás empresas del sector.

Fuente: SBS y AFP.

Elaboración: BCRP - Sucursal Huancayo. Departamento de Estudios Económicos.

