

BANCO CENTRAL DE RESERVA DEL PERÚ
SUCURSAL HUANCAYO



HUANCAVELICA: Síntesis de Actividad Económica
Diciembre 2018¹

Departamento de Estudios Económicos

¹ En el presente informe participaron Francisco Callupe Casaño y Joel Jovani Turco Quinto.

ÍNDICE

Página

RESUMEN EJECUTIVO.....	3
I. ACTIVIDAD PRODUCTIVA.....	5
1. Actividad primaria.....	5
1.1 Sector agropecuario.....	5
1.2 Sector minería.....	7
2. Otros indicadores sectoriales.....	8
2.1 Sector construcción.....	8
2.2 Arribos a los establecimientos de hospedaje.....	8
II. SECTOR EXTERNO.....	9
1. Exportaciones.....	9
III. CRÉDITOS Y DEPÓSITOS.....	10
1. Créditos.....	10
2. Depósitos.....	12
IV. EJECUCIÓN DEL PRESUPUESTO PÚBLICO.....	13
1. Ejecución del Presupuesto Público de Gastos Corrientes.....	13
2. Ejecución del Presupuesto Público de Inversiones.....	13
V. ANEXOS.....	16



RESUMEN EJECUTIVO

Principales hechos de importancia

- En diciembre, el **sector minero** creció en 32,8 por ciento interanual, explicado por la mayor producción de cobre (1,5 por ciento), plata (58,5 por ciento), plomo (27,6 por ciento) y oro (51 661,8 por ciento). Contrariamente, la producción **agropecuaria** registró un decrecimiento de 1,8 por ciento interanual, influenciado por la disminución de la actividad agrícola (-11,8 por ciento), aunque contrarrestado parcialmente por el sub sector pecuario (9,9 por ciento).
- En cuanto a los **otros indicadores de actividad económica**, en diciembre, disminuyeron los despachos de cemento (-64,0 por ciento), arribos a los establecimientos de hospedaje (-1,9 por ciento) y la inversión pública (-33,9 por ciento).

Actividad primaria

- El **sector agropecuario** registró un decrecimiento de 1,8 por ciento interanual en diciembre, influenciado por la disminución de la actividad agrícola (-11,8 por ciento), contrarrestado parcialmente por el sub sector pecuario (9,9 por ciento). Entre enero y diciembre, se redujo en 9,4 por ciento respecto del mismo periodo de 2017, ante las disminuciones de los sub sectores agrícola (-10,3 por ciento) y pecuario (-6,7 por ciento).
- La **actividad minera** se incrementó por sexto mes consecutivo luego de registrar un resultado negativo en junio. En diciembre, aumentó en 32,8 por ciento interanual, influenciado por la mayor producción de cobre (1,5 por ciento), plata (58,5 por ciento), plomo (27,6 por ciento) y oro (51 661,8 por ciento), no obstante la reducción en zinc (-11,9 por ciento). Entre enero y diciembre, aumentó en 13,1 por ciento respecto de similar periodo de 2017, ante la mayor producción de plata (14,6 por ciento), zinc (13,6 por ciento), plomo (13,3 por ciento) y oro (989,9 por ciento).

Otros indicadores de actividad económica

- Los **despachos locales de cemento** en Huancavelica registraron una caída por trece meses consecutivos, luego de tres meses de incrementos. En diciembre, se redujo en 64,0 por ciento interanual, explicado por una menor demanda de cemento, debido a la menor inversión privada y pública en todos los niveles de gobierno. Entre enero y diciembre, disminuyeron en 50,0 por ciento respecto a similar periodo de 2017, principalmente por la menor inversión pública.
- En noviembre, el **crédito directo total** en la región (S/ 390 millones) aumentó en 16,2 por ciento respecto a similar mes de 2017, sobresaliendo los mayores montos otorgados por la Banca Múltiple, Banco de la Nación y Cajas Municipales. Asimismo, los créditos de **consumo e hipotecarios** crecieron en 19,1 y 10,9 por ciento, respectivamente.
- La **inversión pública** del mes (S/ 154 millones) decreció en 33,9 por ciento interanual, ante los menores montos ejecutados en todos los niveles de gobierno. Entre enero y diciembre, sumó S/ 737 millones, menor en 19,6 por ciento respecto al mismo periodo de 2017, explicado por las reducciones en todos los niveles de gobierno.

CUADRO N° 1
HUANCAVELICA: OTROS INDICADORES DE ACTIVIDAD ECONÓMICA
 (Variación % respecto a similar mes del año anterior)

	Jul.18	Ago.18	Set.18	Oct.18	Nov.18	Dic.18
Despachos de cemento 1/	↓ -70,0	↓ -58,2	↓ -56,3	↓ -63,5	↓ -68,8	↓ -64,0
Arribos a los establecimientos de hospedaje	↓ -5,1	↓ -5,1	↓ -4,6	↓ -7,1	↓ -9,8	↓ -1,9
Crédito total 2/	↑ 15,9	↑ 14,6	↑ 14,0	↑ 14,5	↑ 16,2	
Crédito de consumo 2/	↑ 17,9	↑ 15,3	↑ 15,3	↑ 18,0	↑ 19,1	
Crédito hipotecario 2/	↑ 15,0	↑ 13,8	↑ 15,9	↑ 20,7	↑ 10,9	
Inversión pública 1/	↓ -43,6	↓ -14,3	↓ -14,2	↓ -3,7	↑ 13,5	↓ -33,9

1/ En términos reales.

2/ En términos nominales.

Fuentes: UNACEM, MINCETUR, SBS y MEF.



I. ACTIVIDAD PRODUCTIVA

1. Actividad primaria

1.1 Sector agropecuario

- La actividad agropecuaria registró un decrecimiento de 1,8 por ciento interanual en diciembre, influenciado por la disminución de la actividad agrícola (-11,8 por ciento), contrarrestado parcialmente por el sub sector pecuario (9,9 por ciento). Entre enero y diciembre, se redujo en 9,4 por ciento respecto del mismo periodo de 2017, ante las disminuciones de los sub sectores agrícola (-10,3 por ciento) y pecuario (-6,7 por ciento).
- El subsector agrícola decreció en 11,8 por ciento interanual en el mes, influenciado por la menor oferta con destino al mercado interno (-12,3 por ciento), no obstante el incremento en el orientado al mercado externo y agroindustria (13,0 por ciento); destacando en el primer caso, las reducciones en la producción de papa, alfalfa, arveja grano verde y olluco; y en el segundo caso, aumentó por la mayor producción de tuna. En el caso de papa, debido a las menores siembras en las provincias de Acobamba y Tayacaja, ante los menores precios durante los primeros meses del año. Entre enero y diciembre, decreció en 10,3 por ciento, influenciado por la menor producción dirigido al mercado interno (-10,3 por ciento), y al mercado externo y agroindustria (-10,4 por ciento); destacando en el primer caso, las reducciones en papa, maíz amiláceo, cebada grano, haba grano seco, arveja grano verde, haba grano verde, frijol grano seco, maíz choclo, tuna y trigo, entre los principales; mientras que, en el segundo caso, por la menor oferta de quinua.

CUADRO N° 2
HUANCAVELICA: SECTOR AGROPECUARIO 1/
(Miles de Toneladas)

Subsectores	Estructura Porcentual 2016 /2	Diciembre			Enero - Diciembre		
		2 017	2 018	Var. %	2 017	2 018	Var. %
AGRÍCOLA	71,2			-11,8			-10,3
Orientada al mercado interno 2/	70,2			-12,3			-10,3
Papa	31,5	6,8	4,8	-29,7	235,3	227,3	-3,4
Alfalfa	4,5	12,3	11,2	-8,2	145,2	146,0	0,5
Maíz amiláceo	8,3	0,0	0,0	-	27,3	23,3	-14,6
Cebada grano	3,5	0,0	0,0	-	23,7	20,8	-12,4
Arveja grano verde	5,1	0,6	0,5	-16,2	19,3	17,3	-10,4
Olluco	1,8	0,2	0,1	-28,5	14,2	14,7	3,4
Tuna	1,1	2,2	2,2	0,1	8,5	8,2	-2,7
Frijol grano seco	3,3	0,0	0,0	-	7,9	6,5	-17,9
Orientada al mercado externo y agroindustria 2/	0,9			13,0			-10,4
Caña de azucar	0,0	0,0	0,6	-	0,0	1,8	-
Quinua	0,4	0,0	0,0	-	1,6	1,2	-23,0
Palta	0,2	0,1	0,1	-19,3	0,8	0,8	1,0
PECUARIO	28,8			9,9			-6,7
Carne de vacuno 3/	7,5	0,3	0,3	6,7	3,9	3,4	-12,2
Carne de ave 3/	1,2	0,1	0,1	3,0	0,9	1,0	2,0
Carne de ovino 3/	3,6	0,1	0,1	8,5	1,6	1,4	-12,9
Leche	4,7	1,5	1,7	8,2	21,8	23,7	8,5
SECTOR AGROPECUARIO	100,0			-1,8			-9,4

1/ Cifras preliminares.

2/ Estimado a precios de 2007.

3/ Peso neto.

Fuente: MINAGRI.

Elaboración: BCRP - Sucursal Huancayo. Departamento de Estudios Económicos.

- Respecto a la producción pecuaria, creció en 9,9 por ciento interanual en el mes, debido a la mayor producción de leche, fibra de alpaca, fibra de llama, y carnes de, vacuno, ave, alpaca, ovino, porcino y caprino. Entre enero y diciembre, disminuyó en 6,7 por ciento respecto a similar periodo de 2017, influenciado por la menor oferta de lana, huevo, fibra de llama, y carnes de, vacuno, alpaca, llama, caprino y ovino.
- En cuanto al avance de las siembras, correspondientes a la actual campaña agrícola (2018-2019), se instalaron 73 363 hectáreas, menor en 37 967 hectáreas (-34,1 por ciento) respecto a su similar de la campaña anterior (2017-2018), debido a reducciones en las instalaciones de cultivos transitorios (38 853 hectáreas o 34,9 por ciento menos), contrarrestado parcialmente por mayores siembras de cultivos permanentes (886 hectáreas o 19 680,0 por ciento más). Respecto a la reducción en los cultivos transitorios, se explicó principalmente por papa, maíz amiláceo, cebada grano, haba grano seco, frijol grano seco, arveja grano verde, olluco, arveja grano seco, quinua y trigo; en papa, principalmente en las provincias de Tayacaja, Acobamba y Huancavelica, explicado por el registro de menores lluvias. En cuanto a los cultivos permanentes, su incremento se relacionó a mayores siembras de palta y alfalfa.

CUADRO N° 3
HUANCAVELICA: SUPERFICIE SEMBRADA 1/
(Hectáreas)

	Campaña Agrícola 2/		Variación	
	2017-2018	2018-2019	Absoluta	Porcentual
Cultivos Transitorios	111 325	72 473	-38 853	-34,9
Papa	28 257	19 619	-8 638	-30,6
Maíz amiláceo	19 201	17 641	-1 560	-8,1
Cebada grano	15 747	8 188	-7 559	-48,0
Haba grano seco	7 550	5 018	-2 532	-33,5
Frijol grano seco	5 029	4 961	-68	-1,4
Arveja grano verde	6 400	3 941	-2 458	-38,4
Trigo	3 562	2 855	-707	-19,8
Arveja grano seco	4 541	2 351	-2 191	-48,2
Olluco	4 440	2 216	-2 224	-50,1
Quinua	2 021	1 273	-748	-37,0
Otros	14 579	4 411	-10 168	-69,7
Cultivos Permanentes	5	890	886	19 680,0
Palta	2	713	712	47 433,3
Alfalfa	2	85	83	4 155,0
Plátano	0	63	63	-
Café	0	20	20	-
Lúcuma	0	5	5	-
Otros	1	4	3	300,0
TOTAL	111 330	73 363	-37 967	-34,1

1/ Cifras preliminares.

2/ De agosto a diciembre.

Fuente: Dirección Regional de Agricultura - Huancavelica.

Elaboración: BCRP - Sucursal Huancayo. Departamento de Estudios Económicos.



1.2 Sector minería

- La producción minera en la región se incrementó por sexto mes consecutivo luego de registrar un resultado negativo en junio. En diciembre, aumentó en 32,8 por ciento interanual, influenciado por la mayor producción de cobre (1,5 por ciento), plata (58,5 por ciento), plomo (27,6 por ciento) y oro (51 661,8 por ciento), no obstante la reducción en zinc (-11,9 por ciento). En cobre, explicado por las mineras Kolpa y Buenaventura; en plomo, por Kolpa; y en plata y oro, por Sierra Antapite.
- Entre enero y diciembre, aumentó en 13,1 por ciento respecto de similar periodo de 2017, influenciado por la mayor producción de plata (14,6 por ciento), zinc (13,6 por ciento), plomo (13,3 por ciento) y oro (989,9 por ciento). En zinc y plomo, por la mayor producción de la minera Kolpa; mientras que, en oro y plata, por el inicio de operaciones de Sierra Antapite, además de un efecto base, luego que disminuyera en 2017 por la paralización de la minera Castrovirreyna y por las menores “leyes de cabeza” en las unidades de Buenaventura. En 2017, la minera Castrovirreyna entró en un proceso de liquidación luego de que presentara problemas financieros.
- Entre enero y diciembre, a precios de 2007, la producción de cobre significó el 39 por ciento del VBP minero, seguido por plata (29 por ciento), zinc (13 por ciento) y plomo (12 por ciento).

CUADRO N° 4
HUANCAVELICA: SECTOR MINERÍA 1/
(Variación % real respecto a similar periodo del año anterior)

	Estructura Porcentual 2016 2/	Diciembre			Enero - Diciembre		
		2 017	2 018	Var. %	2 017	2 018	Var. %
Cobre (TMF)	41,4	1 166	1 184	1,5	13 227	12 995	-1,8
Plata (Kg.f)	32,7	7 406	11 736	58,5	119 205	136 630	14,6
Zinc (TMF)	12,0	934	823	-11,9	9 781	11 114	13,6
Plomo (TMF)	13,3	983	1 254	27,6	10 771	12 200	13,3
Oro (Grs.f)	0,6	203	105 105	51 661,8	46 934	511 534	989,9
TOTAL 1/				32,8			13,1

1/ Cifras preliminares.

2/ Estimado a precios de 2007.

Fuente: MINEM.

Elaboración: BCRP - Sucursal Huancayo. Departamento de Estudios Económicos.

GRÁFICO N° 1
HUANCAVELICA: CRECIMIENTO DE LA PRODUCCIÓN MINERA
(Variación % real respecto a similar mes del año anterior)

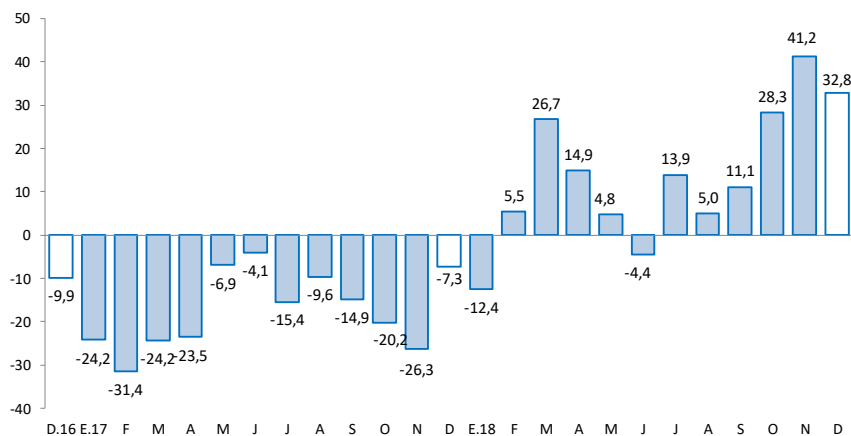

Fuente: MINEM.

Elaboración: BCRP - Sucursal Huancayo. Departamento de Estudios Económicos.

2. Otros indicadores sectoriales

2.1 Sector construcción

- Los despachos locales de cemento en Huancavelica registraron una caída por trece meses consecutivos, luego de tres meses de incrementos. En diciembre, se redujo en 64,0 por ciento interanual, debido a una menor demanda, en respuesta a la menor inversión privada y pública en todos los niveles de gobierno.
- Entre enero y diciembre, los despachos locales de cemento disminuyeron en 50,0 por ciento respecto a similar periodo de 2017. Este comportamiento se asoció principalmente a la menor inversión pública.

GRÁFICO N° 2
HUANCAMELICA: CRECIMIENTO DE LOS DESPACHOS DE CEMENTO
 (Variación % real respecto a similar mes del año anterior)

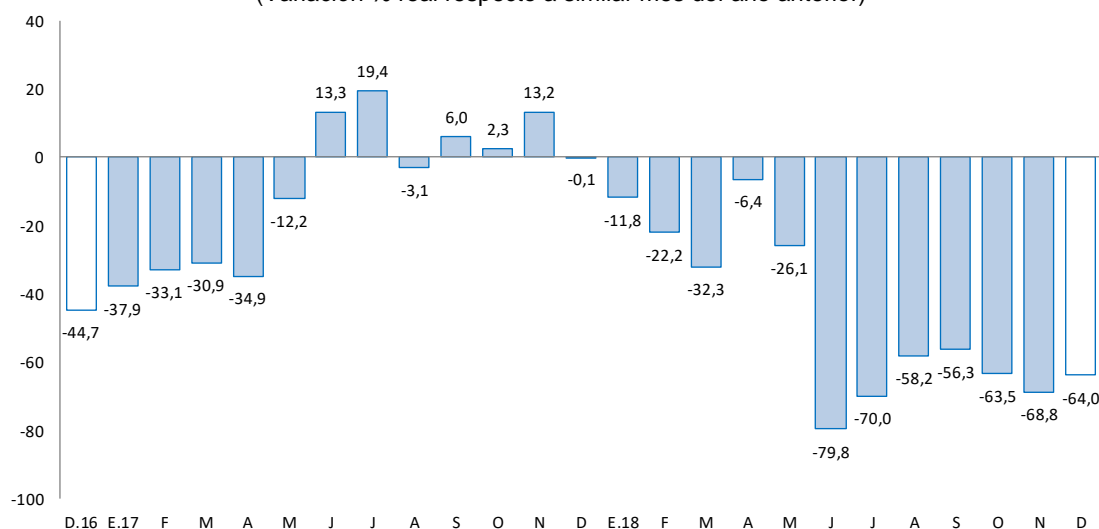

Fuente: UNACEM.

Elaboración: BCRP - Sucursal Huancayo. Departamento de Estudios Económicos.

2.2 Arribos a los establecimientos de hospedaje

- En diciembre, el número de arribos a los establecimientos de hospedaje (18 miles) disminuyó en 1,9 por ciento, sumando seis meses de reducciones, explicado por la menor afluencia de visitantes nacionales (-2,1 por ciento), no obstante el incremento de arribos de extranjeros (59,7 por ciento). Entre enero y diciembre, disminuyó en 1,7 por ciento respecto a similar periodo de 2017, influenciado por los menores arribos de visitantes nacionales (-1,7 por ciento), contrarrestado parcialmente por el incremento de visitantes extranjeros (9,2 por ciento). El departamento cuenta con importantes atractivos turísticos, tal es el caso del Complejo Arqueológico Uchkus-Inkañan, ubicado en el distrito de Yauli; y el Complejo Huaytará, en el distrito de Huaytará.
- Del total de arribos entre enero y diciembre, el 99,3 por ciento fueron nacionales, de los cuales el 41 por ciento procedió del propio departamento, seguido de Junín (22 por ciento), Lima Metropolitana (17 por ciento), Ica (5 por ciento), Ayacucho (5 por ciento) y Lima provincias (5 por ciento). Asimismo, de los visitantes extranjeros, el 15 por ciento procedió de Venezuela, seguido de Francia (14 por ciento), Estados Unidos (12 por ciento), España (10 por ciento), Argentina (7 por ciento) y Alemania (7 por ciento), entre los principales.

GRÁFICO N° 3
HUANCAVELICA: CRECIMIENTO DE ARRIBOS A ESTABLECIMIENTOS DE HOSPEDAJE
 (Variación %)

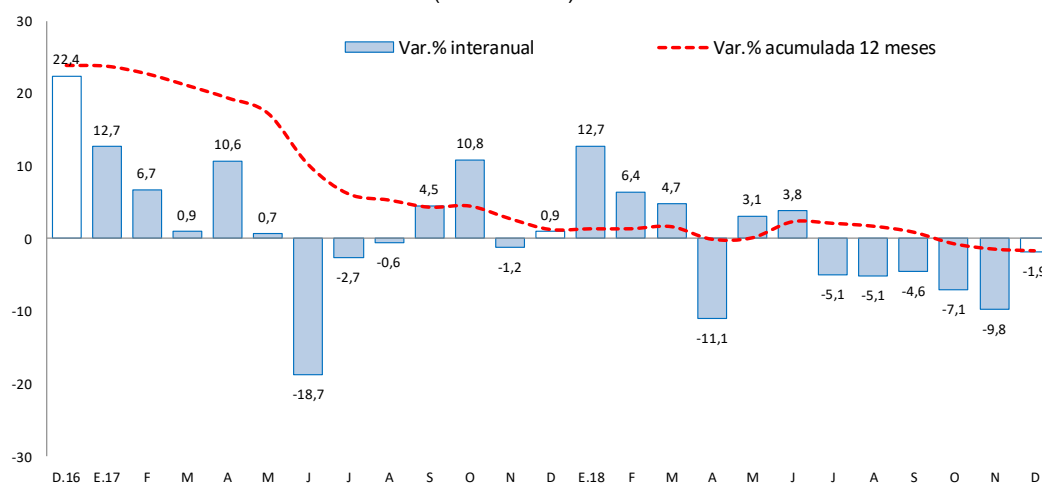

Fuente: MINCETUR.

Elaboración: BCRP - Sucursal Huancayo. Departamento de Estudios Económicos.

II. SECTOR EXTERNO

1. Exportaciones

- Las exportaciones de Huancavelica totalizaron US\$ 16 millones en diciembre, mayor en US\$ 12 millones (326,1 por ciento) respecto a similar mes de 2017, sustentado en el incremento de envíos de productos tradicionales en US\$ 14 millones (944,9 por ciento), contrarrestado parcialmente por la reducción de los no tradicionales en US\$ 2 millones (-80,6 por ciento). Los mayores envíos de productos **tradicionales** se explicaron por el aumento de la oferta de productos mineros, destacando los concentrados de cobre; mientras que, en los productos **no tradicionales**, disminuyó por las menores exportaciones de productos pesqueros, principalmente de trucha congelada y refrigerada.

CUADRO N° 5
HUANCAVELICA: EXPORTACIONES POR GRUPO DE PRODUCTOS 1/
 (Valor FOB en millones de US\$)

	Estructura % 2 016	Diciembre			Enero - Diciembre		
		2 017	2 018	Var. %	2 017	2 018	Var. %
Productos Tradicionales	72,2	1	15	944,9	23	31	36,1
Agrícolas	0,1	0	0	-	0	0	-
Mineros	72,1	1	15	944,9	23	31	36,1
Productos No Tradicionales	27,8	2	0	-80,6	15	12	-20,5
Agropecuarios	2,3	0	0	-	0	1	23 379,6
Pesqueros	25,3	2	0	-83,0	15	11	-25,4
Textil	0,1	0	0	-	0	0	-
Maderas y papeles, y sus manuf.	0,0	0	0	-	0	0	-
Químicos	0,0	0	0	-	0	0	-
Minerales no metálicos	0,1	0	0	-	0	0	-
Sidero-Metalúrgico y joyerías	0,0	0	0	-	0	0	-
Metal-Mecánicos	0,0	0	0	-	0	0	-100,0
Resto de otros no tradicionales	0,0	0	0	-	0	0	-
Total Exportaciones	100	4	16	326,1	37	42	14,0

1/ Cifras Preliminares.

Fuente: SUNAT.

Elaboración: BCRP - Sucursal Huancayo. Departamento de Estudios Económicos.

- Entre enero y diciembre, las ventas totalizaron US\$ 42 millones, mayor en US\$ 5 millones (14,0 por ciento) respecto a similar periodo de 2017, explicadas por el incremento de envíos de productos tradicionales en US\$ 8 millones (36,1 por ciento), no obstante las menores exportaciones de productos no tradicionales en US\$ 3 millones (-20,5 por ciento). En cuanto a los productos **tradicionales**, que significaron el 73 por ciento del total, su crecimiento se explicó por el incremento en los envíos de concentrados mineros de cobre y oro. Respecto a los productos **no tradicionales**, su reducción se relacionó a los menores envíos de productos pesqueros, principalmente de trucha. Es importante mencionar que, el cultivo de trucha de exportación se desarrolla en la laguna Choclococha (4 605 msnm), ubicada en las provincias alto andinas de Huaytará y Castrovirreyna.
- Entre enero y diciembre, los principales destinos de exportación fueron Estados Unidos (33 por ciento), Japón (2 por ciento) y Corea del Sur (2 por ciento). Por productos, los mayores envíos se registraron en cobre (42 por ciento), oro (27 por ciento), plomo (4 por ciento), además de trucha en filetes y congelada (24 por ciento).

III. CRÉDITOS Y DEPÓSITOS

1. Créditos

- Los créditos en Huancavelica, al término de noviembre, registraron un incremento de 16,2 por ciento comparado a igual mes de 2017, y en 2,6 por ciento respecto al mes anterior. El incremento interanual se explicó por mayores montos otorgados en créditos a empresas (14,5 por ciento), para consumo (19,1 por ciento) e hipotecario (10,9 por ciento); en empresas, como efecto de las promociones a las micro y pequeñas empresas por parte de las Cajas Municipales y Financieras; en consumo, explicado por mayores créditos del Banco de la Nación en instituciones públicas; y en hipotecario, debido a las mayores facilidades de créditos en las Cajas Municipales y la Banca Múltiple. Respecto al mes previo, el incremento de 2,6 por ciento se debió a los mayores créditos de consumo y a empresas.

CUADRO N° 6
HUANCAVELICA: CRÉDITO DIRECTO
(Saldos en millones de soles)

	Saldos en millones de soles		Tasas de crecimiento (%)	
	oct-18	nov-18	Mes	12 Meses
Banco de la Nación 1/	46	47	1,1	30,1
Banca Múltiple	44	47	7,4	39,1
Instituciones No Bancarias	289	295	2,1	11,4
Financieras	62	63	1,8	4,6
Cajas Municipales	222	227	2,2	13,2
Cajas Rurales	5	5	1,4	23,8
Edpymes	0	0	-	-
Total	380	390	2,6	16,2
Empresas	211	218	3,3	14,5
Personas	169	172	1,6	18,4
Consumo	155	158	1,9	19,1
Hipotecario	14	14	-1,3	10,9
En MN	379	389	2,6	16,3
En ME	0	0	-2,3	-30,1

1/ Considera sólo los créditos de consumo e hipotecario.

Fuente: SBS y AFP.

Elaboración: BCRP - Sucursal Huancayo. Departamento de Estudios Económicos.



- Por **tipo de moneda**, los créditos estuvieron conformados en un 99,9 por ciento por moneda nacional, los que interanualmente crecieron en 16,3 por ciento en noviembre, debido a mayores montos otorgados a empresas y para consumo. En moneda extranjera (que representó el 0,1 por ciento restante), interanualmente registró una caída de 30,1 por ciento, a causa de menores créditos hipotecarios en esta moneda.

GRÁFICO Nº 4
HUANCAVELICA: CRECIMIENTO DEL CRÉDITO DIRECTO
 (Variación % respecto a similar mes del año anterior)

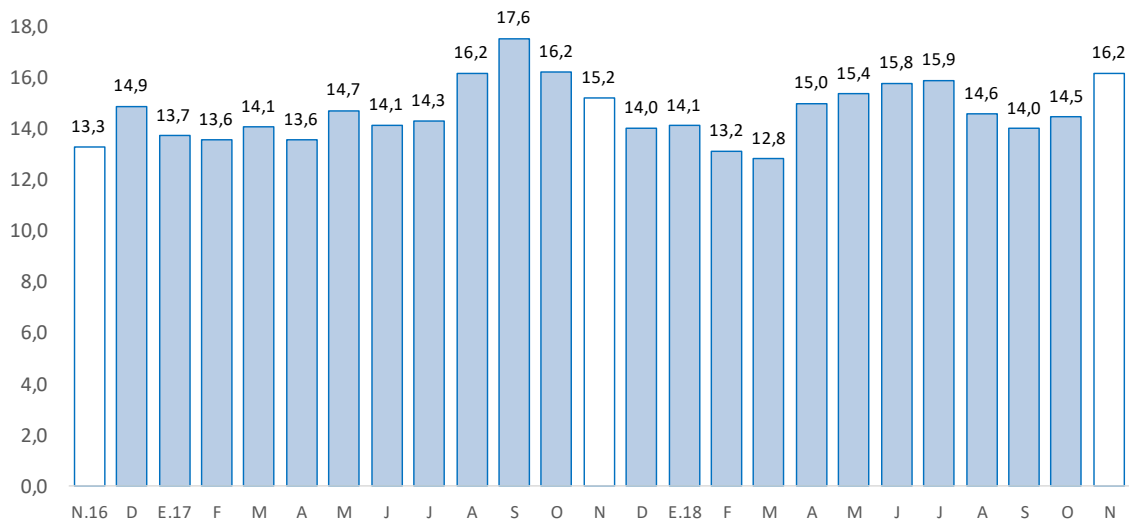

Fuente: SBS y AFP.

Elaboración: BCRP - Sucursal Huancayo. Departamento de Estudios Económicos.

- Por su parte, la **cartera morosa** al mes de noviembre alcanzó 3,7 por ciento, mayor en 0,4 de punto porcentual respecto de noviembre 2017. Los mayores ratios se registraron en las Cajas Rurales (11,2 por ciento), seguido de las Cajas Municipales (4,0 por ciento), Banca Múltiple (3,7 por ciento), Financieras (3,5 por ciento) y el Banco de la Nación (2,0 por ciento).

GRÁFICO Nº 5
HUANCAVELICA: TASA DE MOROSIDAD 1/ 2/
 (En porcentaje)

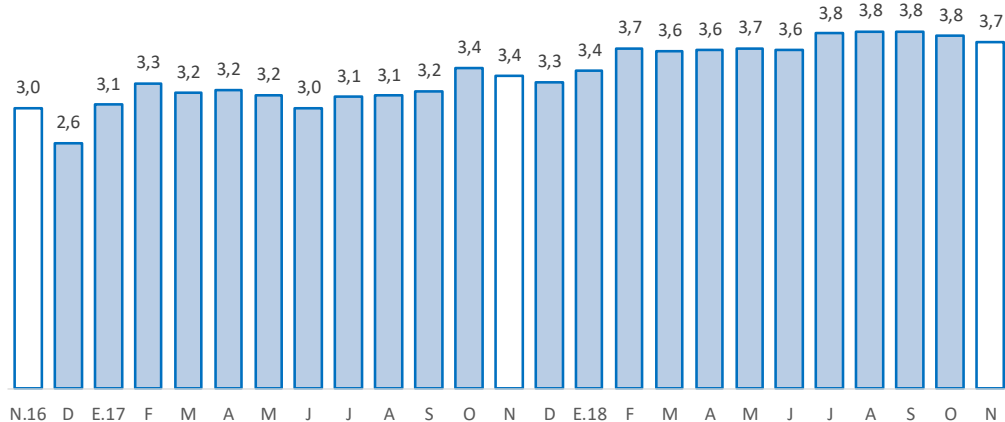

1/ Morosidad = (créditos vencidos + créditos en cobranza judicial) / colocaciones brutas.

2/ Preliminar.

Fuente: SBS y AFP.

Elaboración: BCRP - Sucursal Huancayo. Departamento de Estudios Económicos.



2. Depósitos

- Los depósitos aumentaron en 18,4 por ciento respecto de noviembre 2017, y se redujo en 0,6 por ciento respecto al mes previo. El crecimiento interanual se debió a los mayores montos en depósitos en ahorro (35,1 por ciento) y a plazo (15,2 por ciento), no obstante la disminución en depósitos a la vista (-2,5 por ciento); en depósitos en ahorro, por el Banco de la Nación y la Banca Múltiple; y a plazo, por las Cajas Municipales. Respecto al mes previo, se redujo en 0,6 por ciento, debido a los menores depósitos a la vista (-3,4 por ciento) y en ahorro (-0,3 por ciento), contrarrestado parcialmente por mayores depósitos a plazo (2,7 por ciento). Según composición, los depósitos en ahorro concentraron el 51,9 por ciento del total, seguido por los depósitos a la vista (27,1 por ciento) y a plazo (21,0 por ciento).

CUADRO Nº 7
HUANCAVELICA: DEPÓSITOS
(Saldos en millones de soles)

	Saldos en millones de soles		Tasas de crecimiento (%)	
	oct-18	nov-18	Mes	12 Meses
Banco de la Nación	210	206	-1,7	9,3
Banca Múltiple	105	103	-2,0	44,5
Instituciones No Bancarias	101	104	3,2	16,9
Financieras	12	12	2,6	35,2
Cajas Municipales	89	91	3,2	14,9
Cajas Rurales	0	0	10,3	-1,4
TOTAL	416	413	-0,6	18,4
Vista	116	112	-3,4	-2,5
Ahorro	215	215	-0,3	35,1
A plazo	85	87	2,7	15,2
En MN	409	407	-0,4	18,9
En ME	7	6	-8,5	-6,7

Fuente: SBS y AFP.

Elaboración: BCRP - Sucursal Huancayo. Departamento de Estudios Económicos.

GRÁFICO Nº 6
HUANCAVELICA: CRECIMIENTO DE LOS DEPÓSITOS
(Variación % respecto a similar mes del año anterior)

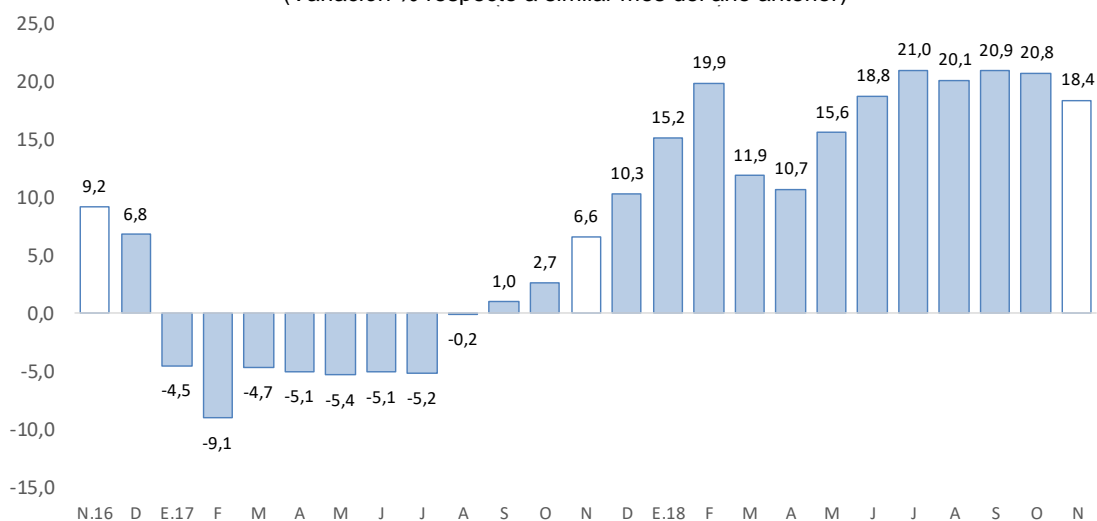

Fuente: SBS y AFP.

Elaboración: BCRP - Sucursal Huancayo. Departamento de Estudios Económicos.



- Por **institución financiera**, destacó el Banco de la Nación con una participación de 49,9 por ciento en los depósitos, seguido de la Banca Múltiple (25,0 por ciento), Cajas Municipales (22,1 por ciento) y Financieras (3,0 por ciento).
- Por **tipo de moneda**, los depósitos en moneda nacional, que conformaron un 98,5 por ciento de participación, registraron un crecimiento de 18,9 por ciento interanual en noviembre; asimismo, en moneda extranjera, con 1,5 por ciento de participación, disminuyeron en 6,7 por ciento.

IV. EJECUCIÓN DEL PRESUPUESTO PÚBLICO

1. Ejecución del Presupuesto Público de Gastos Corrientes

- La ejecución presupuestal del gasto corriente no financiero, neto de transferencias intergubernamentales, se redujo en 25,8 por ciento interanual en diciembre (S/ 52 millones menos), influenciado por todos los niveles de gobierno; en el Gobierno Nacional (-18,0 por ciento), explicado por los menores devengados en transferencias, compras de bienes y servicios; en el Gobierno Regional (-33,8 por ciento), por remuneraciones, y compras de bienes y servicios; mientras que en los municipios (-4,3 por ciento), por menores gastos en transferencias.
- Entre enero y diciembre, sumó S/ 1 385 millones, mayor en S/ 22 millones (0,3 por ciento) respecto al mismo periodo de 2017, influenciado por el Gobierno Regional (2,9 por ciento), debido a mayores remuneraciones y transferencias. El resultado del acumulado se contrarrestó parcialmente por la reducción de los devengados en el Gobierno Nacional (-0,9 por ciento) y los municipios (-7,6 por ciento); en el primer caso, por transferencias; y en el segundo, por menores transferencias, y compras de bienes y servicios.

CUADRO Nº 8
HUANCAVELICA: EJECUCIÓN DEL PRESUPUESTO DE GASTOS CORRIENTES 1/ 2/
(Millones de soles)

	Diciembre			Enero - Diciembre		
	2 017	2 018	Var.% real	2 017	2 018	Var.% real
Gobierno Nacional	56	47	-18,0	421	422	-0,9
Gobierno Regional	131	88	-33,8	753	785	2,9
Gobiernos locales	28	28	-4,3	190	178	-7,6
Total	215	163	-25,8	1 364	1 385	0,3

1/ Información actualizada al 31 de diciembre de 2018.

2/ Neto de transferencias intergubernamentales. Comprende pensiones y otros gastos corrientes.

Fuente: MEF.

Elaboración: BCRP - Sucursal Huancayo. Departamento de Estudios Económicos.

2. Ejecución del Presupuesto Público de Inversiones

- La inversión pública en Huancavelica, correspondiente a los tres niveles de gobierno, sumó S/ 154 millones en diciembre, menor en S/ 74 millones (-33,9 por ciento) respecto a similar mes de 2017, ante la disminución de montos ejecutados en todos los niveles de gobierno. En el Gobierno Nacional (-54,4 por ciento); por las menores inversiones en los sectores de transporte, comunicaciones y educación; en el Gobierno Regional (-32,6 por ciento), por los rubros de agropecuario, ambiente, salud, vivienda y educación; y en los municipios (-23,8 por ciento), por transporte, saneamiento y educación.
- Entre enero y diciembre, la inversión pública acumuló una ejecución de S/ 737 millones, menor en 19,6 por ciento respecto a similar periodo de 2017, ante la reducción de desembolsos en todos los niveles de gobierno. En el Gobierno Nacional (-50,0 por ciento), sustentado en las menores

inversiones de los sectores educación, transporte y comunicaciones; en el Gobierno Regional (-10,5 por ciento), por agropecuario, educación y salud; mientras que en las municipalidades (-6,9 por ciento), por los rubros de saneamiento y educación.

- En cuanto al avance de la inversión pública, lo ejecutado entre enero y diciembre representó en la región el 68,9 por ciento de su Presupuesto Institucional Modificado (PIM) que sumó S/ 1 074 millones. En el Gobierno Nacional se registró un avance de 75,4 por ciento, seguido de las municipalidades (75,1 por ciento) y el Gobierno Regional (52,5 por ciento).

CUADRO Nº 9
HUANCAVELICA: EJECUCIÓN DEL PRESUPUESTO PÚBLICO DE INVERSIONES 1/ 2/
(Millones de soles)

	Diciembre			Enero - Diciembre		
	2 017	2 018	Var.% real	2 017	2 018	Var.% real
Gobierno Nacional	60	28	-54,4	252	128	-50,0
Gobierno Regional	52	36	-32,6	172	156	-10,5
Gobiernos locales	116	90	-23,8	481	454	-6,9
Total	228	154	-33,9	905	737	-19,6

1/ Información actualizada al 31 de diciembre de 2018.

2/ Comprende la adquisición de activos no financieros.

Fuente: MEF.

Elaboración: BCRP - Sucursal Huancayo. Departamento de Estudios Económicos.

GRÁFICO Nº 7
HUANCAVELICA: CRECIMIENTO DE LA EJECUCIÓN DEL PRESUPUESTO PÚBLICO DE INVERSIONES
(Variación % real)

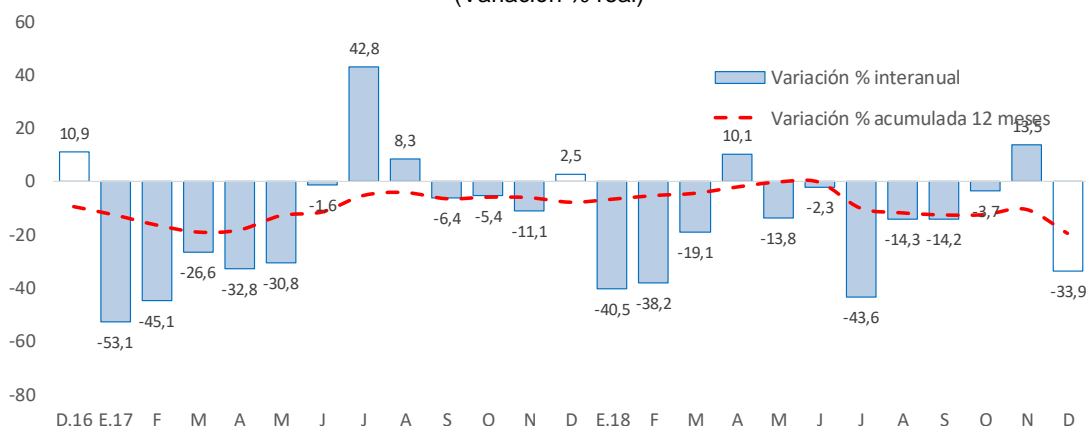

Fuente: MEF.

Elaboración: BCRP - Sucursal Huancayo. Departamento de Estudios Económicos.

- Entre los principales proyectos que se ejecutaron entre enero y diciembre, destacaron en el Gobierno Nacional el “Mejoramiento de los servicios públicos para el desarrollo territorial sostenible en el área de influencia de los ríos Apurímac, Ene y Mantaro: proyecto de desarrollo territorial sostenible” con un gasto de S/ 17 millones; “Construcción del puente Santa Rosa y accesos” con un gasto de S/ 6 millones; y “Creación de los servicios básicos y urbanísticos en la Ciudad Universitaria de la Universidad Nacional Autónoma de Tayacaja Daniel Hernández Morillo, distrito de Auaycha, provincia de Tayacaja” con un gasto de S/ 6 millones.



- En el Gobierno Regional, sobresalieron los proyectos de “Mejoramiento de la Carretera Pallalla - Repartición Ampurhuay - Añancusi - Mayunmarca - Andabamba - Rosario - Virgen de Lourdes - Huancavelica” con un gasto acumulado de S/ 19 millones; “Mejoramiento y ampliación de los servicios deportivos del estadio IPD Huancavelica, distrito de Huancavelica” con un gasto acumulado de S/ 11 millones; e “Instalación de los servicios educativos del nivel inicial en el distrito de Lircay” con un gasto acumulado de S/ 9 millones.
- Por su parte, en los gobiernos locales, los mayores desembolsos se registraron en el “Mejoramiento, ampliación del sistema de agua potable e instalación del sistema de alcantarillado y disposición de excretas en la localidad de Choclococha, provincia de Acobamba” con un gasto devengado de S/ 8 millones; “Mejoramiento y ampliación de los sistemas de saneamiento básico en las localidades rurales del distrito de Congalla, provincia de Angaraes” con un gasto devengado de S/ 8 millones; e “Instalación de los servicios de agua potable y desagüe en las comunidades del distrito de Santo Tomas de Pata, provincia de Angaraes” con un gasto devengado de S/ 7 millones.

V. ANEXOS



ANEXO 1

HUANCAVELICA: PRODUCCIÓN AGROPECUARIA 1/
(En toneladas métricas)

CULTIVOS	2 017	2 018											CULTIVOS	
	DIC	ENE	FEB	MAR	ABR	MAY	JUN	JUL	AGO	SET	OCT	NOV		DIC
AGRÍCOLA														AGRÍCOLA
CONSUMO INTERNO														CONSUMO INTERNO
Ajo	0	0	0	0	151	132	96	0	90	18	0	0	0	Ajo
Alfalfa	12 253	12 467	12 888	12 764	12 868	12 825	11 929	11 812	12 570	11 504	10 998	12 130	11 247	Alfalfa
Arveja grano seco	12	0	12	24	148	1 459	8	475	42	113	262	9	6	Arveja grano seco
Arveja grano verde	637	1 414	2 475	3 675	2 998	1 916	14	1 325	341	0	881	1 749	534	Arveja grano verde
Avena grano	0	0	0	0	39	52	379	64	0	0	5	0	16	Avena grano
Cebada grano	0	0	0	0	1 289	6 311	7 316	3 805	1 899	147	14	4	0	Cebada grano
Chirimoya	74	0	6	12	90	123	101	49	0	0	0	0	74	Chirimoya
Chocho	0	0	0	0	7	0	92	131	1	0	0	0	0	Chocho
Frijol grano seco	0	8	31	20	770	2 679	1 764	692	268	89	40	138	0	Frijol grano seco
Haba grano seco	0	8	82	77	137	2 852	160	1 877	671	0	8	0	0	Haba grano seco
Haba grano verde	0	277	687	1 047	1 257	1 277	0	727	588	46	62	100	283	Haba grano verde
Maca	0	0	0	0	0	279	658	978	93	0	0	0	0	Maca
Maíz amiláceo	0	0	474	399	2 222	9 388	3 461	5 736	1 142	86	338	38	7	Maíz amiláceo
Maíz choclo	178	420	1 056	1 033	1 065	601	0	0	450	0	154	480	183	Maíz choclo
Mashua o izano	0	0	0	28	89	109	506	0	21	0	0	0	0	Mashua o izano
Melocotonero	76	0	62	93	56	42	31	19	0	0	0	0	76	Melocotonero
Oca	0	0	0	60	234	208	854	173	50	0	0	0	0	Oca
Olluco	207	299	1 164	1 929	2 030	3 526	3 819	941	787	0	45	16	148	Olluco
Papa	6 812	11 635	16 194	17 020	38 997	38 862	40 477	31 667	7 332	7 630	5 838	6 867	4 789	Papa
Papaya	103	0	81	114	120	54	58	33	0	0	0	0	103	Papaya
Plátano	129	0	0	147	157	88	68	12	0	0	0	0	123	Plátano
Tomate	0	65	25	87	0	156	186	0	12	0	0	38	168	Tomate
Trigo	0	0	8	3	0	1 475	2 329	1 387	493	0	20	0	0	Trigo
Tuna	2 216	0	765	1 980	2 061	1 186	0	0	0	0	0	23	2 217	Tuna
Zapallo	0	147	20	0	0	1 089	166	154	24	0	0	128	36	Zapallo
Otros Cons. Interno	273	22	177	123	297	340	371	97	14	15	21	0	297	Otros Cons. Interno
INDUSTRIAL Y/O EXP.														INDUSTRIAL Y/O EXP.
Palta	122	9	148	89	146	179	110	24	0	16	0	0	98	Palta
Quinua	0	8	1	6	0	207	524	201	221	0	50	6	2	Quinua
Caña de azucar	0	0	0	92	231	338	329	256	0	0	0	0	590	Caña de azucar
Otros Industrial y/o Exp.	85	0	12	27	38	216	225	15	73	30	77	49	83	Otros Industrial y/o Exp.
PECUARIO														PECUARIO
CARNE 2/														CARNE 2/
Carne Ave	88	84	92	76	87	77	80	81	78	71	71	80	91	Carne Ave
Carne Ovino	104	107	104	105	116	123	130	125	119	118	123	112	112	Carne Ovino
Carne Porcino	121	107	112	110	126	127	143	141	131	133	133	131	142	Carne Porcino
Carne Vacuno	301	201	206	213	251	319	311	300	322	303	322	342	321	Carne Vacuno
Carne Caprino	23	22	21	24	26	26	29	28	26	28	28	28	24	Carne Caprino
Carne Alpaca	51	38	38	40	46	52	56	53	50	49	53	48	52	Carne Alpaca
Carne Llama	28	17	18	18	23	23	28	24	21	23	25	27	26	Carne Llama
Huevo	54	58	58	55	55	56	56	56	55	54	55	52	52	Huevo
Leche Vacuno	1 526	1 808	1 658	2 009	2 133	2 455	2 279	2 321	1 984	1 879	1 842	1 655	1 652	Leche Vacuno
Lana	0	0	140	59	22	16	0	0	0	0	0	0	0	Lana
FIBRA														FIBRA
Fibra de Alpaca	0	2	27	15	9	54	42	0	0	0	1	5	9	Fibra de Alpaca
Fibra de Llama	0	0	9	3	2	5	3	0	0	0	0	0	1	Fibra de Llama

1/ Cifras preliminares.

2/ Peso Neto, no de animales en pie.

Fuente: MINAGRI.

Elaboración: BCRP - Sucursal Huancayo. Departamento de Estudios Económicos.



ANEXO 2

HUANCAVELICA: PRODUCCIÓN MINERA METÁLICA 1/
(Contenido fino)

Producción Metálica Concentración	2 017	2 018												Producción Metálica Concentración
	DIC	ENE	FEB	MAR	ABR	MAY	JUN	JUL	AGO	SET	OCT	NOV	DIC	
COBRE (TMF)	1 166	1 031	963	1 156	1 147	1 040	880	1 132	1 033	1 050	1 192	1 189	1 184	COBRE (TMF)
PLATA (Kg.f)	7 406	8 641	10 099	11 521	10 517	11 888	12 076	12 985	12 178	11 172	11 840	11 975	11 736	PLATA (Kg.f)
ZINC (TMF)	934	826	934	1 199	1 004	1 013	993	881	956	763	982	740	823	ZINC (TMF)
PLOMO (TMF)	983	887	871	1 098	932	949	850	886	1 004	912	1 326	1 232	1 254	PLOMO (TMF)
ORO (Grs.f)	203	767	31 746	27 795	49 025	56 177	29 252	36 215	56 537	42 802	38 930	37 182	105 105	ORO (Grs.f)

1/ Cifras preliminares.

Fuente: MINEM.

Elaboración: BCRP - Sucursal Huancayo. Departamento de Estudios Económicos.

ANEXO 3

HUANCAVELICA: EXPORTACIONES FOB POR TIPO DE PRODUCTOS 1/
(Millones US\$)

TIPO	2 017	2 018												TIPO
	DIC	ENE	FEB	MAR	ABR	MAY	JUN	JUL	AGO	SET	OCT	NOV	DIC	
Productos Tradicionales	1	1	1	0	1	0	2	1	1	1	2	4	15	Productos Tradicionales
Agrícolas	0	0	0	0	0	0	0	0	0	0	0	0	0	Agrícolas
Mineros	1	1	1	0	1	0	2	1	1	1	2	4	15	Mineros
Productos No Tradicionales	2	1	1	2	1	2	1	1	1	0	0	0	0	Productos No Tradicionales
Agropecuarios	0	0	0	0	0	0	0	0	0	0	0	0	0	Agropecuarios
Pesqueros	2	1	1	2	1	2	1	1	1	0	0	0	0	Pesqueros
Textil	0	0	0	0	0	0	0	0	0	0	0	0	0	Textil
Maderas y papeles, y sus manuf.	0	0	0	0	0	0	0	0	0	0	0	0	0	Maderas y papeles, y sus manuf.
Químicos	0	0	0	0	0	0	0	0	0	0	0	0	0	Químicos
Minerales no metálicos	0	0	0	0	0	0	0	0	0	0	0	0	0	Minerales no metálicos
Sidero-Metalúrgico y joyerías	0	0	0	0	0	0	0	0	0	0	0	0	0	Sidero-Metalúrgico y joyerías
Metal-Mecánicos	0	0	0	0	0	0	0	0	0	0	0	0	0	Metal-Mecánicos
Resto de otros no tradicionales	0	0	0	0	0	0	0	0	0	0	0	0	0	Resto de otros no tradicionales
TOTAL EXPORTACIONES	4	2	2	2	2	3	2	2	3	2	3	4	16	TOTAL EXPORTACIONES

1/ Cifras Preliminares.

Fuente: SUNAT

Elaboración: BCRP - Sucursal Huancayo. Departamento de Estudios Económicos.



ANEXO 4

HUANCAVELICA: EXPORTACIONES FOB DE PRODUCTOS TRADICIONALES 1/
(Millones US\$ valor FOB)

TIPO	2 017	2 018												TIPO		
	DIC	ENE	FEB	MAR	ABR	MAY	JUN	JUL	AGO	SET	OCT	NOV	DIC			
AGROPECUARIO	0	0	0	0	0	0	0	0	0	0	0	0	0	0	0	AGROPECUARIO
Café																Café
Volúmen (TM)	0	0	0	0	0	0	0	0	0	0	0	0	0	0	0	Volúmen (TM)
Valor (Millones US\$)	0	0	0	0	0	0	0	0	0	0	0	0	0	0	0	Valor (Millones US\$)
Lana																Lana
Volúmen (TM)	0	0	0	0	0	0	0	0	0	0	0	0	0	0	0	Volúmen (TM)
Valor (Millones US\$)	0	0	0	0	0	0	0	0	0	0	0	0	0	0	0	Valor (Millones US\$)
MINEROS	1	1	1	0	1	0	2	1	1	1	2	4	15	15	MINEROS	
Cobre																Cobre
Volúmen (TM)	0	0	0	0	0	0	0	0	0	0	0	2 042	1 797	1 797	Volúmen (TM)	
Valor (Millones US\$)	0	0	0	0	0	0	0	0	0	0	0	3	15	15	Valor (Millones US\$)	
Oro																Oro
Volúmen (TM)	0	0	0	0	0	0	0	0	0	0	0	0	0	0	0	Volúmen (TM)
Valor (Millones US\$)	1	1	1	0	1	0	2	1	1	1	2	1	0	0	0	Valor (Millones US\$)
Plata																Plata
Volúmen (TM)	0	0	0	0	0	0	0	0	0	0	0	0	0	0	0	Volúmen (TM)
Valor (Millones US\$)	0	0	0	0	0	0	0	0	0	0	0	0	0	0	0	Valor (Millones US\$)
Plomo																Plomo
Volúmen (TM)	0	0	0	0	0	0	0	286	0	327	390	0	0	0	0	Volúmen (TM)
Valor (Millones US\$)	0	0	0	0	0	0	0	0	0	0	1	0	0	0	0	Valor (Millones US\$)
Zinc																Zinc
Volúmen (TM)	0	0	0	0	0	0	0	0	0	0	0	0	0	0	0	Volúmen (TM)
Valor (Millones US\$)	0	0	0	0	0	0	0	0	0	0	0	0	0	0	0	Valor (Millones US\$)
Otros																Otros
Volúmen (TM)	0	0	0	0	0	0	0	0	0	0	0	0	0	0	0	Volúmen (TM)
Valor (Millones US\$)	0	0	0	0	0	0	0	0	0	0	0	0	0	0	0	Valor (Millones US\$)
TOTAL	1	1	1	0	1	0	2	1	1	1	2	4	15	15	TOTAL	

1/ Cifras Preliminares.

Fuente: SUNAT

Elaboración: BCRP - Sucursal Huancayo. Departamento de Estudios Económicos.



ANEXO 5

HUANCAVELICA: INGRESOS CORRIENTES DEL GOBIERNO CENTRAL
(Millones de soles)

	2 017	2 018													
	DIC	ENE	FEB	MAR	ABR	MAY	JUN	JUL	AGO	SET	OCT	NOV	DIC		
I. INGRESOS TRIBUTARIOS	3	5	3	3	3	3	3	3	3	3	3	4	3	4	I. INGRESOS TRIBUTARIOS
1). Impuesto a la Renta	1	2	2	2	2	2	1	2	2	1	2	2	2	2	1). Impuesto a la Renta
Personas Naturales	1	1	1	1	1	1	1	1	1	1	1	1	1	1	Personas Naturales
Personas Jurídicas	1	1	1	0	0	0	0	0	0	0	1	1	1	1	Personas Jurídicas
Regularización	0	0	0	1	0	0	0	0	0	0	0	0	0	0	Regularización
2). Impuesto a las Importaciones	0	0	0	0	0	0	0	0	0	0	0	0	0	0	2). Impuesto a las Importaciones
3). Impuesto General a las Ventas	1	2	1	1	1	1	1	1	1	1	1	1	1	2	3). Impuesto General a las Ventas
4). Imp. Selectivo al Consumo (ISC)	0	0	0	0	0	0	0	0	0	0	0	0	0	0	4). Imp. Selectivo al Consumo (ISC)
5). Otros Ingresos Tributarios	1	0	1	0	0	1	0	0	0	0	0	1	0	0	5). Otros Ingresos Tributarios
II. INGRESOS NO TRIBUTARIOS	0	0	0	0	0	0	0	0	0	0	0	0	0	0	II. INGRESOS NO TRIBUTARIOS
TOTAL INGRESOS (I+II)	3	5	3	3	3	3	3	3	3	3	3	4	3	4	TOTAL INGRESOS (I+II)

Fuente: SUNAT.

Elaboración: BCRP - Sucursal Huancayo. Departamento de Estudios Económicos.



ANEXO 6

HUANCAVELICA: EJECUCIÓN DEL PRESUPUESTO PÚBLICO DEL GOBIERNO NACIONAL 1/
(Millones de soles)

	2017	2018												
	DIC	ENE	FEB	MAR	ABR	MAY	JUN	JUL	AGO	SET	OCT	NOV	DIC	
GASTOS NO FINANCIEROS	120	37	40	28	51	40	45	40	45	48	53	48	80	GASTOS NO FINANCIEROS
a. GASTOS CORRIENTES	56	34	35	22	43	33	36	31	37	33	39	32	47	a. GASTOS CORRIENTES
1. Personal y Obligaciones Sociales	9	9	9	9	8	8	9	8	8	7	7	8	9	1. Personal y Obligaciones Sociales
2. Pensiones y Otras Prest. Sociales	2	2	4	1	2	2	1	4	4	2	1	2	3	2. Pensiones y Otras Prest. Sociales
3. Bienes y Servicios	18	6	8	10	10	11	8	14	11	9	11	16	18	3. Bienes y Servicios
4. Donaciones y Transferencias 2/	0	0	0	0	0	0	0	0	0	7	1	1	2	4. Donaciones y Transferencias
5. Otros Gastos Corrientes	27	18	14	1	23	12	18	5	15	7	19	6	16	5. Otros Gastos Corrientes
b. GASTOS DE CAPITAL	64	3	5	6	8	8	9	9	8	15	14	16	33	b. GASTOS DE CAPITAL
1. Adquisición de Activos No Financieros	60	3	5	6	8	8	9	9	8	15	14	16	28	1. Adquisición de Activos No Financieros
2. Otros gastos de capital 3/	3	0	0	0	0	0	0	0	0	0	0	0	4	2. Otros gastos de capital

1/ Información actualizada al 31 de diciembre de 2018.

2/ Neto de transferencias intergubernamentales.

3/ Incluye donaciones y transferencias.

Fuente: MEF.

Elaboración: BCRP - Sucursal Huancayo. Departamento de Estudios Económicos.

ANEXO 7

HUANCAVELICA: EJECUCIÓN DEL PRESUPUESTO PÚBLICO DEL GOBIERNO REGIONAL 1/

(Millones de soles)

	2017	2018												
	DIC	ENE	FEB	MAR	ABR	MAY	JUN	JUL	AGO	SET	OCT	NOV	DIC	
GASTOS NO FINANCIEROS	182	53	58	62	75	79	89	84	86	80	80	87	127	GASTOS NO FINANCIEROS
a. GASTOS CORRIENTES	131	52	57	54	61	64	64	72	68	66	65	73	89	a. GASTOS CORRIENTES
1. Personal y Obligaciones Sociales	63	45	47	43	47	46	47	50	47	46	45	50	49	1. Personal y Obligaciones Sociales
2. Pensiones y Otras Prest. Sociales	3	2	3	2	2	2	2	2	2	2	2	2	4	2. Pensiones y Otras Prest. Sociales
3. Bienes y Servicios	59	5	7	9	13	16	16	17	19	18	18	21	36	3. Bienes y Servicios
4. Donaciones y Transferencias	0	0	0	0	0	0	0	0	0	0	0	0	0	4. Donaciones y Transferencias
5. Otros Gastos Corrientes	6	0	0	0	0	0	0	3	1	0	0	0	0	5. Otros Gastos Corrientes
b. GASTOS DE CAPITAL	52	1	1	8	14	15	25	12	18	14	15	14	39	b. GASTOS DE CAPITAL
1. Adquisición de Activos No Financieros	52	1	1	8	12	14	13	12	17	14	15	14	36	1. Adquisición de Activos No Financieros
2. Otros gastos de capital 2/	0	0	0	0	2	1	12	0	1	0	0	0	3	2. Otros gastos de capital

1/ Información actualizada al 31 de diciembre de 2018.

2/ Incluye donaciones y transferencias.

Fuente: MEF.

Elaboración: BCRP - Sucursal Huancayo. Departamento de Estudios Económicos.



ANEXO 8

HUANCAVELICA: EJECUCIÓN DEL PRESUPUESTO PÚBLICO DE LOS GOBIERNOS LOCALES 1/
(Millones de soles)

	2017	2018												
	DIC	ENE	FEB	MAR	ABR	MAY	JUN	JUL	AGO	SET	OCT	NOV	DIC	
GASTOS NO FINANCIEROS	144	12	23	38	33	42	58	65	57	60	59	68	118	GASTOS NO FINANCIEROS
a. GASTOS CORRIENTES	28	6	10	15	14	15	14	16	15	14	17	15	28	a. GASTOS CORRIENTES
1. Personal y Obligaciones Sociales	4	2	3	3	3	3	3	3	3	3	3	3	4	1. Personal y Obligaciones Sociales
2. Pensiones y Otras Prest. Sociales	3	0	0	0	1	1	1	1	2	2	3	2	2	2. Pensiones y Otras Prest. Sociales
3. Bienes y Servicios	18	3	6	10	9	10	9	10	8	8	9	9	19	3. Bienes y Servicios
4. Donaciones y Transferencias	4	0	1	1	1	1	1	1	2	2	2	2	2	4. Donaciones y Transferencias
5. Otros Gastos Corrientes	0	0	0	0	0	0	0	0	0	0	0	0	0	5. Otros Gastos Corrientes
b. GASTOS DE CAPITAL	116	6	14	23	19	27	44	49	42	46	42	53	90	b. GASTOS DE CAPITAL
1. Adquisición de Activos No Financieros	116	6	14	23	19	27	44	48	42	46	42	53	90	1. Adquisición de Activos No Financieros
2. Otros gastos de capital 2/	0	0	0	0	0	0	0	0	0	0	0	0	0	2. Otros gastos de capital

1/ Información actualizada al 31 de diciembre de 2018.

2/ Incluye donaciones y transferencias.

Fuente: MEF.

Elaboración: BCRP - Sucursal Huancayo. Departamento de Estudios Económicos.

ANEXO 9

HUANCAVELICA: MOROSIDAD 1/

(En porcentajes)

ENTIDADES FINANCIERAS	2 017		2 018											ENTIDADES FINANCIERAS
	NOV	DIC	ENE	FEB	MAR	ABR	MAY	JUN	JUL	AGO	SET	OCT	NOV	
I. BANCA MÚLTIPLE	3,7	3,9	3,6	4,0	4,1	3,9	4,4	3,4	3,8	3,7	4,7	4,2	3,7	I. BANCA MÚLTIPLE
II. INSTITUCIONES NO BANCARIAS														II. INSTITUCIONES NO BANCARIAS
Financieras	3,1	3,5	3,4	3,6	3,4	3,5	3,4	3,6	3,7	3,9	3,7	3,5	3,5	Financieras
Cajas Municipales	3,6	3,3	3,6	3,9	3,9	3,9	3,8	3,9	4,0	4,1	4,0	4,0	4,0	Cajas Municipales
Cajas Rurales	5,5	5,1	5,6	6,3	6,4	6,7	9,0	9,2	12,2	11,3	11,1	11,2	11,2	Cajas Rurales
EDPYMEs	-	-				-	-	-	-	-	-	-	-	EDPYMEs
III. ENTIDADES ESTATALES														III. ENTIDADES ESTATALES
Banco de la Nación 2/	1,9	2,0	1,9	1,9	2,0	2,0	2,0	2,0	2,0	1,9	1,8	2,0	2,0	Banco de la Nación 2/
TOTAL	3,4	3,3	3,4	3,7	3,6	3,6	3,7	3,6	3,8	3,8	3,8	3,8	3,7	TOTAL

1/ Cifras preliminares.

2/ Sólo considera los créditos de consumo e hipotecario.

Fuente: SBS y AFP.

Elaboración: BCRP - Sucursal Huancayo. Departamento de Estudios Económicos.