BANCO CENTRAL DE RESERVA DEL PERÚ

SUCURSAL HUANCAYO

HUANCAVELICA: Síntesis de Actividad Económica Setiembre 2018[1]

Departamento de Estudios Económicos

[1] En el presente informe participaron Francisco Callupe Casaño y Joel Jovani Turco Quinto.

ÍNDICE

Página

RESUMEN EJECUTIVO **3**

I. ACTIVIDAD PRODUCTIVA **5**

1. Actividad primaria 5

1.1 Sector agropecuario 5

1.2 Sector minería 7

2. Otros indicadores sectoriales 8

2.1 Sector construcción 8

2.2 Arribos a los establecimientos de hospedaje 8

II. SECTOR EXTERNO **9**

1. Exportaciones 9

III. CRÉDITOS Y DEPÓSITOS **10**

1. Créditos 10

2. Depósitos 12

IV. EJECUCIÓN DEL PRESUPUESTO PÚBLICO **13**

1. Ejecución del Presupuesto Público de Gastos Corrientes 13

2. Ejecución del Presupuesto Público de Inversiones 13

V. ANEXOS **16**

RESUMEN EJECUTIVO

Principales hechos de importancia

- En setiembre, el **sector minero** creció en 11,1 por ciento interanual, explicado por la mayor producción de plata (11,3 por ciento), zinc (4,3 por ciento), plomo (10,0 por ciento) y oro (6 029,2 por ciento). Contrariamente, la producción **agropecuaria** registró un decrecimiento de 12,1 por ciento interanual, influenciado por la reducción de las actividades agrícola (-22,4 por ciento) y pecuario (-1,4 por ciento).

- En cuanto a los **otros indicadores de actividad económica**, en setiembre, destacaron el incremento del crédito total (14,0 por ciento); crédito de consumo (15,3 por ciento); y crédito hipotecario (15,9 por ciento).

Actividad primaria

- El **sector agropecuario** registró un decrecimiento de 12,1 por ciento interanual, influenciado por la reducción de las actividades agrícola (-22,4 por ciento) y pecuaria (-1,4 por ciento). Entre enero y setiembre, se redujo en 11,6 por ciento respecto del mismo periodo de 2017, ante las disminuciones de los sub sectores agrícola (-13,6 por ciento) y pecuario (-4,5 por ciento).

- La **actividad minera** se incrementó por tercer mes consecutivo luego de registrar un resultado negativo en junio. En setiembre, aumentó en 11,1 por ciento interanual, influenciado por la mayor producción de plata (11,3 por ciento), zinc (4,3 por ciento), plomo (10,0 por ciento) y oro (6 029,2 por ciento), no obstante la reducción en cobre (-2,3 por ciento). Entre enero y setiembre, aumentó en 6,9 por ciento respecto de similar periodo de 2017, influenciado por la mayor producción de plata (3,8 por ciento), zinc (17,0 por ciento), plomo (2,0 por ciento) y oro (6 395,5 por ciento).

Otros indicadores de actividad económica

- Los **despachos locales de cemento** en Huancavelica registraron una caída por décimo mes consecutivo, luego de tres meses de recuperación. En setiembre, se redujo en 56,3 por ciento interanual, debido a una menor demanda de cemento, ante un menor dinamismo de la inversión privada y pública. Entre enero y setiembre, disminuyeron en 44,3 por ciento respecto a similar periodo de 2017, principalmente por la menor inversión pública.

- El **crédito directo total** en la región (S/ 374 millones) aumentó en 14,0 por ciento respecto a setiembre de 2017, sobresaliendo los mayores montos otorgados por la Banca Múltiple, Banco de la Nación y Cajas Municipales. Asimismo, los créditos de **consumo** e **hipotecarios** crecieron en 15,3 y 15,9 por ciento, respectivamente.

- La **inversión pública** del mes (S/ 74 millones) decreció en 14,1 por ciento interanual, ante los menores montos ejecutados en todos los niveles de gobierno. Entre enero y setiembre, sumó S/ 430 millones, menor en 20,3 por ciento respecto al mismo periodo de 2017, explicado por las reducciones en el Gobierno Nacional y las municipalidades.

CUADRO N° 1
HUANCAVELICA: OTROS INDICADORES DE ACTIVIDAD ECONÓMICA
(Variación % respecto a similar mes del año anterior)

	Abr.18	May.18	Jun.18	Jul.18	Ago.18	Set.18
Despachos de cemento 1/	↓ -6,4	↓ -26,1	↓ -79,8	↓ -70,0	↓ -58,2	↓ -56,3
Arribos a los establecimientos de hospedaje	↓ -17,2	↓ -1,9	↑ 2,0	↓ -12,2	↓ -4,9	↓ -0,1
Crédito total 2/	↑ 15,0	↑ 15,4	↑ 15,8	↑ 15,9	↑ 14,6	↑ 14,0
Crédito de consumo 2/	↑ 14,7	↑ 15,5	↑ 17,6	↑ 17,9	↑ 15,3	↑ 15,3
Crédito hipotecario 2/	↑ 18,1	↑ 21,4	↑ 19,5	↑ 15,0	↑ 13,8	↑ 15,9
Inversión pública 1/	↑ 10,1	↓ -13,8	↓ -2,3	↓ -43,6	↓ -14,4	↓ -14,1

1/ En términos reales.
2/ En términos nominales.
Fuentes: UNACEM, MINCETUR, SBS y MEF.

I. ACTIVIDAD PRODUCTIVA

1. Actividad primaria

1.1 Sector agropecuario

- La actividad agropecuaria registró una caída de 12,1 por ciento interanual en setiembre, influenciado por la reducción de las actividades agrícola (-22,4 por ciento) y pecuaria (-1,4 por ciento). Entre enero y setiembre, se redujo en 11,6 por ciento respecto del mismo periodo de 2017, ante las disminuciones de los sub sectores agrícola (-13,6 por ciento) y pecuario (-4,5 por ciento).

- El subsector agrícola decreció en 22,4 por ciento interanual en el mes, debido a la menor oferta con destino al mercado interno (-22,5 por ciento), no obstante el ligero crecimiento en el orientado al mercado externo y agroindustria (0,1 por ciento); destacando en el primer caso, las reducciones en la producción de papa, arveja grano verde, maíz amiláceo y haba grano verde; y en el segundo caso, por el incremento en palta. En el caso de papa, debido a las menores siembras en las provincias de Acobamba, Tayacaja y Huancavelica, incentivados por los menores precios de mercado en los primeros meses del año. Entre enero y setiembre, decreció en 13,6 por ciento, influenciado por la menor producción dirigido al mercado interno (-13,6 por ciento), y al mercado externo y agroindustria (-13,0 por ciento); destacando en el primer caso, las reducciones en papa, maíz amiláceo, cebada grano, haba grano seco, arveja grano verde, haba grano verde, maíz choclo, frijol grano seco y trigo, entre los principales; mientras que, en el segundo caso, por la menor oferta de quinua.

CUADRO N° 2
HUANCAVELICA: SECTOR AGROPECUARIO 1/
(Miles de Toneladas)

Subsectores	Estructura Porcentual 2016 /2	Septiembre			Enero - Septiembre		
		2 017	2 018	Var.%	2 017	2 018	Var.%
AGRÍCOLA	**71,2**			**-22,4**			**-13,6**
Orientada al mercado interno 2/	**70,2**			**-22,5**			**-13,6**
Papa	31,5	8,7	7,2	-17,4	213,1	194,0	-8,9
Alfalfa	4,5	11,1	13,2	19,8	109,9	113,5	3,3
Maíz amiláceo	8,3	0,1	0,0	-77,5	26,7	22,8	-14,5
Cebada grano	3,5	0,1	0,1	53,5	23,7	20,8	-12,3
Olluco	1,8	0,0	0,0	-	14,0	14,5	3,8
Arveja grano verde	5,1	1,4	0,0	-100,0	16,7	14,2	-15,4
Frijol grano seco	3,3	0,0	0,1	490,1	7,8	6,2	-19,9
Tuna	1,1	0,0	0,0	-	6,2	6,0	-3,5
Orientada al mercado externo y agroindustria 2/	**0,9**			**0,1**			**-13,0**
Caña de azucar	0,0	0,0	0,0	-	0,0	1,2	-
Quinua	0,4	0,0	0,0	-	1,6	1,2	-25,3
Palta	0,2	0,0	0,0	0,1	0,7	0,7	4,6
PECUARIO	**28,8**			**-1,4**			**-4,5**
Carne de vacuno 3/	7,5	0,3	0,3	2,1	3,0	2,7	-9,3
Carne de ave 3/	1,2	0,1	0,1	0,1	0,7	0,7	1,7
Carne de ovino 3/	3,6	0,1	0,1	-5,8	1,3	1,2	-3,4
Leche	4,7	1,8	1,7	-4,1	16,9	18,3	8,4
SECTOR AGROPECUARIO	**100,0**			**-12,1**			**-11,6**

1/ Cifras preliminares.
2/ Estimado a precios de 2007.
3/ Peso neto.
Fuente: MINAGRI.
Elaboración: BCRP - Sucursal Huancayo. Departamento de Estudios Económicos.

- Respecto a la producción pecuaria, decreció en 1,4 por ciento interanual en el mes, debido a la menor producción de huevo, leche y carnes de, ovino y caprino. Entre enero y setiembre, disminuyó en 4,5 por ciento respecto a similar periodo de 2017, influenciado por la menor oferta de lana, huevo, fibra de llama, fibra de alpaca, y carnes de, vacuno, alpaca, llama, caprino, porcino y ovino.

- El avance de siembras de la actual campaña agrícola (2018-2019), da cuenta de la instalación de 19 944 hectáreas, mayor en 11 677 hectáreas (141,2 por ciento) respecto a su similar de la campaña anterior (2017-2018), debido a incrementos en las instalaciones de cultivos transitorios (11 484 hectáreas o 139,0 por ciento más) y permanentes (193 hectáreas o 4 280,0 por ciento más). Respecto al incremento en los cultivos transitorios, se explicó principalmente por papa, maíz amiláceo, olluco, arveja grano verde, cebada grano, frijol grano seco, trigo, haba grano seco, arveja grano seco y quinua; en papa, principalmente en las provincias de Tayacaja, Acobamba y Churcampa, debido a los mayores precios de mercado durante los últimos meses. En cuanto a los cultivos permanentes, su incremento se relacionó a mayores siembras de palta y alfalfa.

CUADRO N° 3
HUANCAVELICA: SUPERFICIE SEMBRADA 1/
(Hectáreas)

	Campaña Agrícola 2/		Variación	
	2017-2018	2018-2019	Absoluta	Porcentual
Cultivos Transitorios	**8 263**	**19 747**	**11 484**	**139,0**
Maíz amiláceo	1 975	5 931	3 956	200,3
Papa	2 946	3 424	478	16,2
Olluco	834	1 790	957	114,8
Arveja grano verde	482	1 767	1 286	267,0
Cebada grano	733	1 758	1 025	139,8
Fríjol grano seco	294	1 543	1 249	424,8
Haba grano seco	217	913	697	321,7
Trigo	2	745	743	37 150,0
Arveja grano seco	55	586	531	965,5
Quinua	7	343	336	4 800,0
Otros	720	948	228	31,6
Cultivos Permanentes	**5**	**197**	**193**	**4 280,0**
Palta	2	152	151	10 033,3
Alfalfa	2	24	22	1 105,0
Plátano	0	21	21	-
Café	0	0	0	-
Lúcuma	0	0	0	-
Otros	1	0	-1	-100,0
TOTAL	**8 268**	**19 944**	**11 677**	**141,2**

1/ Cifras preliminares.
2/ De agosto a septiembre.
Fuente: Dirección Regional de Agricultura - Huancavelica.
Elaboración: BCRP - Sucursal Huancayo. Departamento de Estudios Económicos.

1.2 Sector minería

- La producción minera se incrementó por tercer mes consecutivo luego de registrar un resultado negativo en junio. En setiembre, aumentó en 11,1 por ciento interanual, influenciado por la mayor producción de plata (11,3 por ciento), zinc (4,3 por ciento), plomo (10,0 por ciento) y oro (6 029,2 por ciento), no obstante la reducción en cobre (-2,3 por ciento). En plata, explicado por Buenaventura y Kolpa; en zinc y plomo, por Kolpa; y en oro, por Sierra Antapite. El incremento de la producción de oro se debió al inicio de operaciones de la minera Sierra Antapite, además de un efecto base, luego que en el 2017 la producción disminuyera por la paralización de la minera Castrovirreyna y por las menores "leyes de cabeza" en las unidades de Buenaventura. En el 2017, la minera Castrovirreyna ingresó en un proceso de liquidación luego de que presentara problemas financieros.

- Entre enero y setiembre, aumentó en 6,9 por ciento respecto de similar periodo de 2017, influenciado por la mayor producción de plata (3,8 por ciento), zinc (17,0 por ciento), plomo (2,0 por ciento) y oro (6 395,5 por ciento). En plata, zinc y plomo, por la mayor producción de la minera Kolpa; mientras que en oro, por el inicio de operaciones de Sierra Antapite. El resultado del acumulado se contrarrestó parcialmente por el menor procesamiento de cobre (-5,5 por ciento) en las mineras Doe Run y Buenaventura.

- Entre enero y setiembre, a precios de 2007, la producción de cobre significó el 39 por ciento del VBP minero, seguido por plata (30 por ciento), zinc (14 por ciento) y plomo (11 por ciento).

CUADRO N° 4
HUANCAVELICA: SECTOR MINERÍA 1/
(Variación % real respecto a similar periodo del año anterior)

	Estructura Porcentual 2016 2/	Septiembre			Enero - Septiembre		
		2 017	2 018	Var. %	2 017	2 018	Var. %
Cobre (TMF)	41,4	1 074	1 050	-2,3	9 982	9 431	-5,5
Plata (Kg.f)	32,7	10 036	11 172	11,3	97 361	101 078	3,8
Zinc (TMF)	12,0	732	763	4,3	7 322	8 569	17,0
Plomo (TMF)	13,3	829	912	10,0	8 228	8 388	2,0
Oro (Grs.f)	0,6	698	42 802	6 029,2	5 085	330 317	6 395,5
TOTAL 1/				**11,1**			**6,9**

1/ Cifras preliminares.
2/ Estimado a precios de 2007.
Fuente: MINEM.
Elaboración: BCRP - Sucursal Huancayo. Departamento de Estudios Económicos.

GRÁFICO N° 1
HUANCAVELICA: CRECIMIENTO DE LA PRODUCCIÓN MINERA
(Variación % real respecto a similar mes del año anterior)

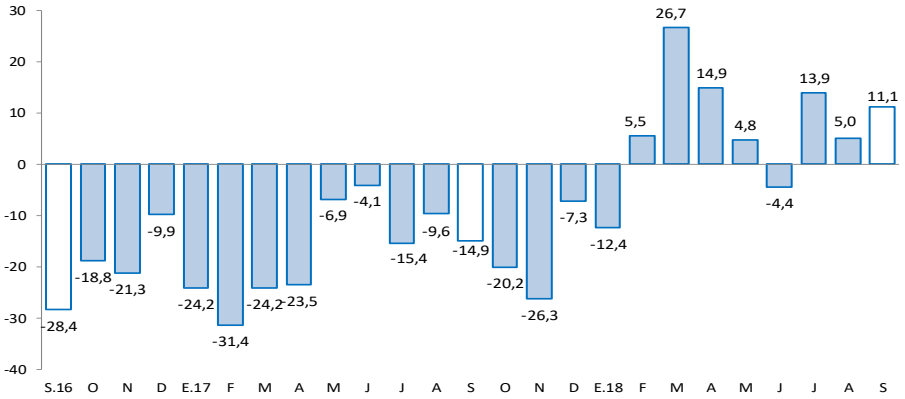

Fuente: MINEM.
Elaboración: BCRP - Sucursal Huancayo. Departamento de Estudios Económicos.

2. Otros indicadores sectoriales

2.1 Sector construcción

- Los despachos locales de cemento en Huancavelica registraron una caída por décimo mes consecutivo, luego de tres meses de recuperación. En setiembre, se redujo en 56,3 por ciento interanual, debido a una menor demanda de cemento, ante el menor dinamismo de la inversión privada y pública.

- Entre enero y setiembre, los despachos locales de cemento disminuyeron en 44,3 por ciento respecto a similar periodo de 2017. Este comportamiento se asoció principalmente a la menor inversión pública.

GRÁFICO N° 2
HUANCAVELICA: CRECIMIENTO DE LOS DESPACHOS DE CEMENTO
(Variación % real respecto a similar mes del año anterior)

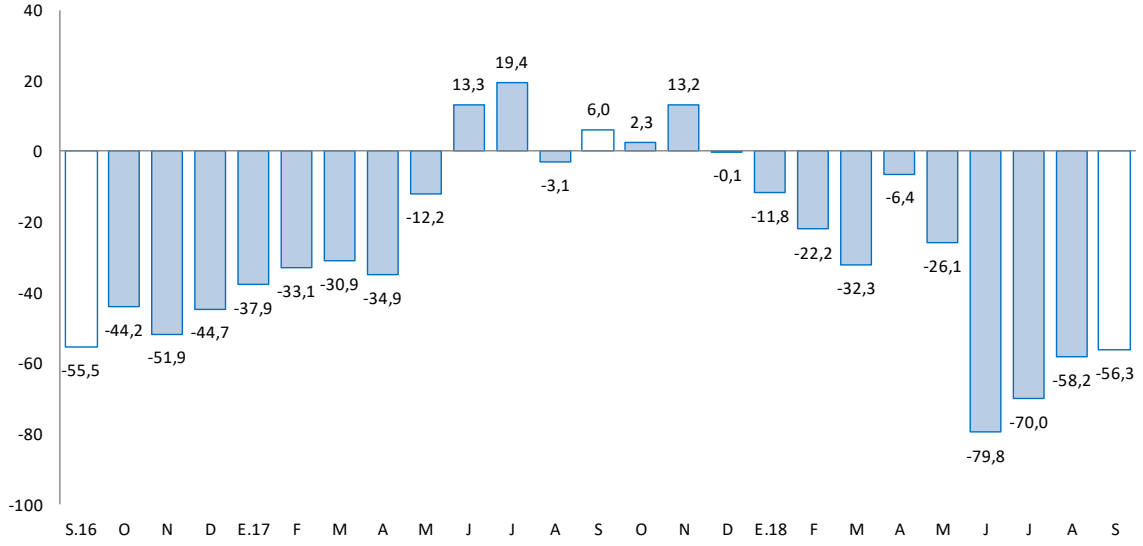

Fuente: UNACEM.
Elaboración: BCRP - Sucursal Huancayo. Departamento de Estudios Económicos.

2.2 Arribos a los establecimientos de hospedaje

- En setiembre, el número de arribos a los establecimientos de hospedaje (20 miles) disminuyó ligeramente en 0,1 por ciento, sumando tres meses de reducciones, explicado por la menor afluencia de visitantes nacionales (-0,4 por ciento), no obstante los mayores arribos de visitantes extranjeros (89,0 por ciento). Entre enero y setiembre, disminuyó en 2,6 por ciento respecto a similar periodo de 2017, influenciado por los menores arribos de visitantes nacionales (-2,7 por ciento), contrarrestado parcialmente por el incremento de visitantes extranjeros (32,0 por ciento). El departamento cuenta con importantes atractivos turísticos, tal es el caso del Complejo Arqueológico Uchkus-Inkañan, ubicado en el distrito de Yauli; y el Complejo Huaytará en el distrito de Huaytará.

- Del total de arribos entre enero y setiembre, el 99,3 por ciento fueron de procedencia nacional, del cual el 41 por ciento procedió del propio departamento, seguido de Junín (22 por ciento), Lima Metropolitana (17 por ciento), Ica (6 por ciento), Ayacucho (5 por ciento) y Lima provincias (5 por ciento). Asimismo, de los visitantes extranjeros, el 16 por ciento procedió de Francia, seguido de Venezuela (15 por ciento), España (12 por ciento), Estados Unidos (10 por ciento), Alemania (8 por ciento) y Argentina (7 por ciento), entre los principales.

GRÁFICO N° 3
HUANCAVELICA: CRECIMIENTO DE ARRIBOS A ESTABLECIMIENTOS DE HOSPEDAJE
(Variación %)

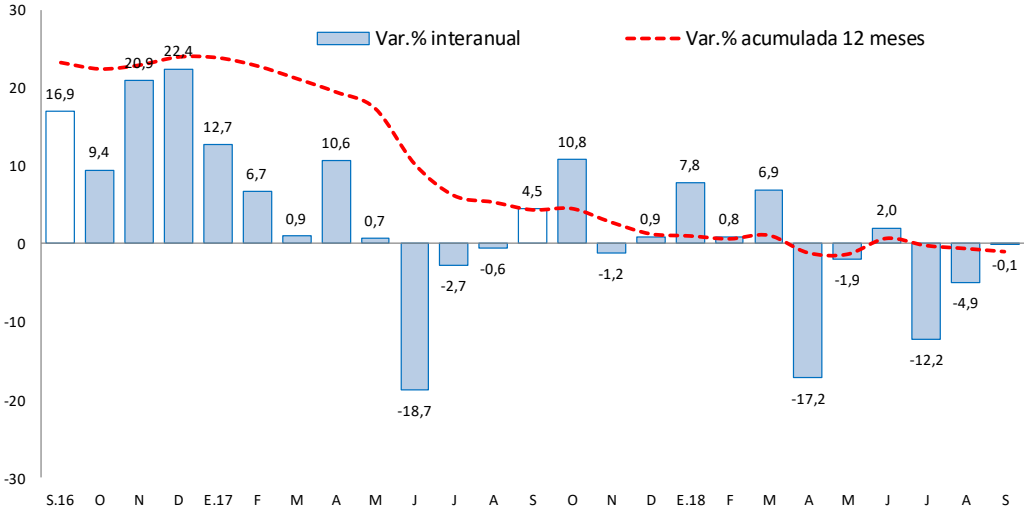

Fuente: MINCETUR.
Elaboración: BCRP - Sucursal Huancayo. Departamento de Estudios Económicos.

II. SECTOR EXTERNO

1. Exportaciones

- Las exportaciones de Huancavelica totalizaron US$ 2 millones en setiembre, mayor en US$ 206 miles (11,9 por ciento) respecto a similar mes de 2017, sustentado en el incremento de envíos de productos tradicionales en US$ 368 miles (33,1 por ciento), contrarrestado parcialmente por la reducción de los no tradicionales en US$ 162 miles (-26,2 por ciento). Los mayores envíos de productos **tradicionales**, se explicaron por el incremento de la oferta de productos mineros de plomo; mientras que, en los productos **no tradicionales**, se debió a los menores envíos de productos pesqueros (-63,8 por ciento), principalmente de trucha congelada y refrigerada.

CUADRO Nº 5
HUANCAVELICA: EXPORTACIONES POR GRUPO DE PRODUCTOS 1/
(Valor FOB en millones de US$)

	Estructura % 2 016	Septiembre			Enero - Septiembre		
		2 017	2 018	Var. %	2 017	2 018	Var. %
Productos Tradicionales	**72,2**	**1**	**1**	**33,1**	**16**	**9**	**-42,3**
Agrícolas	0,1	0	0	-	0	0	-
Mineros	72,1	1	1	33,1	16	9	-42,3
Productos No Tradicionales	**27,8**	**1**	**0**	**-26,2**	**11**	**11**	**7,9**
Agropecuarios	2,3	0	0	7 607,7	0	1	46 532,3
Pesqueros	25,3	1	0	-63,8	11	10	-5,3
Textil	0,1	0	0	-	0	0	-
Maderas y papeles, y sus manuf.	0,0	0	0	-	0	0	-
Quìmicos	0,0	0	0	-	0	0	-
Minerales no metálicos	0,1	0	0	-	0	0	-
Sidero-Metalúrgico y joyerías	0,0	0	0	-	0	0	-
Metal-Mecánicos	0,0	0	0	-	0	0	-100,0
Resto de otros no tradicionales	0,0	0	0	-	0	0	-
Total Exportaciones	**100**	**2**	**2**	**11,9**	**27**	**21**	**-22,3**

1/ Cifras Preliminares.
Fuente: SUNAT.
Elaboración: BCRP - Sucursal Huancayo. Departamento de Estudios Económicos.

- Entre enero y setiembre, las ventas totalizaron US$ 21 millones, menor en US$ 6 millones (-22,3 por ciento) respecto a similar periodo de 2017, explicadas por la reducción de envíos de productos tradicionales en US$ 7 millones (-42,3 por ciento), no obstante las mayores exportación de productos no tradicionales en US$ 841 miles (7,9 por ciento). Respecto a los productos **tradicionales**, su decrecimiento se explicó por la disminución en los envíos de concentrados mineros de cobre, plomo y zinc. En cuanto a los productos **no tradicionales**, que significaron el 55 por ciento del total, su incremento se relacionó a los mayores envíos de productos pesqueros, principalmente de trucha congelada y refrigerada. Es importante mencionar que, el cultivo de trucha de exportación se desarrolla en la laguna Choclococha (4 605 msnm), ubicada en las provincias alto andinas de Huaytará y Castrovirreyna.

- Entre enero y setiembre, los principales destinos de exportación fueron Estados Unidos (48 por ciento), Ecuador (7 por ciento) y Japón (4 por ciento). Por productos, los mayores envíos se registraron en oro (40 por ciento), plomo (4 por ciento), además de trucha en filetes y congelada (49 por ciento).

III. CRÉDITOS Y DEPÓSITOS

1. Créditos

- Los créditos en Huancavelica, al término de setiembre, registraron un incremento de 14,0 por ciento comparado a igual mes de 2017, y en 1,4 por ciento respecto al mes anterior. El incremento interanual se debió a los mayores montos otorgados en créditos a empresas (13,0 por ciento), para consumo (15,3 por ciento) e hipotecario (15,9 por ciento); en empresas, como efecto de las campañas promocionales a las micro y pequeñas empresas por parte de las Cajas Municipales y Financieras; en consumo, explicado por mayores créditos del Banco de la Nación en instituciones públicas; y en hipotecario, debido a las mayores facilidades de créditos en las Cajas Municipales y la Banca Múltiple. Respecto al mes previo, el incremento de 1,4 por ciento se debió a los mayores créditos de consumo, hipotecario y a empresas.

CUADRO Nº 6
HUANCAVELICA: CRÉDITO DIRECTO
(Saldos en millones de soles)

	Saldos en millones de soles		Tasas de crecimiento (%)	
	ago-18	sep-18	Mes	12 Meses
Banco de la Nación 1/	**45**	**46**	**1,3**	**29,8**
Banca Múltiple	**40**	**43**	**5,8**	**32,4**
Instituciones No Bancarias	**283**	**286**	**0,8**	**9,6**
Financieras	61	62	0,8	1,2
Cajas Municipales	218	219	0,9	11,7
Cajas Rurales	5	5	0,8	35,6
Edpymes	0	0	-	-
Total	**369**	**374**	**1,4**	**14,0**
Empresas	**206**	**210**	**1,8**	**13,0**
Personas	**163**	**164**	**1,0**	**15,4**
Consumo	149	151	1,0	15,3
Hipotecario	13	14	1,4	15,9
En MN	369	374	1,5	14,2
En ME	0	0	-3,5	-53,6

1/ Considera sólo los créditos de consumo e hipotecario.
Fuente: SBS y AFP.
Elaboración: BCRP - Sucursal Huancayo. Departamento de Estudios Económicos.

- Por **tipo de moneda**, los créditos estuvieron conformados en un 99,9 por ciento por moneda nacional, los que interanualmente crecieron en 14,2 por ciento, debido a mayores montos otorgados a empresas y para consumo. En moneda extranjera (que representó el 0,1 por ciento restante), interanualmente registró una caída de 53,6 por ciento, a causa de menores créditos hipotecarios en esta moneda.

GRÁFICO Nº 4
HUANCAVELICA: CRECIMIENTO DEL CRÉDITO DIRECTO
(Variación % respecto a similar mes del año anterior)

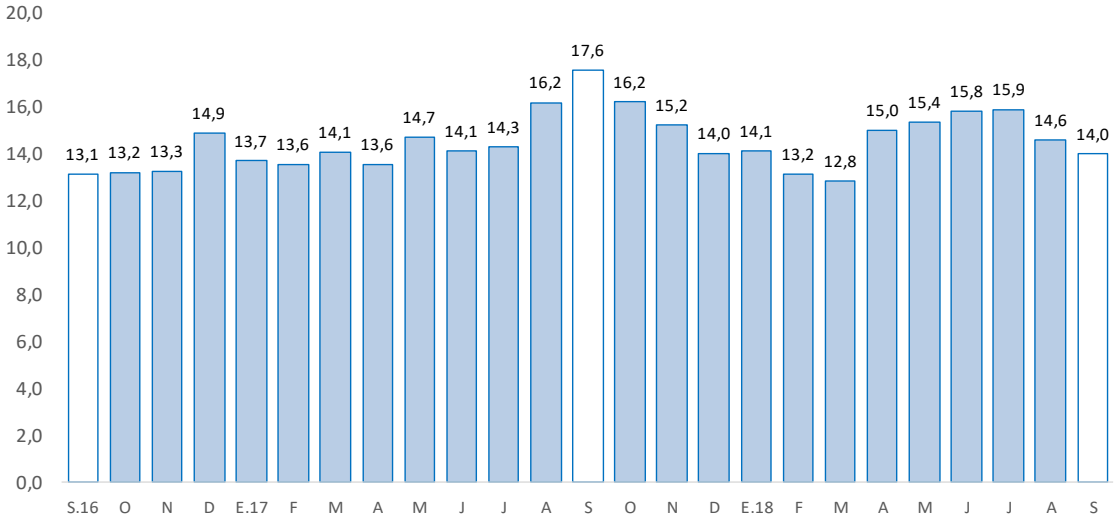

Fuente: SBS y AFP.
Elaboración: BCRP - Sucursal Huancayo. Departamento de Estudios Económicos.

- Por su parte, la **cartera morosa** al mes de agosto alcanzó 3,8 por ciento, mayor en 0,7 de punto porcentual respecto de agosto 2017. Los mayores ratios se registraron en las Cajas Rurales (11,3 por ciento), seguido de las Cajas Municipales (4,1 por ciento), Banca Múltiple (3,7 por ciento), Financieras (3,9 por ciento) y el Banco de la Nación (1,9 por ciento).

GRÁFICO Nº 5
HUANCAVELICA: TASA DE MOROSIDAD 1/ 2/
(En porcentaje)

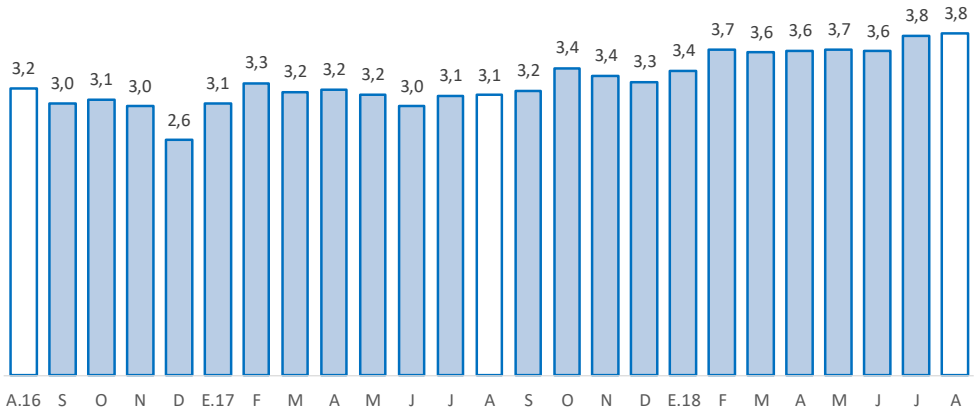

1/ Morosidad = (créditos vencidos + créditos en cobranza judicial) / colocaciones brutas.
2/ Preliminar.
Fuente: SBS y AFP.
Elaboración: BCRP - Sucursal Huancayo. Departamento de Estudios Económicos.

2. Depósitos

- Los depósitos aumentaron en 20,9 por ciento respecto de setiembre 2017, y se redujo en 1,3 por ciento respecto al mes previo. El crecimiento interanual se debió a los mayores montos en depósitos a la vista (3,4 por ciento), en ahorro (34,6 por ciento) y a plazo (18,4 por ciento); en depósitos a la vista, por los mayores depósitos en la Banca Múltiple; en ahorro, por el Banco de la Nación y la Banca Múltiple; y a plazo, por las Cajas Municipales. Respecto al mes previo, disminuyó en 1,3 por ciento, debido a los menores depósitos en ahorro (-4,3 por ciento), no obstante el incremento en depósitos a la vista (2,0 por ciento) y a plazo (2,0 por ciento). Según composición, los depósitos en ahorro concentraron el 51,4 por ciento del total, seguido por los depósitos a la vista (28,0 por ciento) y a plazo (20,5 por ciento).

CUADRO Nº 7
HUANCAVELICA: DEPÓSITOS
(Saldos en millones de soles)

	Saldos en millones de soles		Tasas de crecimiento (%)	
	ago-18	sep-18	Mes	12 Meses
Banco de la Nación	**207**	**205**	**-1,2**	**12,8**
Banca Múltiple	**110**	**106**	**-3,4**	**45,2**
Instituciones No Bancarias	**100**	**101**	**0,7**	**17,5**
Financieras	12	12	0,7	38,3
Cajas Municipales	88	88	0,8	15,2
Cajas Rurales	0	0	-30,2	25,3
TOTAL	**417**	**411**	**-1,3**	**20,9**
Vista	113	115	2,0	3,4
Ahorro	221	212	-4,3	34,6
A plazo	83	84	2,0	18,4
En MN	411	405	-1,5	21,1
En ME	6	6	10,5	10,0

Fuente: SBS y AFP.
Elaboración: BCRP - Sucursal Huancayo. Departamento de Estudios Económicos.

GRÁFICO Nº 6
HUANCAVELICA: CRECIMIENTO DE LOS DEPÓSITOS
(Variación % respecto a similar mes del año anterior)

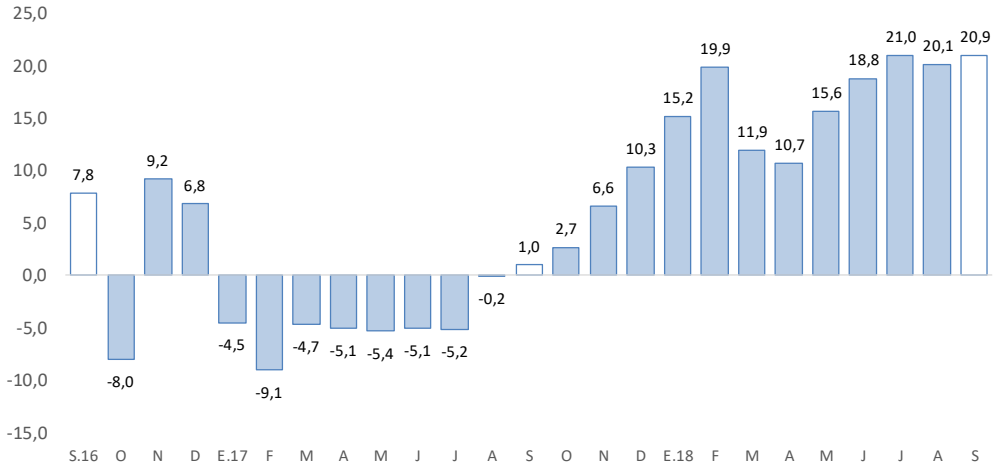

Fuente: SBS y AFP.
Elaboración: BCRP - Sucursal Huancayo. Departamento de Estudios Económicos.

- Por **institución financiera**, destacó el Banco de la Nación con una participación de 49,8 por ciento en los depósitos, seguido de las Cajas Municipales (21,5 por ciento), Banca Múltiple (25,8 por ciento) y Financieras (2,9 por ciento).

- Por **tipo de moneda**, los depósitos en moneda nacional, que conformaron un 98,4 por ciento de participación, registraron un crecimiento de 21,1 por ciento interanual en setiembre; asimismo, en moneda extranjera, con 1,6 por ciento de participación, aumentaron en 10,0 por ciento.

IV. EJECUCIÓN DEL PRESUPUESTO PÚBLICO

1. Ejecución del Presupuesto Público de Gastos Corrientes

- La ejecución presupuestal del gasto corriente no financiero, neto de transferencias intergubernamentales, se incrementó en 12,6 por ciento interanual en setiembre (S/ 14 millones más), influenciado por los gobiernos Nacional (35,3 por ciento) y Regional (9,3 por ciento); en el primer caso, explicado por mayores remuneraciones y transferencias; mientras que, en el segundo, por el incremento de los devengados en remuneraciones.

- Entre enero y setiembre, sumó S/ 957 millones, mayor en S/ 72 millones (7,0 por ciento) respecto al mismo periodo de 2017, influenciado por el Gobierno Regional (17,4 por ciento), debido a mayores remuneraciones y transferencias. El resultado del acumulado se contrarrestó parcialmente por la reducción de los devengados en el Gobierno Nacional (-4,0 por ciento) y los municipios (-6,8 por ciento); en el primer caso, por transferencias; y en el segundo, por menores compras de bienes y servicios.

CUADRO Nº 8
HUANCAVELICA: EJECUCIÓN DEL PRESUPUESTO DE GASTOS CORRIENTES 1/ 2/
(Millones de soles)

	Septiembre			Enero - Septiembre		
	2 017	2 018	Var.% real	2 017	2 018	Var.% real
Gobierno Nacional	24	33	35,3	289	280	-4,0
Gobierno Regional	59	66	9,3	471	559	17,4
Gobiernos locales	15	14	-10,3	125	118	-6,8
Total	**99**	**113**	**12,6**	**885**	**957**	**7,0**

1/ Información actualizada al 30 de septiembre de 2018.
2/ Neto de transferencias intergubernamentales. Comprende pensiones y otros gastos corrientes.
Fuente: MEF.
Elaboración: BCRP - Sucursal Huancayo. Departamento de Estudios Económicos.

2. Ejecución del Presupuesto Público de Inversiones

- La inversión pública en Huancavelica, correspondiente a los tres niveles de gobierno, sumó S/ 74 millones en setiembre, menor en S/ 12 millones (-14,1 por ciento) respecto a similar mes de 2017, ante la reducción de montos ejecutados en todos los niveles de gobierno. En el Gobierno Nacional (-11,1 por ciento), explicado por la menor inversión en el sector de transporte; en el Gobierno Regional (-12,0 por ciento), por salud y educación; y en los municipios, por los menores devengados en los rubros de salud y educación.

- Entre enero y setiembre, la inversión pública acumuló una ejecución de S/ 430 millones, menor en 20,3 por ciento respecto a similar periodo de 2017, ante la reducción de desembolsos en el Gobierno Nacional (-56,5 por ciento) y las municipalidades (-7,5 por ciento), contrarrestado por el incremento en el Gobierno Regional (3,1 por ciento). En el Gobierno Nacional, por las menores inversiones en los sectores de transporte, comunicaciones y educación; en los municipios, por

energía, saneamiento, salud y educación; y en el Gobierno Regional, se incrementó por las mayores inversiones en los sectores agropecuario, transporte, cultura y deporte.

- En cuanto al avance de la inversión pública, lo ejecutado entre enero y setiembre representó en la región el 41,6 por ciento de su Presupuesto Institucional Modificado (PIM) que sumó S/ 1 033 millones. En las municipalidades se registró un avance de 47,9 por ciento, seguido de los gobiernos, Nacional (38,9 por ciento) y Regional (31,1 por ciento).

CUADRO Nº 9
HUANCAVELICA: EJECUCIÓN DEL PRESUPUESTO PÚBLICO DE INVERSIONES 1/ 2/
(Millones de soles)

	Septiembre			Enero - Septiembre		
	2 017	2 018	Var.% real	2 017	2 018	Var.% real
Gobierno Nacional	17	15	-11,1	158	70	-56,5
Gobierno Regional	15	14	-12,0	87	91	3,1
Gobiernos locales	53	46	-15,7	288	269	-7,5
Total	**86**	**74**	**-14,1**	**533**	**430**	**-20,3**

1/ Información actualizada al 30 de septiembre de 2018.
2/ Comprende la adquisición de activos no financieros.
Fuente: MEF.
Elaboración: BCRP - Sucursal Huancayo. Departamento de Estudios Económicos.

GRÁFICO Nº 7
HUANCAVELICA: CRECIMIENTO DE LA EJECUCIÓN DEL PRESUPUESTO PÚBLICO DE INVERSIONES
(Variación % real)

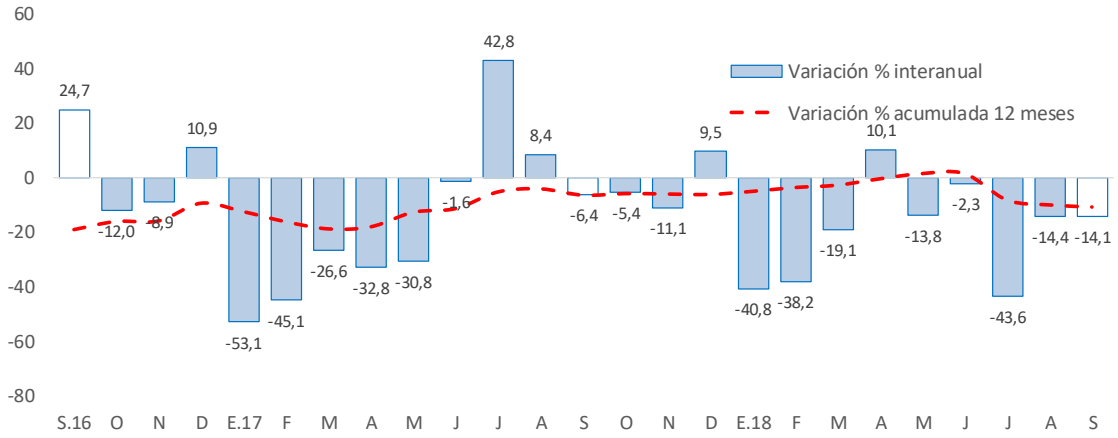

Fuente: MEF.
Elaboración: BCRP - Sucursal Huancayo. Departamento de Estudios Económicos.

- Entre los principales proyectos que se ejecutaron entre enero y setiembre, destacaron en el Gobierno Nacional el "Mejoramiento de los servicios públicos para el desarrollo territorial sostenible en el área de influencia de los ríos Apurímac, Ene y Mantaro: proyecto de desarrollo territorial sostenible" con un gasto de S/ 8 millones; "Construcción del puente Santa Rosa y accesos" con un gasto de S/ 4 millones; y "Sistema Eléctrico Rural 1era etapa de la provincia de Tayacaja" con un gasto de S/ 3 millones.

- En el Gobierno Regional, sobresalieron los proyectos de “Mejoramiento de la Carretera Pallalla - Repartición Ampurhuay - Añancusi - Mayunmarca - Andabamba - Rosario - Virgen de Lourdes - Huancavelica” con un gasto acumulado de S/ 16 millones; “Mejoramiento y ampliación de los servicios deportivos del estadio IPD Huancavelica, distrito de Huancavelica” con un gasto acumulado de S/ 6 millones; y “Construcción y mejoramiento del camino vecinal de los distritos de Anta y Anchonga, provincias de Acobamba y Angaraes” con un gasto acumulado de S/ 5 millones.

- Por su parte, en los gobiernos locales, los mayores desembolsos se registraron en la “Instalación de los servicios de agua potable y desagüe en comunidades del distrito de Santo Tomas de Pata, provincia de Angaraes” con un gasto devengado de S/ 7 millones; “Mejoramiento, ampliación del sistema de agua potable e instalación del sistema de alcantarillado y disposición de excretas en la localidad de Choclococha, provincia de Acobamba” con un gasto devengado de S/ 7 millones; y “Creación y mejoramiento de la carretera vecinal en el distrito de Acoria, provincia de Huancavelica” con un gasto devengado de S/ 5 millones.

V. ANEXOS

ANEXO 1

HUANCAVELICA: PRODUCCIÓN AGROPECUARIA 1/

(En toneladas métricas)

CULTIVOS	2 017				2 018									CULTIVOS
	SET	OCT	NOV	DIC	ENE	FEB	MAR	ABR	MAY	JUN	JUL	AGO	SET	
AGRÍCOLA														**AGRÍCOLA**
CONSUMO INTERNO														**CONSUMO INTERNO**
Ajo	43	0	0	0	0	0	0	151	132	96	0	90	18	Ajo
Alfalfa	11 060	11 034	12 094	12 253	12 488	12 907	12 784	12 888	12 849	11 953	11 829	12 586	13 247	Alfalfa
Arveja grano seco	125	275	12	12	0	12	24	148	1 459	8	475	42	113	Arveja grano seco
Arveja grano verde	1 373	806	1 162	637	1 414	2 475	3 675	2 998	1 916	14	1 325	341	0	Arveja grano verde
Avena grano	0	0	0	0	0	0	0	39	52	379	64	0	0	Avena grano
Cebada grano	95	8	5	0	0	0	0	1 289	6 311	7 334	3 805	1 899	147	Cebada grano
Chirimoya	0	0	0	74	0	6	12	90	123	101	49	0	0	Chirimoya
Chocho	0	0	0	0	0	0	0	7	0	92	131	1	0	Chocho
Frijol grano seco	15	35	114	0	8	31	20	770	2 679	1 695	668	268	89	Frijol grano seco
Haba grano seco	0	6	0	0	8	82	77	137	2 784	62	1 877	671	0	Haba grano seco
Haba grano verde	87	24	56	0	277	687	1 047	1 257	1 277	0	727	588	46	Haba grano verde
Maca	0	0	0	0	0	0	0	0	279	658	978	93	0	Maca
Maíz amiláceo	80	586	29	0	0	474	399	2 222	9 388	3 461	5 736	1 092	18	Maíz amiláceo
Maíz choclo	0	140	310	178	420	1 056	1 033	1 065	601	0	0	450	0	Maíz choclo
Mashua o izano	0	0	0	0	0	0	28	89	109	506	0	21	0	Mashua o izano
Melocotonero	0	0	0	76	0	62	93	56	42	31	19	0	0	Melocotonero
Oca	0	0	0	0	0	0	60	234	208	854	173	50	0	Oca
Olluco	0	45	5	207	299	1 164	1 929	2 030	3 526	3 819	941	787	0	Olluco
Papa	8 744	6 911	8 542	6 812	11 635	15 507	17 020	36 864	36 931	38 402	23 090	7 332	7 222	Papa
Papaya	0	0	0	103	0	81	114	120	54	157	33	0	0	Papaya
Plátano	0	0	0	129	0	0	147	157	88	68	12	0	0	Plátano
Tomate	0	0	42	0	65	25	87	0	156	186	0	12	0	Tomate
Trigo	0	51	0	0	0	8	3	0	1 475	2 329	1 372	493	0	Trigo
Tuna	0	0	35	2 216	0	765	1 980	2 061	1 186	0	0	0	0	Tuna
Zapallo	0	0	105	0	147	20	0	0	1 089	166	154	24	0	Zapallo
Otros Cons. Interno	14	5	0	273	22	177	123	297	340	371	97	14	15	Otros Cons. Interno
INDUSTRIAL Y/O EXP.														**INDUSTRIAL Y/O EXP.**
Palta	16	0	0	122	9	148	89	146	179	110	24	0	16	Palta
Quinua	0	24	2	0	8	1	6	0	207	524	201	221	0	Quinua
Caña de azucar	0	0	0	0	0	0	92	231	338	329	256	0	0	Caña de azucar
Otros Industrial y/o Exp.	16	56	34	85	0	12	27	38	216	225	15	73	30	Otros Industrial y/o Exp.
PECUARIO														**PECUARIO**
CARNE 2/														**CARNE 2/**
Carne Ave	71	70	77	88	84	92	76	87	77	80	81	78	71	Carne Ave
Carne Ovino	147	143	103	104	110	101	104	110	129	153	183	180	138	Carne Ovino
Carne Porcino	113	107	112	121	102	107	107	122	121	139	154	138	116	Carne Porcino
Carne Vacuno	312	307	308	301	227	207	213	288	341	376	370	350	319	Carne Vacuno
Carne Caprino	31	28	18	23	25	25	29	27	29	37	38	37	28	Carne Caprino
Carne Alpaca	65	68	48	51	40	39	42	57	75	76	75	72	66	Carne Alpaca
Carne Llama	27	27	32	28	19	18	23	26	32	42	34	32	29	Carne Llama
Huevo	58	57	54	54	58	58	55	55	56	56	56	55	54	Huevo
Leche Vacuno	1 762	1 796	1 617	1 526	1 816	1 695	2 080	2 195	2 436	2 285	2 122	1 967	1 690	Leche Vacuno
Lana	0	0	0	0	0	140	59	22	16	0	0	0	0	Lana
FIBRA														**FIBRA**
Fibra de Alpaca	0	6	4	0	2	27	15	9	54	15	0	0	0	Fibra de Alpaca
Fibra de Llama	0	0	0	0	0	9	3	2	5	3	0	0	0	Fibra de Llama

1/ Cifras preliminares.
2/ Peso Neto, no de animales en pie.
Fuente: MINAGRI.
Elaboración: BCRP - Sucursal Huancayo. Departamento de Estudios Económicos.

ANEXO 2

HUANCAVELICA: PRODUCCIÓN MINERA METÁLICA 1/
(Contenido fino)

Producción Metálica Concentración	2 017				2 018									Producción Metálica Concentración
	SET	OCT	NOV	DIC	ENE	FEB	MAR	ABR	MAY	JUN	JUL	AGO	SET	
COBRE (TMF)	1 074	1 093	986	1 166	1 031	963	1 156	1 147	1 040	880	1 132	1 033	1 050	COBRE (TMF)
PLATA (Kg.f)	10 036	8 726	5 712	7 406	8 641	10 099	11 521	10 517	11 888	12 076	12 985	12 178	11 172	PLATA (Kg.f)
ZINC (TMF)	732	847	679	934	826	934	1 199	1 004	1 013	993	881	956	763	ZINC (TMF)
PLOMO (TMF)	829	901	660	983	887	871	1 098	932	949	850	886	1 004	912	PLOMO (TMF)
ORO (Grs.f)	698	480	41 165	203	767	31 746	27 795	49 025	56 177	29 252	36 215	56 537	42 802	ORO (Grs.f)

1/ Cifras preliminares.
Fuente: MINEM.
Elaboración: BCRP - Sucursal Huancayo. Departamento de Estudios Económicos.

ANEXO 3

HUANCAVELICA: EXPORTACIONES FOB POR TIPO DE PRODUCTOS 1/
(Millones US$)

TIPO	2 017				2 018									TIPO
	SET	OCT	NOV	DIC	ENE	FEB	MAR	ABR	MAY	JUN	JUL	AGO	SET	
Productos Tradicionales	**1**	**1**	**4**	**1**	**1**	**1**	**0**	**1**	**0**	**2**	**1**	**1**	**1**	**Productos Tradicionales**
Agrícolas	0	0	0	0	0	0	0	0	0	0	0	0	0	Agrícolas
Mineros	1	1	4	1	1	1	0	1	0	2	1	1	1	Mineros
Productos No Tradicionales	**1**	**1**	**1**	**2**	**1**	**2**	**2**	**1**	**2**	**1**	**1**	**2**	**0**	**Productos No Tradicionales**
Agropecuarios	0	0	0	0	0	0	0	0	0	0	0	0	0	Agropecuarios
Pesqueros	1	1	1	2	1	1	2	1	2	1	1	1	0	Pesqueros
Textil	0	0	0	0	0	0	0	0	0	0	0	0	0	Textil
Maderas y papeles, y sus manuf.	0	0	0	0	0	0	0	0	0	0	0	0	0	Maderas y papeles, y sus manuf.
Quimicos	0	0	0	0	0	0	0	0	0	0	0	0	0	Quimicos
Minerales no metálicos	0	0	0	0	0	0	0	0	0	0	0	0	0	Minerales no metálicos
Sidero-Metalúrgico y joyerías	0	0	0	0	0	0	0	0	0	0	0	0	0	Sidero-Metalúrgico y joyerías
Metal-Mecánicos	0	0	0	0	0	0	0	0	0	0	0	0	0	Metal-Mecánicos
Resto de otros no tradicionales	0	0	0	0	0	0	0	0	0	0	0	0	0	Resto de otros no tradicionales
TOTAL EXPORTACIONES	**2**	**2**	**5**	**4**	**2**	**2**	**2**	**2**	**3**	**2**	**2**	**3**	**2**	**TOTAL EXPORTACIONES**

1/ Cifras Preliminares.
Fuente: SUNAT
Elaboración: BCRP - Sucursal Huancayo. Departamento de Estudios Económicos.

ANEXO 4

HUANCAVELICA: EXPORTACIONES FOB DE PRODUCTOS TRADICIONALES 1/
(Millones US$ valor FOB)

TIPO	2 017				2 018									TIPO
	SET	OCT	NOV	DIC	ENE	FEB	MAR	ABR	MAY	JUN	JUL	AGO	SET	
AGROPECUARIO	**0**	**0**	**0**	**0**	**0**	**0**	**0**	**0**	**0**	**0**	**0**	**0**	**0**	**AGROPECUARIO**
Café														Café
Volúmen (TM)	0	0	0	0	0	0	0	0	0	0	0	0	0	Volúmen (TM)
Valor (Millones US$)	0	0	0	0	0	0	0	0	0	0	0	0	0	Valor (Millones US$)
Lana														Lana
Volúmen (TM)	0	0	0	0	0	0	0	0	0	0	0	0	0	Volúmen (TM)
Valor (Millones US$)	0	0	0	0	0	0	0	0	0	0	0	0	0	Valor (Millones US$)
MINEROS	**1**	**1**	**4**	**1**	**1**	**1**	**0**	**1**	**0**	**2**	**1**	**1**	**1**	**MINEROS**
Cobre														Cobre
Volúmen (TM)	0	0	1 754	0	0	0	0	0	0	0	0	0	0	Volúmen (TM)
Valor (Millones US$)	0	0	3	0	0	0	0	0	0	0	0	0	0	Valor (Millones US$)
Oro														Oro
Volúmen (TM)	0	0	0	0	0	0	0	0	0	0	0	0	0	Volúmen (TM)
Valor (Millones US$)	1	1	1	1	1	1	0	1	0	2	1	1	1	Valor (Millones US$)
Plata														Plata
Volúmen (TM)	0	0	0	0	0	0	0	0	0	0	0	0	0	Volúmen (TM)
Valor (Millones US$)	0	0	0	0	0	0	0	0	0	0	0	0	0	Valor (Millones US$)
Plomo														Plomo
Volúmen (TM)	0	17	0	0	0	0	0	0	0	0	286	0	327	Volúmen (TM)
Valor (Millones US$)	0	0	0	0	0	0	0	0	0	0	0	0	0	Valor (Millones US$)
Zinc														Zinc
Volúmen (TM)	0	0	0	0	0	0	0	0	0	0	0	0	0	Volúmen (TM)
Valor (Millones US$)	0	0	0	0	0	0	0	0	0	0	0	0	0	Valor (Millones US$)
Otros														Otros
Volúmen (TM)	0	0	0	0	0	0	0	0	0	0	0	0	0	Volúmen (TM)
Valor (Millones US$)	0	0	0	0	0	0	0	0	0	0	0	0	0	Valor (Millones US$)
TOTAL	**1**	**1**	**4**	**1**	**1**	**1**	**0**	**1**	**0**	**2**	**1**	**1**	**1**	**TOTAL**

1/ Cifras Preliminares.
Fuente: SUNAT
Elaboración: BCRP - Sucursal Huancayo. Departamento de Estudios Económicos.

ANEXO 5

HUANCAVELICA: INGRESOS CORRIENTES DEL GOBIERNO CENTRAL

(Millones de soles)

	2 017				2 018									
	SET	OCT	NOV	DIC	ENE	FEB	MAR	ABR	MAY	JUN	JUL	AGO	SET	
I. INGRESOS TRIBUTARIOS	**3**	**3**	**3**	**3**	**5**	**3**	**3**	**3**	**3**	**3**	**3**	**3**	**3**	**I. INGRESOS TRIBUTARIOS**
1). Impuesto a la Renta	**1**	**1**	**1**	**1**	**2**	**2**	**2**	**2**	**2**	**1**	**2**	**2**	**1**	**1). Impuesto a la Renta**
Personas Naturales	1	1	1	1	1	1	1	1	1	1	1	1	1	Personas Naturales
Personas Jurídicas	1	0	0	1	1	1	0	0	0	0	0	0	1	Personas Jurídicas
Regularización	0	0	0	0	0	0	1	0	0	0	0	0	0	Regularización
2). Impuesto a las Importaciones	**0**	**0**	**0**	**0**	**0**	**0**	**0**	**0**	**0**	**0**	**0**	**0**	**0**	**2). Impuesto a las Importaciones**
3). Impuesto General a las Ventas	**1**	**1**	**1**	**1**	**2**	**1**	**1**	**1**	**1**	**1**	**1**	**1**	**1**	**3). Impuesto General a las Ventas**
4). Imp. Selectivo al Consumo (ISC)	**0**	**0**	**0**	**0**	**0**	**0**	**0**	**0**	**0**	**0**	**0**	**0**	**0**	**4). Imp. Selectivo al Consumo (ISC)**
5). Otros Ingresos Tributarios	**0**	**0**	**0**	**1**	**0**	**1**	**0**	**0**	**1**	**0**	**0**	**0**	**0**	**5). Otros Ingresos Tributarios**
II. INGRESOS NO TRIBUTARIOS	**0**	**0**	**0**	**0**	**0**	**0**	**0**	**0**	**0**	**0**	**0**	**0**	**0**	**II. INGRESOS NO TRIBUTARIOS**
TOTAL INGRESOS (I+II)	**3**	**3**	**3**	**3**	**5**	**3**	**3**	**3**	**3**	**3**	**3**	**3**	**3**	**TOTAL INGRESOS (I+II)**

Fuente: SUNAT.

Elaboración: BCRP - Sucursal Huancayo. Departamento de Estudios Económicos.

ANEXO 6

HUANCAVELICA: EJECUCIÓN DEL PRESUPUESTO PÚBLICO DEL GOBIERNO NACIONAL 1/

(Millones de soles)

	2017				2018									
	SET	OCT	NOV	DIC	ENE	FEB	MAR	ABR	MAY	JUN	JUL	AGO	SET	
GASTOS NO FINANCIEROS	**41**	**54**	**55**	**120**	**37**	**40**	**28**	**51**	**40**	**45**	**40**	**21**	**48**	**GASTOS NO FINANCIEROS**
a. GASTOS CORRIENTES	**24**	**40**	**35**	**56**	**34**	**35**	**22**	**43**	**33**	**36**	**31**	**13**	**33**	**a. GASTOS CORRIENTES**
1. Personal y Obligaciones Sociales	7	8	7	9	9	9	9	8	8	9	8	8	7	1. Personal y Obligaciones Sociales
2. Pensiones y Otras Prest. Sociales	0	1	1	2	2	4	1	2	2	1	4	4	2	2. Pensiones y Otras Prest. Sociales
3. Bienes y Servicios	10	9	12	19	6	8	10	10	11	8	14	11	9	3. Bienes y Servicios
4. Donaciones y Transferencias 2/	-1	0	0	0	0	0	0	0	0	0	0	-24	7	4. Donaciones y Transferencias
5. Otros Gastos Corrientes	7	21	15	27	18	14	1	23	12	18	5	15	7	5. Otros Gastos Corrientes
b. GASTOS DE CAPITAL	**17**	**14**	**19**	**64**	**3**	**5**	**6**	**8**	**8**	**9**	**9**	**8**	**15**	**b. GASTOS DE CAPITAL**
1. Adquisición de Activos No Financieros	17	14	19	61	3	5	6	8	8	9	9	8	15	1. Adquisición de Activos No Financieros
2. Otros gastos de capital 3/	0	0	0	3	0	0	0	0	0	0	0	0	0	2. Otros gastos de capital

1/ Información actualizada al 30 de septiembre de 2018.

2/ Neto de transferencias intergubernamentales.

3/ Incluye donaciones y transferencias.

Fuente: MEF.

Elaboración: BCRP - Sucursal Huancayo. Departamento de Estudios Económicos.

ANEXO 7

HUANCAVELICA: EJECUCIÓN DEL PRESUPUESTO PÚBLICO DEL GOBIERNO REGIONAL 1/

(Millones de soles)

	2017				2018									
	SET	OCT	NOV	DIC	ENE	FEB	MAR	ABR	MAY	JUN	JUL	AGO	SET	
GASTOS NO FINANCIEROS	**75**	**90**	**97**	**185**	**53**	**58**	**62**	**75**	**79**	**89**	**84**	**86**	**80**	**GASTOS NO FINANCIEROS**
a. GASTOS CORRIENTES	**59**	**66**	**86**	**132**	**52**	**57**	**54**	**61**	**64**	**64**	**72**	**68**	**66**	**a. GASTOS CORRIENTES**
1. Personal y Obligaciones Sociales	39	40	53	64	45	47	43	47	46	47	50	47	46	1. Personal y Obligaciones Sociales
2. Pensiones y Otras Prest. Sociales	2	2	2	3	2	3	2	2	2	2	2	2	2	2. Pensiones y Otras Prest. Sociales
3. Bienes y Servicios	19	24	29	59	5	7	9	13	16	16	17	19	18	3. Bienes y Servicios
4. Donaciones y Transferencias	0	0	0	0	0	0	0	0	0	0	0	0	0	4. Donaciones y Transferencias
5. Otros Gastos Corrientes	0	0	1	6	0	0	0	0	0	0	3	1	0	5. Otros Gastos Corrientes
b. GASTOS DE CAPITAL	**15**	**24**	**11**	**53**	**1**	**1**	**8**	**14**	**15**	**25**	**12**	**18**	**14**	**b. GASTOS DE CAPITAL**
1. Adquisición de Activos No Financieros	15	21	11	53	1	1	8	12	14	13	12	17	14	1. Adquisición de Activos No Financieros
2. Otros gastos de capital 2/	0	2	0	0	0	0	0	2	1	12	0	1	0	2. Otros gastos de capital

1/ Información actualizada al 30 de septiembre de 2018.

2/ Incluye donaciones y transferencias.

Fuente: MEF.

Elaboración: BCRP - Sucursal Huancayo. Departamento de Estudios Económicos.

ANEXO 8

HUANCAVELICA: EJECUCIÓN DEL PRESUPUESTO PÚBLICO DE LOS GOBIERNOS LOCALES 1/

(Millones de soles)

	2017				2018									
	SET	OCT	NOV	DIC	ENE	FEB	MAR	ABR	MAY	JUN	JUL	AGO	SET	
GASTOS NO FINANCIEROS	**69**	**56**	**59**	**159**	**12**	**23**	**38**	**33**	**42**	**58**	**65**	**57**	**60**	**GASTOS NO FINANCIEROS**
a. GASTOS CORRIENTES	**15**	**18**	**18**	**29**	**6**	**10**	**15**	**14**	**15**	**14**	**16**	**15**	**14**	**a. GASTOS CORRIENTES**
1. Personal y Obligaciones Sociales	3	3	3	4	2	3	3	3	3	3	3	3	3	1. Personal y Obligaciones Sociales
2. Pensiones y Otras Prest. Sociales	1	3	2	3	0	0	0	1	1	1	1	2	2	2. Pensiones y Otras Prest. Sociales
3. Bienes y Servicios	8	8	9	19	3	6	10	9	10	9	10	8	8	3. Bienes y Servicios
4. Donaciones y Transferencias	3	5	4	4	0	1	1	1	1	1	1	2	2	4. Donaciones y Transferencias
5. Otros Gastos Corrientes	0	0	0	0	0	0	0	0	0	0	0	0	0	5. Otros Gastos Corrientes
b. GASTOS DE CAPITAL	**53**	**37**	**41**	**130**	**6**	**14**	**23**	**19**	**27**	**44**	**49**	**42**	**46**	**b. GASTOS DE CAPITAL**
1. Adquisición de Activos No Financieros	53	37	41	130	6	14	23	19	27	44	48	42	46	1. Adquisición de Activos No Financieros
2. Otros gastos de capital 2/	0	0	0	0	0	0	0	0	0	0	0	0	0	2. Otros gastos de capital

1/ Información actualizada al 30 de septiembre de 2018.

2/ Incluye donaciones y transferencias.

Fuente: MEF.

Elaboración: BCRP - Sucursal Huancayo. Departamento de Estudios Económicos.

ANEXO 9

HUANCAVELICA: MOROSIDAD 1/

(En porcentajes)

ENTIDADES FINANCIERAS	2 017					2 018								ENTIDADES FINANCIERAS
	AGO	SET	OCT	NOV	DIC	ENE	FEB	MAR	ABR	MAY	JUN	JUL	AGO	
I. BANCA MÚLTIPLE	**3,0**	**3,8**	**4,4**	**3,7**	**3,9**	**3,6**	**4,0**	**4,1**	**3,9**	**4,4**	**3,4**	**3,8**	**3,7**	**I. BANCA MÚLTIPLE**
II. INSTITUCIONES NO BANCARIAS														**II. INSTITUCIONES NO BANCARIAS**
Financieras	2,7	2,7	3,0	3,1	3,5	3,4	3,6	3,4	3,5	3,4	3,6	3,7	3,9	Financieras
Cajas Municipales	3,5	3,4	3,7	3,6	3,3	3,6	3,9	3,9	3,9	3,8	3,9	4,0	4,1	Cajas Municipales
Cajas Rurales	6,4	5,8	5,8	5,5	5,1	5,6	6,3	6,4	6,7	9,0	9,2	12,2	11,3	Cajas Rurales
EDPYMEs	-	-	-	-	-				-	-	-	-	-	EDPYMEs
III. ENTIDADES ESTATALES														**III. ENTIDADES ESTATALES**
Banco de la Nación 2/	2,0	1,9	1,8	1,9	2,0	1,9	1,9	2,0	2,0	2,0	2,0	2,0	1,9	Banco de la Nación 2/
TOTAL	**3,1**	**3,2**	**3,4**	**3,4**	**3,3**	**3,4**	**3,7**	**3,6**	**3,6**	**3,7**	**3,6**	**3,8**	**3,8**	**TOTAL**

1/ Cifras preliminares.
2/ Sólo considera los créditos de consumo e hipotecario.
Fuente: SBS y AFP.
Elaboración: BCRP - Sucursal Huancayo. Departamento de Estudios Económicos.