

**BANCO CENTRAL DE RESERVA DEL PERÚ**  
SUCURSAL HUANCAYO



**HUANCAVELICA: Síntesis de Actividad Económica**  
**Julio 2018<sup>1</sup>**

**Departamento de Estudios Económicos**

---

<sup>1</sup> En el presente informe participaron Francisco Callupe Casaño y Joel Jovani Turco Quinto.

## ÍNDICE

*Página*

<b>RESUMEN EJECUTIVO.....</b>	<b>3</b>
<b>I. ACTIVIDAD PRODUCTIVA.....</b>	<b>5</b>
1. Actividad primaria.....	5
1.1 Sector agropecuario.....	5
1.2 Sector minería.....	6
2. Otros indicadores sectoriales.....	8
2.1 Sector construcción.....	8
2.2 Arribos a los establecimientos de hospedaje.....	8
<b>II. SECTOR EXTERNO.....</b>	<b>9</b>
1. Exportaciones.....	9
<b>III. CRÉDITOS Y DEPÓSITOS.....</b>	<b>10</b>
1. Créditos.....	10
2. Depósitos.....	12
<b>IV. EJECUCIÓN DEL PRESUPUESTO PÚBLICO.....</b>	<b>13</b>
1. Ejecución del Presupuesto Público de Gastos Corrientes.....	13
2. Ejecución del Presupuesto Público de Inversiones.....	13
<b>V. ANEXOS.....</b>	<b>16</b>



## RESUMEN EJECUTIVO

---

### Principales hechos de importancia

- En julio, el **sector minero** creció en 13,9 por ciento interanual, explicado por la mayor producción de cobre (0,8 por ciento), plata (23,7 por ciento), zinc (13,9 por ciento) y oro (8 239,0 por ciento). Asimismo, la producción **agropecuaria** registró una caída de 9,8 por ciento interanual en julio, influenciado por la reducción de la actividad agrícola (-12,2 por ciento), contrarrestado parcialmente por el ligero incremento del subsector pecuario (0,1 por ciento).
- En cuanto a los **otros indicadores de actividad económica**, en julio se redujo los despachos de cemento (-70,0 por ciento), arribos a establecimientos de hospedaje (-12,2 por ciento), e inversión pública (-43,6 por ciento).

### Actividad primaria

- El **sector agropecuario** registró una disminución de 9,8 por ciento interanual en julio, influenciada por la actividad agrícola (-12,2 por ciento), aunque contrarrestado parcialmente por el ligero incremento del subsector pecuario (0,1 por ciento). Entre enero y julio, se redujo en 12,9 por ciento respecto del mismo periodo de 2017, ante las disminuciones de los sub sectores agrícola (-14,6 por ciento) y pecuario (-5,8 por ciento).
- La **actividad minera** se incrementó luego de registrar un resultado negativo en el mes previo. En julio, aumentó en 13,9 por ciento interanual, influenciado por la mayor producción de cobre (0,8 por ciento), plata (23,7 por ciento), zinc (13,9 por ciento) y oro (8 239,0 por ciento). Entre enero y julio, aumentó en 6,6 por ciento respecto de similar periodo de 2017, sustentado en la mayor producción de plata (2,6 por ciento), zinc (18,7 por ciento) y oro (6 367,2 por ciento).

### Otros indicadores de actividad económica

- Los **despachos locales de cemento** en Huancavelica registraron una caída por octavo mes consecutivo, luego de tres meses de recuperación. En julio, se redujo en 70,0 por ciento interanual, debido a una menor demanda de cemento ante la menor inversión privada y pública en todos los niveles de gobierno. Entre enero y julio, disminuyeron en 39,8 por ciento respecto a similar periodo de 2017, principalmente por la menor inversión pública.
- En junio, el **crédito directo total** en la región (S/ 360 millones) aumentó en 15,8 por ciento respecto a junio de 2017, sobresaliendo los mayores montos otorgados por la Banca Múltiple, Banco de la Nación y Cajas Municipales. Asimismo, los créditos de **consumo e hipotecarios** crecieron en 17,6 y 19,5 por ciento, respectivamente.
- La **inversión pública** del mes (S/ 69 millones) decreció en 43,6 por ciento interanual, ante los menores montos ejecutados en el Gobierno Nacional y los municipios. Entre enero y julio, sumó S/ 289 millones, menor en 23,0 por ciento respecto al mismo periodo de 2017, explicado por las reducciones en el Gobierno Nacional y las municipalidades.

**CUADRO N° 1**  
**HUANCAVELICA: OTROS INDICADORES DE ACTIVIDAD ECONÓMICA**  
 (Variación % respecto a similar mes del año anterior)

	Feb.18	Mar.18	Abr.18	May.18	Jun.18	Jul.18
Despachos de cemento 1/	↓ -22,2	↓ -32,3	↓ -6,4	↓ -26,1	↓ -79,8	↓ -70,0
Arribos a los establecimientos de hospedaje	↑ 0,8	↑ 6,9	↓ -17,2	↓ -1,9	↑ 2,0	↓ -12,2
Crédito total 2/	↑ 13,2	↑ 12,8	↑ 15,0	↑ 15,4	↑ 15,8	
Crédito de consumo 2/	↑ 14,8	↑ 14,8	↑ 14,7	↑ 15,5	↑ 17,6	
Crédito hipotecario 2/	↑ 20,4	↑ 14,8	↑ 18,1	↑ 21,4	↑ 19,5	
Inversión pública 1/	↓ -38,2	↓ -19,1	↑ 10,1	↓ -13,8	↓ -2,3	↓ -43,6

1/ En términos reales.

2/ En términos nominales.

Fuentes: UNACEM, MINCETUR, SBS y MEF.



## I. ACTIVIDAD PRODUCTIVA

### 1. Actividad primaria

#### 1.1 Sector agropecuario

- La actividad agropecuaria registró una disminución de 9,8 por ciento interanual en julio, influenciado por la reducción de la actividad agrícola (-12,2 por ciento), contrarrestado parcialmente por el ligero incremento del subsector pecuario (0,1 por ciento). Entre enero y julio, disminuyó en 12,9 por ciento respecto del mismo periodo de 2017, ante los resultados adversos en los sub sectores agrícola (-14,6 por ciento) y pecuario (-5,8 por ciento).
- El subsector agrícola decreció en 12,2 por ciento interanual en el mes, debido a la menor oferta con destino al mercado interno (-12,0 por ciento), y al mercado externo y agroindustria (-22,7 por ciento); destacando en el primer caso, las disminuciones en la producción de olluco, trigo, frijol grano seco, papa, haba grano seco, alfalfa, cebada grano y haba grano verde; y en el segundo caso, por las mermas en quinua; en papa, por las menores siembras en las provincias de Acobamba, Tayacaja y Huancavelica, desincentivados por los bajos precios de mercado. Entre enero y julio, decreció en 14,6 por ciento, debido a la menor producción orientado al mercado interno (-14,6 por ciento), y al mercado externo y agroindustria (-12,3 por ciento); destacando en el primer caso, las de papa, maíz amiláceo, cebada grano, haba grano seco, arveja grano verde, haba grano verde, maíz choclo, frijol grano seco y trigo; mientras que, en el segundo caso, por la menor oferta de quinua.

**CUADRO N° 2**  
**HUANCAVELICA: SECTOR AGROPECUARIO 1/**  
(Miles de Toneladas)

Subsectores	Estructura Porcentual 2016 /2	Julio			Enero - Julio		
		2 017	2 018	Var. %	2 017	2 018	Var. %
<b>AGRÍCOLA</b>	<b>71,2</b>			<b>-12,2</b>			<b>-14,6</b>
<b>Orientada al mercado interno 2/</b>	<b>70,2</b>			<b>-12,0</b>			<b>-14,6</b>
Papa	31,5	23,2	22,9	-1,4	194,8	176,9	-9,2
Alfalfa	4,5	11,7	11,6	-1,6	86,9	87,1	0,2
Maíz amiláceo	8,3	5,3	5,6	6,1	25,8	21,5	-16,7
Cebada grano	3,5	3,9	3,8	-3,5	21,7	18,4	-15,4
Olluco	1,8	1,8	0,9	-48,6	13,1	13,5	2,6
Arveja grano verde	5,1	1,0	1,3	28,2	15,0	13,2	-11,8
Tuna	1,1	0,0	0,0	-	6,2	6,0	-3,5
Frijol grano seco	3,3	1,5	0,7	-54,7	7,4	5,8	-21,8
<b>Orientada al mercado externo y agroindustria 2/</b>	<b>0,9</b>			<b>-22,7</b>			<b>-12,3</b>
Caña de azúcar	0,0	0,0	0,3	-	0,0	1,2	-
Quinua	0,4	0,3	0,2	-30,2	1,3	0,9	-27,2
Palta	0,2	0,0	0,0	5,3	0,7	0,7	5,9
<b>PECUARIO</b>	<b>28,8</b>			<b>0,1</b>			<b>-5,8</b>
Carne de vacuno 3/	7,5	0,4	0,4	-0,5	2,3	2,0	-12,1
Carne de ave 3/	1,2	0,1	0,1	1,3	0,6	0,6	2,0
Carne de ovino 3/	3,6	0,2	0,2	-2,1	0,9	0,9	-5,3
Leche	4,7	2,0	2,1	5,3	13,2	14,6	11,2
<b>SECTOR AGROPECUARIO</b>	<b>100,0</b>			<b>-9,8</b>			<b>-12,9</b>

1/ Cifras preliminares.

2/ Estimado a precios de 2007.

3/ Peso neto.

Fuente: MINAGRI.

Elaboración: BCRP - Sucursal Huancayo. Departamento de Estudios Económicos.

- Respecto a la producción pecuaria, creció ligeramente en 0,1 por ciento interanual en el mes, debido a la mayor producción de leche y carne de vacuno. Entre enero y julio, disminuyó en 5,8 por ciento respecto a similar periodo de 2017, influenciado por la menor oferta de lana, huevo, fibra de llama, fibra de alpaca, y carnes de, vacuno, alpaca, llama, caprino, porcino y ovino.
- En lo que va de la presente campaña agrícola (2017-2018), se instalaron 123 268 hectáreas, mayor en 24 670 hectáreas (25,0 por ciento) respecto a similar campaña anterior (2016-2017), debido a incrementos en las instalaciones de cultivos transitorios (24 879 hectáreas o 25,3 por ciento más), no obstante las menores siembras de cultivos permanentes (210 hectáreas o 83,1 por ciento menos). Respecto a los cultivos transitorios, se explica por papa, maíz amiláceo, cebada grano, haba grano seco, arveja grano verde, arveja grano seco, olluco y haba grano verde; en papa y arveja grano verde, debido a la normalización de las lluvias durante los primeros meses de este año, principalmente en las provincias de Tayacaja, Acobamba y Churcampa. En cuanto a los cultivos permanentes, su reducción se relacionó a menores siembras de palta, tuna y alfalfa.

**CUADRO N° 3**  
**HUANCAVELICA: SUPERFICIE SEMBRADA 1/**  
(Hectáreas)

	Campaña Agrícola 2/		Variación	
	2016-2017	2017-2018	Absoluta	Porcentual
<b>Cultivos Transitorios</b>	<b>98 346</b>	<b>123 225</b>	<b>24 879</b>	<b>25,3</b>
Papa	23 520	31 686	8 166	34,7
Maíz amiláceo	17 999	20 510	2 511	14,0
Cebada grano	15 097	18 021	2 924	19,4
Arveja grano verde	6 420	8 048	1 628	25,4
Haba grano seco	6 856	7 950	1 094	16,0
Frijol grano seco	5 682	5 589	-93	-1,6
Haba grano verde	2 854	4 847	1 993	69,8
Olluco	2 769	4 844	2 074	74,9
Arveja grano seco	3 621	4 667	1 046	28,9
Trigo	4 923	4 392	-531	-10,8
Otros	8 606	12 673	4 067	47,3
<b>Cultivos Permanentes</b>	<b>252</b>	<b>43</b>	<b>-210</b>	<b>-83,1</b>
Palta	50	38	-13	-25,0
Alfalfa	195	4	-191	-97,9
Melocotonero	0	1	1	-
Café	0	0	0	-
Lúcuma	0	0	0	-
Otros	7	0	-7	-100,0
<b>TOTAL</b>	<b>98 598</b>	<b>123 268</b>	<b>24 670</b>	<b>25,0</b>

1/ Cifras preliminares.

2/ De agosto a julio.

Fuente: Dirección Regional de Agricultura - Huancavelica.

Elaboración: BCRP - Sucursal Huancayo. Departamento de Estudios Económicos.

## 1.2 Sector minería

- La producción minera en la región se incrementó luego de registrar un resultado negativo en el mes previo. En julio, aumentó en 13,9 por ciento interanual, influenciado por la mayor producción



de cobre (0,8 por ciento), plata (23,7 por ciento), zinc (13,9 por ciento) y oro (8 239,0 por ciento), no obstante la reducción en plomo (-6,9 por ciento). En cobre, explicado por la minera Doe Run; en plata, por Buenaventura, Kolpa y Doe Run; en zinc, por Kolpa; y oro, por Sierra Antapite. El incremento de la producción de oro se debió al inicio de operaciones de la minera Sierra Antapite, además de un efecto base, luego que en el 2017 la producción disminuyera por la paralización de la minera Castrovirreyna y por el registro de menor "ley de cabeza" en las unidades de Buenaventura. En el 2017, la minera Castrovirreyna entró en un proceso de liquidación luego que presentara problemas financieros.

- Entre enero y julio, aumentó en 6,6 por ciento respecto de similar periodo de 2017, influenciado por la mayor producción de plata (2,6 por ciento), zinc (18,7 por ciento) y oro (6 367,2 por ciento). En plata, por las mineras Kolpa y Doe Run; en zinc y plomo, influenciado por Kolpa; y en oro, por el inicio de operaciones de Sierra Antapite. El resultado del acumulado se contrarrestó parcialmente por el menor procesamiento de cobre (-4,1 por ciento) en Doe Run, y de plomo (-0,3 por ciento) en la minera Buenaventura.
- Entre enero y julio, a precios de 2007, la producción de cobre significó el 40 por ciento del VBP minero, seguido por plata (30 por ciento), zinc (15 por ciento) y plomo (11 por ciento).

**CUADRO N° 4**  
**HUANCAVELICA: SECTOR MINERÍA 1/**  
(Variación % real respecto a similar periodo del año anterior)

	Estructura Porcentual 2016 2/	Julio			Enero - Julio		
		2 017	2 018	Var. %	2 017	2 018	Var. %
Cobre (TMF)	41,4	1 123	1 132	0,8	7 664	7 348	-4,1
Plata (Kg.f)	32,7	10 501	12 985	23,7	75 723	77 728	2,6
Zinc (TMF)	12,0	774	881	13,9	5 770	6 850	18,7
Plomo (TMF)	13,3	952	886	-6,9	6 495	6 472	-0,3
Oro (Grs.f)	0,6	434	36 215	8 239,0	3 572	230 978	6 367,2
<b>TOTAL 1/</b>				<b>13,9</b>			<b>6,6</b>

1/ Cifras preliminares.

2/ Estimado a precios de 2007.

Fuente: MINEM.

Elaboración: BCRP - Sucursal Huancayo. Departamento de Estudios Económicos.

**GRÁFICO N° 1**  
**HUANCAVELICA: CRECIMIENTO DE LA PRODUCCIÓN MINERA**  
(Variación % real respecto a similar mes del año anterior)

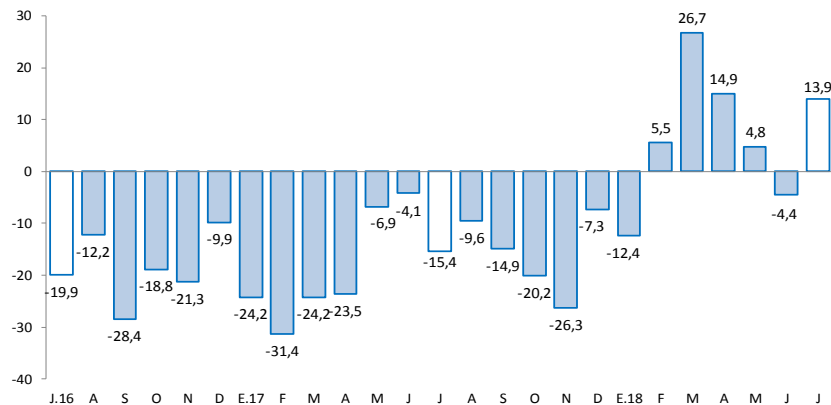

Fuente: MINEM.

Elaboración: BCRP - Sucursal Huancayo. Departamento de Estudios Económicos.

## 2. Otros indicadores sectoriales

### 2.1 Sector construcción

- Los despachos locales de cemento en Huancavelica registraron una caída por octavo mes consecutivo, luego de tres meses de recuperación. En julio, se redujo en 70,0 por ciento interanual, explicado por una menor demanda de cemento, debido a la menor inversión privada y pública en todos los niveles de gobierno.
- Entre enero y julio, los despachos locales de cemento disminuyeron en 39,8 por ciento respecto a similar periodo de 2017. Este comportamiento se asoció principalmente a la menor inversión pública.

**GRÁFICO N° 2**  
**HUANCAMELICA: CRECIMIENTO DE LOS DESPACHOS DE CEMENTO**  
 (Variación % real respecto a similar mes del año anterior)

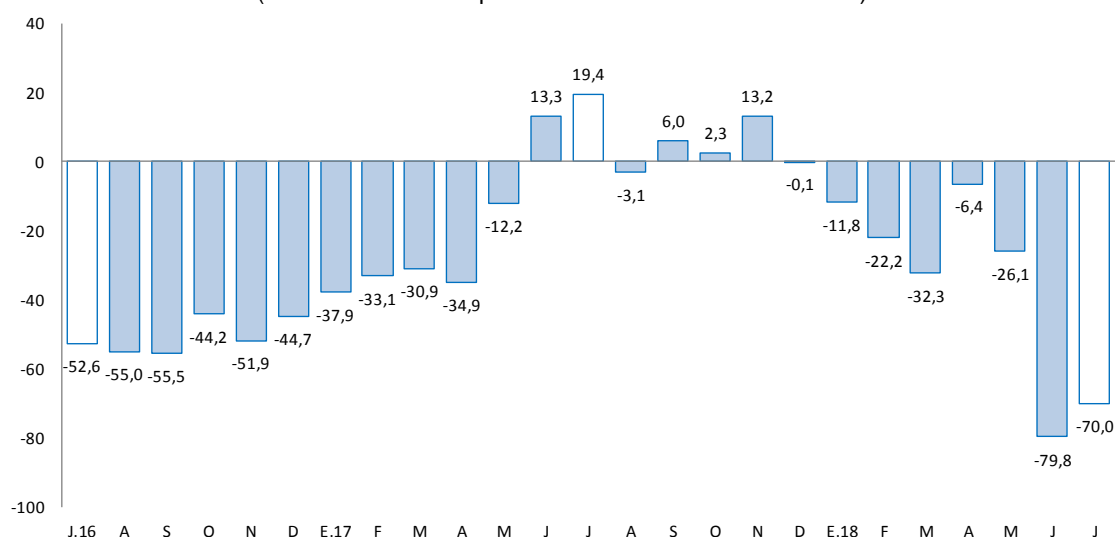

Fuente: UNACEM.

Elaboración: BCRP - Sucursal Huancayo. Departamento de Estudios Económicos.

### 2.2 Arribos a los establecimientos de hospedaje

- En julio, el número de arribos a los establecimientos de hospedaje (19 miles) disminuyó en 12,2 por ciento interanual luego de incrementarse en el mes previo, explicado por la menor afluencia de visitantes nacionales (-12,6 por ciento), no obstante el mayor arribo de visitantes extranjeros (39,2 por ciento). Entre enero y julio, disminuyó en 2,6 por ciento respecto a similar periodo de 2017, influenciado por los menores arribos de visitantes nacionales (-2,8 por ciento), contrarrestado parcialmente por el incremento de visitantes extranjeros (29,4 por ciento). El departamento cuenta con importantes atractivos turísticos, tal es el caso del Complejo Arqueológico Uchku-Inkañan, ubicado en el distrito de Yauli; y el Complejo Huaytará, en el distrito de Huaytará.
- Del total de arribos entre enero y julio, el 99,4 por ciento fue de procedencia nacional, de los cuales el 40 por ciento fue del propio departamento, seguido de Junín (23 por ciento), Lima Metropolitana (17 por ciento), Lima provincias (6 por ciento), Ica (5 por ciento) y Ayacucho (5 por ciento). Asimismo, de los visitantes extranjeros, el 19 por ciento procedió de Francia, seguido de España (11 por ciento), Estados Unidos (11 por ciento), Venezuela (11 por ciento) y Alemania (10 por ciento), entre los principales.





**GRÁFICO N° 3**  
**HUANCAVELICA: CRECIMIENTO DE ARRIBOS A ESTABLECIMIENTOS DE HOSPEDAJE**  
(Variación %)

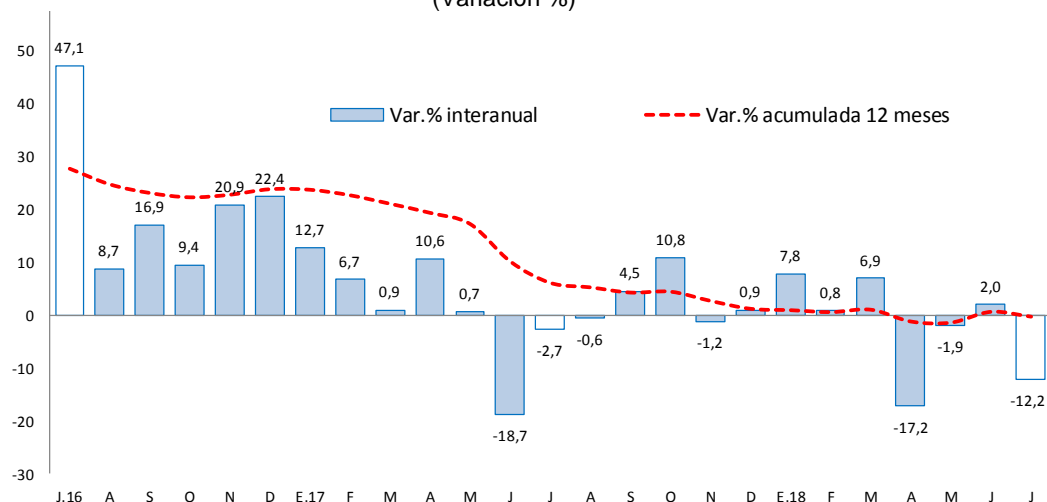

Fuente: MINCETUR.

Elaboración: BCRP - Sucursal Huancayo. Departamento de Estudios Económicos.

## II. SECTOR EXTERNO

### 1. Exportaciones

- Las exportaciones de Huancavelica totalizaron US\$ 2 millones en julio, menor en US\$ 1 millón (-39,8 por ciento) respecto a similar mes de 2017, sustentado en la reducción de envíos de productos tradicionales en US\$ 2 millones (-74,3 por ciento), contrarrestado por el incremento de los no tradicionales (11,4 por ciento). Los menores envíos de productos **tradicionales**, se explicaron por la reducción de la oferta de oro; y en productos **no tradicionales**, se incrementó por la mayor oferta de productos pesqueros, principalmente de trucha congelada y refrigerada.

**CUADRO N° 5**  
**HUANCAVELICA: EXPORTACIONES POR GRUPO DE PRODUCTOS 1/**  
(Valor FOB en millones de US\$)

	Estructura % 2 016	Julio			Enero - Julio		
		2 017	2 018	Var. %	2 017	2 018	Var. %
<b>Productos Tradicionales</b>	<b>72,2</b>	<b>2</b>	<b>0</b>	<b>-74,3</b>	<b>14</b>	<b>6</b>	<b>-55,7</b>
Agrícolas	0,1	0	0	-	0	0	-
Mineros	72,1	2	0	-74,3	14	6	-55,7
<b>Productos No Tradicionales</b>	<b>27,8</b>	<b>1</b>	<b>1</b>	<b>11,4</b>	<b>9</b>	<b>9</b>	<b>-3,1</b>
Agropecuarios	2,3	0	0	-	0	0	-
Pesqueros	25,3	1	1	8,4	9	8	-6,5
Textil	0,1	0	0	-	0	0	-
Maderas y papeles, y sus manuf.	0,0	0	0	-	0	0	-
Químicos	0,0	0	0	-	0	0	-
Minerales no metálicos	0,1	0	0	-	0	0	-
Sidero-Metalúrgico y joyerías	0,0	0	0	-	0	0	-
Metal-Mecánicos	0,0	0	0	-	0	0	-100,0
Resto de otros no tradicionales	0,0	0	0	-	0	0	-
<b>Total Exportaciones</b>	<b>100</b>	<b>3</b>	<b>2</b>	<b>-39,8</b>	<b>23</b>	<b>15</b>	<b>-34,7</b>

1/ Cifras Preliminares.

Fuente: SUNAT.

Elaboración: BCRP - Sucursal Huancayo. Departamento de Estudios Económicos.

- Entre enero y julio, las ventas totalizaron US\$ 15 millones, menor en US\$ 8 millones (-34,7 por ciento), debido a la reducción de envíos de productos tradicionales en US\$ 8 millones (-55,7 por ciento) y no tradicionales en US\$ 281 miles (-3,1 por ciento). Respecto a los productos **tradicionales**, su decrecimiento se explicó por la disminución en los envíos de concentrados mineros de cobre, plomo y zinc. En cuanto a los productos **no tradicionales**, que significaron el 59 por ciento del total, su reducción se relacionó a los menores envíos de productos pesqueros, principalmente de trucha congelada y refrigerada. Es importante mencionar que, el cultivo de trucha de exportación se desarrolla en la laguna Choclococha (4 605 msnm), ubicada en las provincias alto andinas de Huaytará y Castrovirreyna.
- Entre enero y julio, los principales destinos de exportación fueron Estados Unidos (44 por ciento), Japón (5 por ciento) y Ecuador (2 por ciento). Por productos, los mayores envíos se registraron en oro (38 por ciento), plomo (3 por ciento), además de trucha en filetes y congelada (57 por ciento).

### III. CRÉDITOS Y DEPÓSITOS

#### 1. Créditos

- Los créditos en Huancavelica, al término de junio, registraron un incremento de 15,8 por ciento comparado a igual mes de 2017, y en 0,8 por ciento respecto al mes anterior. El incremento interanual se explicó por mayores montos otorgados en créditos a empresas (14,3 por ciento), para consumo (17,6 por ciento) e hipotecario (19,5 por ciento); en empresas, como efecto de las promociones a las micro y pequeñas empresas por parte de las Cajas Municipales y Financieras; en consumo, debido a los mayores créditos del Banco de la Nación en instituciones públicas; y en hipotecario, debido a las mayores facilidades de créditos en las Cajas Municipales y la Banca Múltiple. Respecto al mes previo, el incremento de 0,8 por ciento se debió a los mayores créditos de consumo, hipotecario y a empresas.

**CUADRO N° 6**  
**HUANCAVELICA: CRÉDITO DIRECTO**  
(Saldos en millones de soles)

	Saldos en millones de soles		Tasas de crecimiento (%)	
	may-18	jun-18	Mes	12 Meses
<b>Banco de la Nación 1/</b>	<b>42</b>	<b>43</b>	<b>1,2</b>	<b>30,1</b>
<b>Banca Múltiple</b>	<b>37</b>	<b>38</b>	<b>3,0</b>	<b>33,3</b>
<b>Instituciones No Bancarias</b>	<b>278</b>	<b>279</b>	<b>0,5</b>	<b>11,9</b>
Financieras	61	61	0,0	2,2
Cajas Municipales	212	213	0,6	14,3
Cajas Rurales	4	4	0,1	61,0
Edpymes	0	0	-	-
<b>Total</b>	<b>357</b>	<b>360</b>	<b>0,8</b>	<b>15,8</b>
<b>Empresas</b>	<b>202</b>	<b>202</b>	<b>0,3</b>	<b>14,3</b>
<b>Personas</b>	<b>155</b>	<b>158</b>	<b>1,4</b>	<b>17,8</b>
Consumo	142	144	1,4	17,6
Hipotecario	13	13	1,4	19,5
En MN	357	360	0,8	15,9
En ME	0	0	-3,1	-30,8

1/ Considera sólo los créditos de consumo e hipotecario.

Fuente: SBS y AFP.

Elaboración: BCRP - Sucursal Huancayo. Departamento de Estudios Económicos.

- Por **tipo de moneda**, los créditos estuvieron conformados en un 99,9 por ciento por moneda nacional, los que interanualmente crecieron en 15,9 por ciento, debido a mayores montos otorgados a empresas y para consumo. En moneda extranjera (que representó el 0,1 por ciento restante), interanualmente registró una caída de 30,8 por ciento, como efecto de menores créditos hipotecarios en esta moneda.

**GRÁFICO Nº 4**  
**HUANCAVELICA: CRECIMIENTO DEL CRÉDITO DIRECTO**  
 (Variación % respecto a similar mes del año anterior)

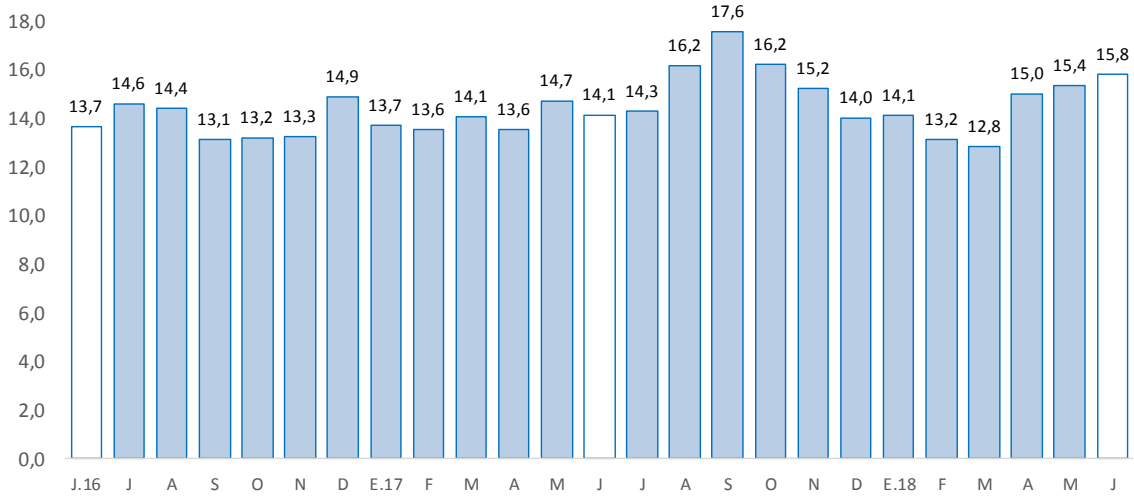

Fuente: SBS y AFP.

Elaboración: BCRP - Sucursal Huancayo. Departamento de Estudios Económicos.

- Por su parte, la **cartera morosa** al mes de mayo alcanzó 3,7 por ciento, mayor en 0,5 de punto porcentual respecto de junio 2017. Los mayores ratios se registraron en las Cajas Rurales (9,0 por ciento), seguido de la Banca Múltiple (4,4 por ciento), Cajas Municipales (3,8 por ciento), Financieras (3,4 por ciento) y el Banco de la Nación (2,0 por ciento).

**GRÁFICO Nº 5**  
**HUANCAVELICA: TASA DE MOROSIDAD 1/ 2/**  
 (En porcentaje)

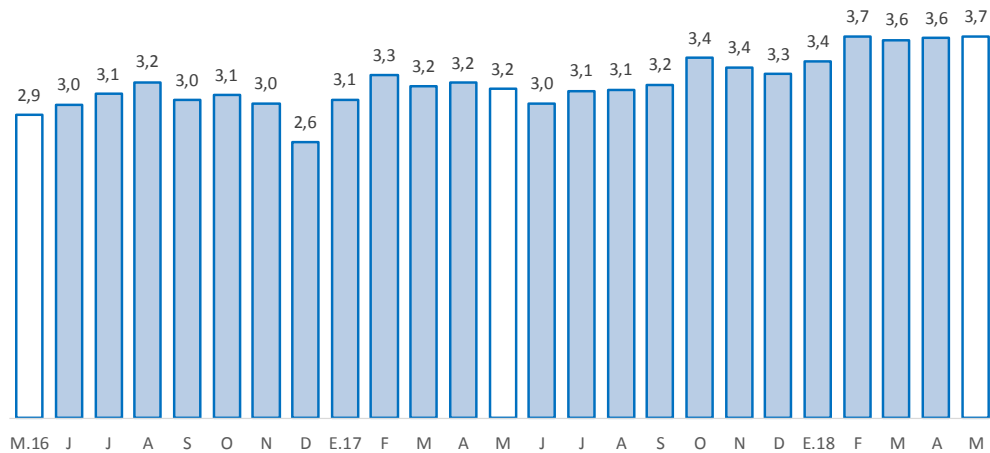

1/ Morosidad = (créditos vencidos + créditos en cobranza judicial) / colocaciones brutas.

2/ Preliminar.

Fuente: SBS y AFP.

Elaboración: BCRP - Sucursal Huancayo. Departamento de Estudios Económicos.



## 2. Depósitos

- En junio, los depósitos aumentaron en 18,8 por ciento respecto de junio 2017, y en 4,5 por ciento respecto al mes previo. El crecimiento interanual se debió a los mayores montos en depósitos a la vista (9,0 por ciento), en ahorro (26,6 por ciento) y a plazo (15,5 por ciento); en depósitos a la vista, por los mayores depósitos en la Banca Múltiple; en ahorro, por el Banco de la Nación y la Banca Múltiple; y a plazo, por las Cajas Municipales. Respecto al mes previo, aumentó en 4,5 por ciento, por los mayores depósitos en ahorro (10,8 por ciento) y a plazo (0,9 por ciento). Según composición, los depósitos en ahorro concentraron el 50,8 por ciento del total, seguido por los depósitos a la vista (28,2 por ciento) y a plazo (21,1 por ciento).

**CUADRO Nº 7**  
**HUANCAVELICA: DEPÓSITOS**  
(Saldos en millones de soles)

	Saldos en millones de soles		Tasas de crecimiento (%)	
	may-18	jun-18	Mes	12 Meses
<b>Banco de la Nación</b>	<b>194</b>	<b>199</b>	<b>2,4</b>	<b>10,3</b>
<b>Banca Múltiple</b>	<b>85</b>	<b>97</b>	<b>14,4</b>	<b>47,5</b>
<b>Instituciones No Bancarias</b>	<b>96</b>	<b>96</b>	<b>0,2</b>	<b>14,6</b>
Financieras	11	11	0,6	33,7
Cajas Municipales	85	85	0,3	12,5
Cajas Rurales	0	0	-39,1	111,9
<b>TOTAL</b>	<b>375</b>	<b>392</b>	<b>4,5</b>	<b>18,8</b>
Vista	113	110	-2,8	9,0
Ahorro	180	199	10,8	26,6
A plazo	82	83	0,9	15,5
En MN	368	385	4,8	18,9
En ME	7	7	-7,5	10,6

Fuente: SBS y AFP.

Elaboración: BCRP - Sucursal Huancayo. Departamento de Estudios Económicos.

**GRÁFICO Nº 6**  
**HUANCAVELICA: CRECIMIENTO DE LOS DEPÓSITOS**  
(Variación % respecto a similar mes del año anterior)

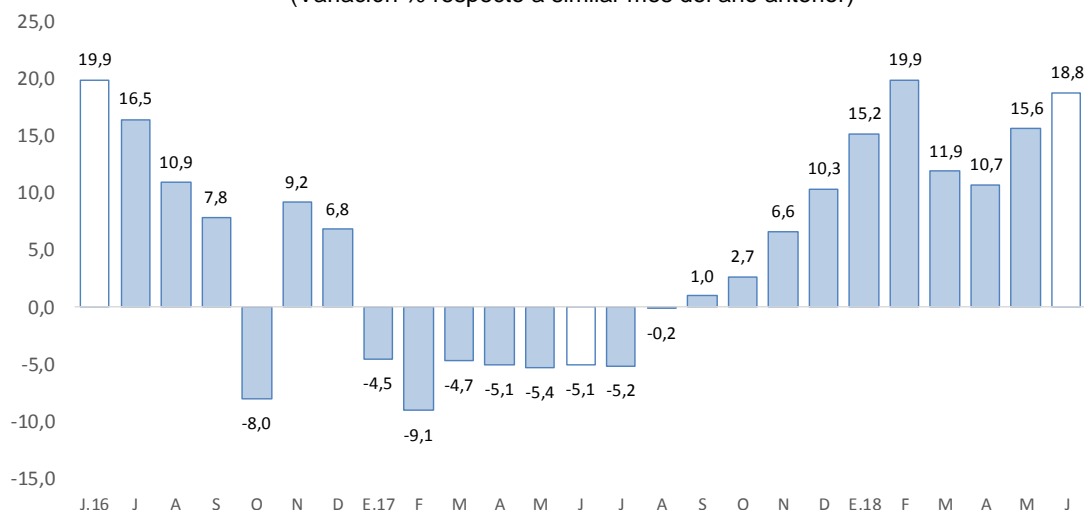

Fuente: SBS y AFP.

Elaboración: BCRP - Sucursal Huancayo. Departamento de Estudios Económicos.



- Por **institución financiera**, destacó el Banco de la Nación con una participación de 51,7 por ciento en los depósitos, seguido de las Cajas Municipales (21,8 por ciento), Banca Múltiple (24,7 por ciento) y Financieras (2,7 por ciento).
- Por **tipo de moneda**, los depósitos en moneda nacional, que conformaron un 98,3 por ciento de participación, registraron un crecimiento de 18,9 por ciento interanual en junio; asimismo, en moneda extranjera, con 1,7 por ciento de participación, aumentaron en 10,9 por ciento.

#### IV. EJECUCIÓN DEL PRESUPUESTO PÚBLICO

##### 1. Ejecución del Presupuesto Público de Gastos Corrientes

- La ejecución presupuestal del gasto corriente no financiero, neto de transferencias intergubernamentales, se incrementó en 6,8 por ciento interanual en julio (S/ 9 millones más), influenciado por el Gobierno Regional (20,9 por ciento), aunque contrarrestado parcialmente por los resultados contrarios en el Gobierno Nacional (-13,5 por ciento) y los municipios (-0,3 por ciento). En el Gobierno Regional, por mayores transferencias y remuneraciones; en el Gobierno Nacional, disminuyó por remuneraciones, y compras de bienes y servicios; mientras que, en los municipios, por las menores compras de bienes y servicios.
- Entre enero y julio, sumó S/ 748 millones, mayor en S/ 70 millones (9,2 por ciento) respecto al mismo periodo de 2017, influenciado por los gobiernos, Nacional (1,2 por ciento) y Regional (18,9 por ciento); en el primer caso, por transferencias, y compras de bienes y servicios; mientras que, en el segundo, por remuneraciones y transferencias. El resultado del acumulado se contrarrestó parcialmente por la reducción de los devengados en los municipios (-7,4 por ciento), ante menores compras de bienes y servicios.

**CUADRO Nº 8**  
**HUANCAVELICA: EJECUCIÓN DEL PRESUPUESTO DE GASTOS CORRIENTES 1/ 2/**  
(Millones de soles)

	Julio			Enero - Julio		
	2 017	2 018	Var.% real	2 017	2 018	Var.% real
Gobierno Nacional	35	31	-13,5	229	234	1,2
Gobierno Regional	59	72	20,9	354	425	18,9
Gobiernos locales	16	16	-0,3	95	89	-7,4
<b>Total</b>	<b>110</b>	<b>120</b>	<b>6,8</b>	<b>678</b>	<b>748</b>	<b>9,2</b>

1/ Información actualizada al 31 de julio de 2018.

2/ Neto de transferencias intergubernamentales. Comprende pensiones y otros gastos corrientes.

Fuente: MEF.

Elaboración: BCRP - Sucursal Huancayo. Departamento de Estudios Económicos.

##### 2. Ejecución del Presupuesto Público de Inversiones

- La inversión pública en Huancavelica en los tres niveles de gobierno sumó S/ 69 millones en julio, menor en S/ 51 millones (-43,6 por ciento) respecto a similar mes de 2017, ante la reducción de montos ejecutados en el Gobierno Nacional (-85,5 por ciento) y los municipios (-16,1 por ciento), compensado parcialmente por los mayores devengados en el Gobierno Regional (167,6 por ciento). En el Gobierno Nacional, se sustentó en las menores inversiones en los sectores transporte, comunicaciones y educación; en los municipios, disminuyó por los rubros de saneamiento, salud y educación; y en el Gobierno Regional, se incrementó por los sectores agropecuario y educación.

- Entre enero y julio, la inversión pública acumuló una ejecución de S/ 289 millones, menor en 23,0 por ciento respecto a similar periodo de 2017, ante la reducción de devengados en el Gobierno Nacional (-60,8 por ciento) y las municipalidades (-9,8 por ciento), compensado parcialmente por el incremento en el Gobierno Regional (11,2 por ciento). En el Gobierno Nacional, por las menores inversiones en los sectores transporte, comunicaciones y educación; en los municipios, por saneamiento, salud y educación; y en el Gobierno Regional, se incrementó por la mayor inversión en los sectores de transporte, cultura y deporte.
- En cuanto al avance de la inversión pública, lo ejecutado entre enero y julio representó en la región el 28,6 por ciento de su Presupuesto Institucional Modificado (PIM) que sumó S/ 1 008 millones. En las municipalidades se registró un avance de 35,2 por ciento, seguido de los gobiernos, Nacional (25,7 por ciento) y Regional (19,5 por ciento).

**CUADRO Nº 9**  
**HUANCAVELICA: EJECUCIÓN DEL PRESUPUESTO PÚBLICO DE INVERSIONES 1/ 2/**  
(Millones de soles)

	Julio			Enero - Julio		
	2 017	2 018	Var.% real	2 017	2 018	Var.% real
Gobierno Nacional	59	9	-85,5	118	47	-60,8
Gobierno Regional	4	12	167,6	54	61	11,2
Gobiernos locales	56	48	-16,1	199	181	-9,8
<b>Total</b>	<b>120</b>	<b>69</b>	<b>-43,6</b>	<b>371</b>	<b>289</b>	<b>-23,0</b>

1/ Información actualizada al 31 de julio de 2018.

2/ Comprende la adquisición de activos no financieros.

Fuente: MEF.

Elaboración: BCRP - Sucursal Huancayo. Departamento de Estudios Económicos.

**GRÁFICO Nº 7**  
**HUANCAVELICA: CRECIMIENTO DE LA EJECUCIÓN DEL PRESUPUESTO PÚBLICO DE INVERSIONES**  
(Variación % real)

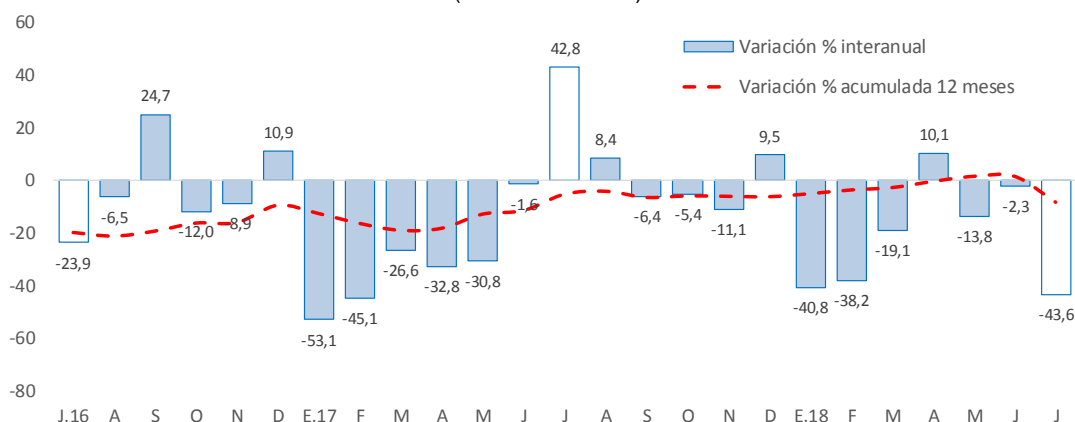

Fuente: MEF.

Elaboración: BCRP - Sucursal Huancayo. Departamento de Estudios Económicos.

- Entre los principales proyectos que se ejecutaron entre enero y julio, destacaron en el Gobierno Nacional el de “Mejoramiento de los servicios públicos para el desarrollo territorial sostenible en el área de influencia de los ríos Apurímac, Ene y Mantaro: proyecto de desarrollo territorial sostenible” con un gasto de S/ 4 millones; “Mejoramiento y ampliación del servicio de agua potable y alcantarillado e instalación de la planta de tratamiento de aguas residuales de la ciudad de Lircay, distrito de Lircay, provincia de Angaraes” con un gasto de S/ 3 millones; y “Rehabilitación y

remodelación de la infraestructura educativa y equipamiento de la I.E. José María Arguedas, provincia de Angaraes, distrito de Lircay” con un gasto de S/ 2 millones.

- En el Gobierno Regional, sobresalieron los proyectos de “Mejoramiento de la Carretera Pallalla - Repartición Ampurhuay - Añancusi - Mayunmarca - Andabamba - Rosario - Virgen de Lourdes - Huancavelica” con un gasto acumulado de S/ 12 millones; “Mejoramiento y ampliación de los servicios deportivos del estadio IPD Huancavelica, distrito de Huancavelica” con un gasto acumulado de S/ 4 millones; y “Construcción y mejoramiento del camino vecinal en los distritos de Anta y Anchonga, provincias de Acobamba y Angaraes, departamento de Huancavelica” con un gasto acumulado de S/ 3 millones.
- Por su parte, en los gobiernos locales, los mayores desembolsos se registraron en la “Instalación de los servicios de agua potable y desagüe en comunidades del distrito de Santo Tomas de Pata, provincia de Angaraes” con un gasto devengado de S/ 6 millones; “Mejoramiento y ampliación del servicio de agua potable y creación del servicio de alcantarillado del Centro Poblado de Tambranco y de las localidades de Villa Sol y Rayanniyoc, distrito de Anta, provincia de Acobamba” con un gasto devengado de S/ 4 millones; y “Mejoramiento de la trocha carrozable en el distrito de Huayacundo Arma, provincia de Huaytará” con un gasto devengado de S/ 4 millones.

## V. ANEXOS





ANEXO 1

HUANCAVELICA: PRODUCCIÓN AGROPECUARIA 1/  
(En toneladas métricas)

CULTIVOS	2 017						2 018						CULTIVOS
	JUL	AGO	SET	OCT	NOV	DIC	ENE	FEB	MAR	ABR	MAY	JUN	
<b>AGRÍCOLA</b>													<b>AGRÍCOLA</b>
<b>CONSUMO INTERNO</b>													<b>CONSUMO INTERNO</b>
Ajo	0	82	43	0	0	0	0	0	0	151	132	96	0
Alfalfa	11 737	11 903	11 060	11 034	12 094	12 253	12 488	12 907	12 784	12 888	12 849	11 637	11 554
Aveja grano seco	646	153	125	275	12	12	0	0	24	148	1 459	2	472
Aveja grano verde	1 027	391	1 373	806	1 162	637	1 414	2 457	3 515	2 998	1 494	0	1 317
Avena grano	163	0	0	0	0	0	0	0	0	39	52	379	64
Cebada grano	3 924	1 880	95	8	5	0	0	0	0	1 289	6 053	7 252	3 787
Chirimoya	47	0	0	0	0	74	0	6	12	90	123	101	49
Chocho	283	10	0	0	0	0	0	0	0	7	0	92	131
Frijol grano seco	1 459	307	15	35	114	0	8	31	20	770	2 660	1 672	662
Haba grano seco	2 079	829	0	6	0	0	8	82	77	137	2 784	8	1 859
Haba grano verde	734	518	87	24	56	0	277	687	1 047	1 257	1 277	0	727
Maca	2 014	536	0	0	0	0	0	0	0	0	279	658	978
Maíz amiláceo	5 313	775	80	320	29	0	0	456	399	2 222	9 388	3 383	5 638
Maíz choclo	0	80	0	140	310	178	420	1 056	1 033	1 065	601	0	0
Mashua o izano	0	26	0	0	0	0	0	0	28	89	109	506	0
Melocotonero	19	0	0	0	0	76	0	62	93	56	42	31	19
Oca	253	69	0	0	0	0	0	0	60	234	208	854	173
Olluco	1 801	828	0	45	5	207	299	1 123	1 929	2 030	3 472	3 698	925
Papa	23 211	9 564	8 744	6 911	8 542	6 812	11 635	15 161	16 922	36 730	36 518	37 082	22 880
Papaya	33	0	0	0	0	103	0	81	114	120	54	157	33
Plátano	12	0	0	0	0	129	0	0	147	157	88	68	12
Tomate	0	0	0	0	42	0	65	25	87	0	156	186	0
Trigo	2 240	925	0	51	0	0	0	0	3	0	1 475	2 321	1 366
Tuna	0	0	0	0	35	2 216	0	765	1 980	2 061	1 186	0	0
Zapallo	375	270	0	0	105	0	147	20	0	0	1 089	166	154
Otros Cons. Interno	130	8	14	5	0	273	22	177	123	297	340	371	97
<b>INDUSTRIAL Y/O EXP.</b>													<b>INDUSTRIAL Y/O EXP.</b>
Palta	23	0	16	0	0	122	9	156	89	146	179	110	24
Quinua	289	266	0	24	2	0	8	0	6	0	207	523	201
Caña de azúcar	0	0	0	0	0	0	0	0	92	231	338	329	256
Otros Industrial y/o Exp.	19	74	16	56	34	85	0	12	27	38	216	225	15
<b>PECUARIO</b>													<b>PECUARIO</b>
<b>CARNE 2/</b>													<b>CARNE 2/</b>
Carne Ave	80	78	71	70	77	88	84	92	76	87	77	80	81
Carne Ovíno	187	165	147	143	103	104	110	101	104	110	129	153	183
Carne Porcino	154	134	113	107	112	121	102	107	107	122	121	139	154
Carne Vacuno	372	354	312	307	308	301	227	207	213	288	341	376	370
Carne Caprino	39	35	31	28	18	23	25	25	29	27	29	37	38
Carne Alpaca	77	70	65	68	48	51	40	39	42	57	75	76	75
Carne Llama	34	31	27	27	32	28	19	18	23	26	32	42	34
Huevo	61	59	58	57	54	54	58	58	55	55	56	56	56
Leche Vacuno	2 015	1 952	1 762	1 796	1 617	1 526	1 816	1 695	2 080	2 195	2 436	2 285	2 122
Lana	0	0	0	0	0	0	0	140	59	22	16	0	0
<b>FIBRA</b>													<b>FIBRA</b>
Fibra de Alpaca	0	0	0	6	4	0	2	27	15	9	54	15	0
Fibra de Llama	0	0	0	0	0	0	0	9	3	2	5	3	0

1/ Cifras preliminares.

2/ Peso Neto, no de animales en pie.

Fuente: MINAGRI.

Elaboración: BCRP - Sucursal Huancayo. Departamento de Estudios Económicos.



**ANEXO 2**

**HUANCAVELICA: PRODUCCIÓN MINERA METÁLICA 1/**  
(Contenido fino)

Producción Metálica Concentración	2 017						2 018							Producción Metálica Concentración
	JUL	AGO	SET	OCT	NOV	DIC	ENE	FEB	MAR	ABR	MAY	JUN	JUL	
COBRE (TMF)	1 123	1 243	1 074	1 093	986	1 166	1 031	963	1 156	1 147	1 040	880	1 132	COBRE (TMF)
PLATA (Kg.f)	10 501	11 602	10 036	8 726	5 712	7 406	8 641	10 099	11 521	10 517	11 888	12 076	12 985	PLATA (Kg.f)
ZINC (TMF)	774	820	732	847	679	934	826	934	1 199	1 004	1 013	993	881	ZINC (TMF)
PLOMO (TMF)	952	904	829	901	660	983	887	871	1 098	932	949	850	886	PLOMO (TMF)
ORO (Grs.f)	434	815	698	480	41 165	203	767	31 746	27 795	49 025	56 177	29 252	36 215	ORO (Grs.f)

1/ Cifras preliminares.

Fuente: MINEM.

Elaboración: BCRP - Sucursal Huancayo. Departamento de Estudios Económicos.

**ANEXO 3**

**HUANCAVELICA: EXPORTACIONES FOB POR TIPO DE PRODUCTOS 1/**  
(Millones US\$)

TIPO	2 017						2 018							TIPO
	JUL	AGO	SET	OCT	NOV	DIC	ENE	FEB	MAR	ABR	MAY	JUN	JUL	
<b>Productos Tradicionales</b>	<b>2</b>	<b>1</b>	<b>1</b>	<b>1</b>	<b>4</b>	<b>1</b>	<b>1</b>	<b>1</b>	<b>0</b>	<b>1</b>	<b>0</b>	<b>2</b>	<b>0</b>	<b>Productos Tradicionales</b>
Agrícolas	0	0	0	0	0	0	0	0	0	0	0	0	0	Agrícolas
Mineros	2	1	1	1	4	1	1	1	0	1	0	2	0	Mineros
<b>Productos No Tradicionales</b>	<b>1</b>	<b>1</b>	<b>1</b>	<b>1</b>	<b>1</b>	<b>2</b>	<b>1</b>	<b>1</b>	<b>2</b>	<b>1</b>	<b>2</b>	<b>1</b>	<b>1</b>	<b>Productos No Tradicionales</b>
Agropecuarios	0	0	0	0	0	0	0	0	0	0	0	0	0	Agropecuarios
Pesqueros	1	1	1	1	1	2	1	1	2	1	2	1	1	Pesqueros
Textil	0	0	0	0	0	0	0	0	0	0	0	0	0	Textil
Maderas y papeles, y sus manuf.	0	0	0	0	0	0	0	0	0	0	0	0	0	Maderas y papeles, y sus manuf.
Quimicos	0	0	0	0	0	0	0	0	0	0	0	0	0	Quimicos
Minerales no metálicos	0	0	0	0	0	0	0	0	0	0	0	0	0	Minerales no metálicos
Sidero-Metalúrgico y joyerías	0	0	0	0	0	0	0	0	0	0	0	0	0	Sidero-Metalúrgico y joyerías
Metal-Mecánicos	0	0	0	0	0	0	0	0	0	0	0	0	0	Metal-Mecánicos
Resto de otros no tradicionales	0	0	0	0	0	0	0	0	0	0	0	0	0	Resto de otros no tradicionales
<b>TOTAL EXPORTACIONES</b>	<b>3</b>	<b>2</b>	<b>2</b>	<b>2</b>	<b>5</b>	<b>4</b>	<b>2</b>	<b>2</b>	<b>2</b>	<b>2</b>	<b>3</b>	<b>2</b>	<b>2</b>	<b>TOTAL EXPORTACIONES</b>

1/ Cifras Preliminares.

Fuente: SUNAT

Elaboración: BCRP - Sucursal Huancayo. Departamento de Estudios Económicos.



**ANEXO 4**

**HUANCAVELICA: EXPORTACIONES FOB DE PRODUCTOS TRADICIONALES 1/**  
(Millones US\$ valor FOB)

TIPO	2 017						2 018						TIPO		
	JUL	AGO	SET	OCT	NOV	DIC	ENE	FEB	MAR	ABR	MAY	JUN		JUL	
<b>AGROPECUARIO</b>	<b>0</b>	<b>0</b>	<b>0</b>	<b>0</b>	<b>0</b>	<b>0</b>	<b>0</b>	<b>0</b>	<b>0</b>	<b>0</b>	<b>0</b>	<b>0</b>	<b>0</b>	<b>0</b>	<b>AGROPECUARIO</b>
Café															Café
Volúmen (TM)	0	0	0	0	0	0	0	0	0	0	0	0	0	0	Volúmen (TM)
Valor (Millones US\$)	0	0	0	0	0	0	0	0	0	0	0	0	0	0	Valor (Millones US\$)
Lana															Lana
Volúmen (TM)	0	0	0	0	0	0	0	0	0	0	0	0	0	0	Volúmen (TM)
Valor (Millones US\$)	0	0	0	0	0	0	0	0	0	0	0	0	0	0	Valor (Millones US\$)
<b>MINEROS</b>	<b>2</b>	<b>1</b>	<b>1</b>	<b>1</b>	<b>4</b>	<b>1</b>	<b>1</b>	<b>1</b>	<b>0</b>	<b>1</b>	<b>0</b>	<b>2</b>	<b>0</b>	<b>MINEROS</b>	
Cobre															Cobre
Volúmen (TM)	0	0	0	0	1 754	0	0	0	0	0	0	0	0	0	Volúmen (TM)
Valor (Millones US\$)	0	0	0	0	3	0	0	0	0	0	0	0	0	0	Valor (Millones US\$)
Oro															Oro
Volúmen (TM)	0	0	0	0	0	0	0	0	0	0	0	0	0	0	Volúmen (TM)
Valor (Millones US\$)	2	1	1	1	1	1	1	1	0	1	0	2	0	0	Valor (Millones US\$)
Plata															Plata
Volúmen (TM)	0	0	0	0	0	0	0	0	0	0	0	0	0	0	Volúmen (TM)
Valor (Millones US\$)	0	0	0	0	0	0	0	0	0	0	0	0	0	0	Valor (Millones US\$)
Plomo															Plomo
Volúmen (TM)	0	0	0	17	0	0	0	0	0	0	0	0	286	0	Volúmen (TM)
Valor (Millones US\$)	0	0	0	0	0	0	0	0	0	0	0	0	0	0	Valor (Millones US\$)
Zinc															Zinc
Volúmen (TM)	0	0	0	0	0	0	0	0	0	0	0	0	0	0	Volúmen (TM)
Valor (Millones US\$)	0	0	0	0	0	0	0	0	0	0	0	0	0	0	Valor (Millones US\$)
Otros															Otros
Volúmen (TM)	0	0	0	0	0	0	0	0	0	0	0	0	0	0	Volúmen (TM)
Valor (Millones US\$)	0	0	0	0	0	0	0	0	0	0	0	0	0	0	Valor (Millones US\$)
<b>TOTAL</b>	<b>2</b>	<b>1</b>	<b>1</b>	<b>1</b>	<b>4</b>	<b>1</b>	<b>1</b>	<b>1</b>	<b>0</b>	<b>1</b>	<b>0</b>	<b>2</b>	<b>0</b>	<b>TOTAL</b>	

1/ Cifras Preliminares.

Fuente: SUNAT

Elaboración: BCRP - Sucursal Huancayo. Departamento de Estudios Económicos.

**ANEXO 5**

**HUANCAVELICA: INGRESOS CORRIENTES DEL GOBIERNO CENTRAL**  
(Millones de soles)

	2 017						2 018							
	JUL	AGO	SET	OCT	NOV	DIC	ENE	FEB	MAR	ABR	MAY	JUN	JUL	
<b>I. INGRESOS TRIBUTARIOS</b>	2	3	3	3	3	3	5	3	3	3	3	3	3	<b>I. INGRESOS TRIBUTARIOS</b>
<b>1). Impuesto a la Renta</b>	1	1	1	1	1	1	2	2	2	2	2	1	2	<b>1). Impuesto a la Renta</b>
Personas Naturales	1	1	1	1	1	1	1	1	1	1	1	1	1	Personas Naturales
Personas Jurídicas	0	1	1	0	0	1	1	1	0	0	0	0	0	Personas Jurídicas
Regularización	0	0	0	0	0	0	0	0	1	0	0	0	0	Regularización
<b>2). Impuesto a las Importaciones</b>	0	0	0	0	0	0	0	0	0	0	0	0	0	<b>2). Impuesto a las Importaciones</b>
<b>3). Impuesto General a las Ventas</b>	1	1	1	1	1	1	2	1	1	1	1	1	1	<b>3). Impuesto General a las Ventas</b>
<b>4). Imp. Selectivo al Consumo (ISC)</b>	0	0	0	0	0	0	0	0	0	0	0	0	0	<b>4). Imp. Selectivo al Consumo (ISC)</b>
<b>5). Otros Ingresos Tributarios</b>	0	1	0	0	0	1	0	1	0	0	1	0	0	<b>5). Otros Ingresos Tributarios</b>
<b>II. INGRESOS NO TRIBUTARIOS</b>	0	0	0	0	0	0	0	0	0	0	0	0	0	<b>II. INGRESOS NO TRIBUTARIOS</b>
<b>TOTAL INGRESOS (I+II)</b>	2	3	3	3	3	3	5	3	3	3	3	3	3	<b>TOTAL INGRESOS (I+II)</b>

Fuente: SUNAT.

Elaboración: BCRP - Sucursal Huancayo. Departamento de Estudios Económicos.

**ANEXO 6**

**HUANCAVELICA: EJECUCIÓN DEL PRESUPUESTO PÚBLICO DEL GOBIERNO NACIONAL 1/**  
(Millones de soles)

	2017						2018							
	JUL	AGO	SET	OCT	NOV	DIC	ENE	FEB	MAR	ABR	MAY	JUN	JUL	
<b>GASTOS NO FINANCIEROS</b>	<b>94</b>	<b>59</b>	<b>41</b>	<b>54</b>	<b>55</b>	<b>120</b>	<b>37</b>	<b>40</b>	<b>28</b>	<b>51</b>	<b>40</b>	<b>45</b>	<b>40</b>	<b>GASTOS NO FINANCIEROS</b>
<b>a. GASTOS CORRIENTES</b>	<b>35</b>	<b>36</b>	<b>24</b>	<b>40</b>	<b>35</b>	<b>56</b>	<b>34</b>	<b>35</b>	<b>22</b>	<b>43</b>	<b>33</b>	<b>36</b>	<b>31</b>	<b>a. GASTOS CORRIENTES</b>
1. Personal y Obligaciones Sociales	9	7	7	8	7	9	9	9	9	8	8	9	8	1. Personal y Obligaciones Sociales
2. Pensiones y Otras Prest. Sociales	2	0	0	1	1	2	2	4	1	2	2	1	4	2. Pensiones y Otras Prest. Sociales
3. Bienes y Servicios	17	9	10	9	12	19	6	8	10	10	11	8	14	3. Bienes y Servicios
4. Donaciones y Transferencias 2/	0	0	-1	0	0	0	0	0	0	0	0	0	0	4. Donaciones y Transferencias
5. Otros Gastos Corrientes	7	20	7	21	15	27	18	14	1	23	12	18	5	5. Otros Gastos Corrientes
<b>b. GASTOS DE CAPITAL</b>	<b>59</b>	<b>23</b>	<b>17</b>	<b>14</b>	<b>19</b>	<b>64</b>	<b>3</b>	<b>5</b>	<b>6</b>	<b>8</b>	<b>8</b>	<b>9</b>	<b>9</b>	<b>b. GASTOS DE CAPITAL</b>
1. Adquisición de Activos No Financieros	59	23	17	14	19	61	3	5	6	8	8	9	9	1. Adquisición de Activos No Financieros
2. Otros gastos de capital 3/	0	0	0	0	0	3	0	0	0	0	0	0	0	2. Otros gastos de capital

1/ Información actualizada al 31 de julio de 2018.

2/ Neto de transferencias intergubernamentales.

3/ Incluye donaciones y transferencias.

Fuente: MEF.

Elaboración: BCRP - Sucursal Huancayo. Departamento de Estudios Económicos.

**ANEXO 7**

**HUANCAVELICA: EJECUCIÓN DEL PRESUPUESTO PÚBLICO DEL GOBIERNO REGIONAL 1/**  
(Millones de soles)

	2017						2018							
	JUL	AGO	SET	OCT	NOV	DIC	ENE	FEB	MAR	ABR	MAY	JUN	JUL	
<b>GASTOS NO FINANCIEROS</b>	<b>63</b>	<b>76</b>	<b>75</b>	<b>90</b>	<b>97</b>	<b>185</b>	<b>53</b>	<b>58</b>	<b>62</b>	<b>75</b>	<b>79</b>	<b>89</b>	<b>84</b>	<b>GASTOS NO FINANCIEROS</b>
<b>a. GASTOS CORRIENTES</b>	<b>59</b>	<b>58</b>	<b>59</b>	<b>66</b>	<b>86</b>	<b>132</b>	<b>52</b>	<b>57</b>	<b>54</b>	<b>61</b>	<b>64</b>	<b>64</b>	<b>72</b>	<b>a. GASTOS CORRIENTES</b>
1. Personal y Obligaciones Sociales	42	38	39	40	53	64	45	47	43	47	46	47	50	1. Personal y Obligaciones Sociales
2. Pensiones y Otras Prest. Sociales	2	2	2	2	2	3	2	3	2	2	2	2	2	2. Pensiones y Otras Prest. Sociales
3. Bienes y Servicios	15	18	19	24	29	59	5	7	9	13	16	16	17	3. Bienes y Servicios
4. Donaciones y Transferencias	0	0	0	0	0	0	0	0	0	0	0	0	0	4. Donaciones y Transferencias
5. Otros Gastos Corrientes	0	0	0	0	1	6	0	0	0	0	0	0	3	5. Otros Gastos Corrientes
<b>b. GASTOS DE CAPITAL</b>	<b>4</b>	<b>18</b>	<b>15</b>	<b>24</b>	<b>11</b>	<b>53</b>	<b>1</b>	<b>1</b>	<b>8</b>	<b>14</b>	<b>15</b>	<b>25</b>	<b>12</b>	<b>b. GASTOS DE CAPITAL</b>
1. Adquisición de Activos No Financieros	4	18	15	21	11	53	1	1	8	12	14	13	12	1. Adquisición de Activos No Financieros
2. Otros gastos de capital 2/	0	0	0	2	0	0	0	0	0	2	1	12	0	2. Otros gastos de capital

1/ Información actualizada al 31 de julio de 2018.

2/ Incluye donaciones y transferencias.

Fuente: MEF.

Elaboración: BCRP - Sucursal Huancayo. Departamento de Estudios Económicos.



**ANEXO 8**

**HUANCAVELICA: EJECUCIÓN DEL PRESUPUESTO PÚBLICO DE LOS GOBIERNOS LOCALES 1/**  
(Millones de soles)

	2017						2018							
	JUL	AGO	SET	OCT	NOV	DIC	ENE	FEB	MAR	ABR	MAY	JUN	JUL	
<b>GASTOS NO FINANCIEROS</b>	<b>73</b>	<b>51</b>	<b>69</b>	<b>56</b>	<b>59</b>	<b>159</b>	<b>12</b>	<b>23</b>	<b>38</b>	<b>33</b>	<b>42</b>	<b>58</b>	<b>65</b>	<b>GASTOS NO FINANCIEROS</b>
<b>a. GASTOS CORRIENTES</b>	<b>16</b>	<b>15</b>	<b>15</b>	<b>18</b>	<b>18</b>	<b>29</b>	<b>6</b>	<b>10</b>	<b>15</b>	<b>14</b>	<b>15</b>	<b>14</b>	<b>16</b>	<b>a. GASTOS CORRIENTES</b>
1. Personal y Obligaciones Sociales	3	3	3	3	3	4	2	3	3	3	3	3	3	1. Personal y Obligaciones Sociales
2. Pensiones y Otras Prest. Sociales	1	1	1	3	2	3	0	0	0	1	1	1	1	2. Pensiones y Otras Prest. Sociales
3. Bienes y Servicios	10	10	8	8	9	19	3	6	10	9	10	9	10	3. Bienes y Servicios
4. Donaciones y Transferencias	1	1	3	5	4	4	0	1	1	1	1	1	1	4. Donaciones y Transferencias
5. Otros Gastos Corrientes	0	0	0	0	0	0	0	0	0	0	0	0	0	5. Otros Gastos Corrientes
<b>b. GASTOS DE CAPITAL</b>	<b>57</b>	<b>36</b>	<b>53</b>	<b>37</b>	<b>41</b>	<b>130</b>	<b>6</b>	<b>14</b>	<b>23</b>	<b>19</b>	<b>27</b>	<b>44</b>	<b>49</b>	<b>b. GASTOS DE CAPITAL</b>
1. Adquisición de Activos No Financieros	56	36	53	37	41	130	6	14	23	19	27	44	48	1. Adquisición de Activos No Financieros
2. Otros gastos de capital 2/	0	0	0	0	0	0	0	0	0	0	0	0	0	2. Otros gastos de capital

1/ Información actualizada al 31 de julio de 2018.

2/ Incluye donaciones y transferencias.

Fuente: MEF.

Elaboración: BCRP - Sucursal Huancayo. Departamento de Estudios Económicos.



**ANEXO 9**

**HUANCAVELICA: MOROSIDAD 1/**

(En porcentajes)

ENTIDADES FINANCIERAS	2 017								2 018					ENTIDADES FINANCIERAS
	MAY	JUN	JUL	AGO	SET	OCT	NOV	DIC	ENE	FEB	MAR	ABR	MAY	
<b>I. BANCA MÚLTIPLE</b>	<b>2,5</b>	<b>2,0</b>	<b>3,0</b>	<b>3,0</b>	<b>3,8</b>	<b>4,4</b>	<b>3,7</b>	<b>3,9</b>	<b>3,6</b>	<b>4,0</b>	<b>4,1</b>	<b>3,9</b>	<b>4,4</b>	<b>I. BANCA MÚLTIPLE</b>
<b>II. INSTITUCIONES NO BANCARIAS</b>														<b>II. INSTITUCIONES NO BANCARIAS</b>
Financieras	2,9	2,5	2,6	2,7	2,7	3,0	3,1	3,5	3,4	3,6	3,4	3,5	3,4	Financieras
Cajas Municipales	3,4	3,5	3,5	3,5	3,4	3,7	3,6	3,3	3,6	3,9	3,9	3,9	3,8	Cajas Municipales
Cajas Rurales	-	8,1	7,1	6,4	5,8	5,8	5,5	5,1	5,6	6,3	6,4	6,7	9,0	Cajas Rurales
EDPYMEs	8,1	-	-	-	-	-	-	-				-	-	EDPYMEs
<b>III. ENTIDADES ESTATALES</b>														<b>III. ENTIDADES ESTATALES</b>
Banco de la Nación 2/	2,1	2,1	2,1	2,0	1,9	1,8	1,9	2,0	1,9	1,9	2,0	2,0	2,0	Banco de la Nación 2/
<b>TOTAL</b>	<b>3,2</b>	<b>3,0</b>	<b>3,1</b>	<b>3,1</b>	<b>3,2</b>	<b>3,4</b>	<b>3,4</b>	<b>3,3</b>	<b>3,4</b>	<b>3,7</b>	<b>3,6</b>	<b>3,6</b>	<b>3,7</b>	<b>TOTAL</b>

1/ Cifras preliminares.

2/ Sólo considera los créditos de consumo e hipotecario.

Fuente: SBS y AFP.

Elaboración: BCRP - Sucursal Huancayo. Departamento de Estudios Económicos.