

BANCO CENTRAL DE RESERVA DEL PERÚ
SUCURSAL HUANCAYO



HUANCAVELICA: Síntesis de Actividad Económica
Junio 2018¹

Departamento de Estudios Económicos

¹En el presente informe participaron Francisco Callupe Casaño y Joel Jovani Turco Quinto.

ÍNDICE

Página

RESUMEN EJECUTIVO.....	3
I. ACTIVIDAD PRODUCTIVA.....	5
1. Actividad primaria.....	5
1.1 Sector agropecuario.....	5
1.2 Sector minería.....	7
2. Otros indicadores sectoriales.....	8
2.1 Sector construcción.....	8
2.2 Arribos a los establecimientos de hospedaje.....	8
II. SECTOR EXTERNO.....	9
1. Exportaciones.....	9
III. CRÉDITOS Y DEPÓSITOS.....	10
1. Créditos.....	10
2. Depósitos.....	12
IV. EJECUCIÓN DEL PRESUPUESTO PÚBLICO.....	13
1. Ejecución del Presupuesto Público de Gastos Corrientes.....	13
2. Ejecución del Presupuesto Público de Inversiones.....	13
V. ANEXOS.....	16



RESUMEN EJECUTIVO

Principales hechos de importancia

- En junio, el **sector minero** se redujo en 4,4 por ciento interanual, explicado por la menor producción de cobre (-24,3 por ciento) y plomo (-17,5 por ciento). Asimismo, la producción **agropecuaria** registró un decrecimiento de 36,0 por ciento interanual, debido a las reducciones de los subsectores agrícola (-40,5 por ciento) y pecuario (-3,1 por ciento).
- En cuanto a los **otros indicadores de actividad económica**, destacó en junio el incremento de los arribos a establecimientos de hospedaje (2,0 por ciento).

Actividad primaria

- El **sector agropecuario** registró una disminución de 36,0 por ciento interanual en junio, influenciado por las reducciones de las actividades agrícola (-40,5 por ciento) y pecuaria (-3,1 por ciento). Entre enero y junio, se redujo en 13,4 por ciento respecto del mismo periodo de 2017, ante las disminuciones de los sub sectores agrícola (-15,0 por ciento) y pecuario (-6,9 por ciento).
- La **actividad minera** decreció luego de incrementarse por cuatro meses consecutivos. En junio, disminuyó en 4,4 por ciento interanual, influenciado por la menor producción de cobre (-24,3 por ciento) y plomo (-17,5 por ciento). Entre enero y junio, aumentó en 5,3 por ciento respecto de similar periodo de 2017, influenciado por la mayor producción de zinc (19,5 por ciento), plomo (0,8 por ciento) y oro (6 108,1 por ciento).

Otros indicadores de actividad económica

- Los **despachos locales de cemento** en Huancavelica registraron una caída por séptimo mes consecutivo, luego de tres meses de crecimiento. En junio, se redujeron en 79,8 por ciento interanual, explicado por una menor demanda de cemento, debido a la menor inversión privada y pública en todos los niveles de gobierno. Entre enero y junio, disminuyeron en 33,4 por ciento respecto a similar periodo de 2017, principalmente por la menor inversión pública.
- En mayo, el **crédito directo total** en la región (S/ 357 millones) aumentó en 15,4 por ciento respecto a mayo de 2017, sobresaliendo los mayores montos otorgados por la Banca Múltiple, Banco de la Nación y Cajas Municipales. Asimismo, los créditos de **consumo** e **hipotecarios** crecieron en 15,5 y 21,4 por ciento, respectivamente.
- La **inversión pública** del mes (S/65 millones) decreció en 2,3 por ciento interanual, ante los menores montos ejecutados en los gobiernos, Nacional y Regional. Entre enero y junio, sumó S/ 220 millones, menor en 13,2 por ciento respecto al mismo periodo de 2017, explicado por las reducciones en todos los niveles de gobierno.

CUADRO N° 1
HUANCAVELICA: OTROS INDICADORES DE ACTIVIDAD ECONÓMICA
 (Variación % respecto a similar mes del año anterior)

	Ene.18	Feb.18	Mar.18	Abr.18	May.18	Jun.18
Despachos de cemento 1/	↓ -11,8	↓ -22,2	↓ -32,3	↓ -6,4	↓ -26,1	↓ -79,8
Arribos a los establecimientos de hospedaje	↑ 7,8	↑ 0,8	↑ 6,9	↓ -17,2	↓ -1,9	↑ 2,0
Crédito total 2/	↑ 14,1	↑ 13,2	↑ 12,8	↑ 15,0	↑ 15,4	
Crédito de consumo 2/	↑ 15,0	↑ 14,8	↑ 14,8	↑ 14,7	↑ 15,5	
Crédito hipotecario 2/	↑ 25,1	↑ 20,4	↑ 14,8	↑ 18,1	↑ 21,4	
Inversión pública 1/	↓ -40,8	↓ -38,2	↓ -19,1	↑ 10,1	↓ -13,8	↓ -2,3

1/ En términos reales.

2/ En términos nominales.

Fuentes: UNACEM, MINCETUR, SBS y MEF.

I. ACTIVIDAD PRODUCTIVA

1. Actividad primaria

1.1 Sector agropecuario

- La actividad agropecuaria registró una caída de 36,0 por ciento interanual en junio, influenciado por las reducciones de las actividades agrícola (-40,5 por ciento) y pecuaria (-3,1 por ciento). Entre enero y junio, se redujo en 13,4 por ciento respecto del mismo periodo de 2017, ante las disminuciones de los sub sectores agrícola (-15,0 por ciento) y pecuario (-6,9 por ciento).
- El subsector agrícola decreció en 40,5 por ciento interanual, influenciado por la menor oferta con destino al mercado interno (-41,0 por ciento), y al mercado externo y agroindustria (-7,7 por ciento); destacando en el primer caso, las reducciones en la producción de papa, maíz amiláceo, haba grano seco, arveja grano verde, maíz choclo, haba grano verde, cebada grano, frijol grano seco, olluco, trigo y alfalfa; y en el segundo caso, por los disminuciones en quinua; en papa, arveja grano verde y maíz choclo, debido a las menores siembras en las provincias de Acobamba, Tayacaja y Huancavelica, motivados por los menores precios de mercado. Entre enero y junio, decreció en 15,0 por ciento, influenciado por la menor producción dirigido al mercado interno (-15,1 por ciento) y, al mercado externo y agroindustria (-10,3 por ciento); destacando en el primer caso, las reducciones en papa, maíz amiláceo, cebada grano, haba grano seco, arveja grano verde, haba grano verde, maíz choclo, frijol grano seco y trigo; mientras que, en el segundo caso, por la menor oferta de quinua.

CUADRO N° 2
HUANCAVELICA: SECTOR AGROPECUARIO 1/
(Miles de Toneladas)

Subsectores	Estructura Porcentual 2016 /2	Junio			Enero - Junio		
		2 017	2 018	Var.%	2 017	2 018	Var.%
AGRÍCOLA	71,2			-40,5			-15,0
Orientada al mercado interno 2/	70,2			-41,0			-15,1
Papa	31,5	44,9	37,1	-17,4	171,6	154,0	-10,2
Alfalfa	4,5	11,8	11,6	-1,8	75,2	75,6	0,5
Maíz amiláceo	8,3	8,9	3,4	-62,0	20,5	15,8	-22,6
Cebada grano	3,5	8,6	7,3	-15,6	17,8	14,6	-18,1
Olluco	1,8	4,0	3,7	-8,6	11,3	12,6	10,7
Arveja grano verde	5,1	3,0	0,0	-100,0	13,9	11,9	-14,8
Tuna	1,1	0,0	0,0	-	6,2	6,0	-3,5
Frijol grano seco	3,3	2,7	1,7	-38,8	6,0	5,2	-13,8
Orientada al mercado externo y agroindustria 2/	0,9			-7,7			-10,3
Caña de azucar	0,0	0,0	0,3	-	0,0	1,0	-
Quinua	0,4	0,6	0,5	-14,3	1,0	0,7	-26,3
Palta	0,2	0,1	0,1	14,7	0,7	0,7	6,0
PECUARIO	28,8			-3,1			-6,9
Carne de vacuno 3/	7,5	0,4	0,4	-5,6	1,9	1,7	-14,3
Carne de ave 3/	1,2	0,1	0,1	1,3	0,5	0,5	2,2
Carne de ovino 3/	3,6	0,2	0,2	-8,2	0,8	0,7	-6,0
Leche	4,7	2,0	2,3	12,1	11,1	12,5	12,3
SECTOR AGROPECUARIO	100,0			-36,0			-13,4

1/ Cifras preliminares.

2/ Estimado a precios de 2007.

3/ Peso neto.

Fuente: MINAGRI.

Elaboración: BCRP - Sucursal Huancayo. Departamento de Estudios Económicos.

- Respecto a la producción pecuaria, decreció en 3,1 por ciento interanual en el mes, debido a la menor producción de lana, huevo, fibra de llama, y por todas las carnes, con excepción la carne de ave. Entre enero y junio, disminuyó 6,9 por ciento respecto a similar periodo de 2017, influenciado por la menor oferta de lana, huevo, fibra de llama, fibra de alpaca, y carnes de vacuno, alpaca, llama, caprino, porcino y ovino.
- En cuanto al avance de las siembras correspondiente a la actual campaña agrícola (2017-2018), se instalaron 120 174 hectáreas, mayor en 22 283 hectáreas (22,8 por ciento) respecto a su similar de la campaña anterior (2016-2017), debido a incrementos en las instalaciones de cultivos transitorios (22 492 hectáreas o 23,0 por ciento más), no obstante las menores siembras de cultivos permanentes (210 hectáreas o 83,1 por ciento menos). Respecto al incremento en los cultivos transitorios, se explicó principalmente por papa, maíz amiláceo, cebada grano, haba grano seco, arveja grano verde, arveja grano seco, olluco y haba grano verde; en papa y arveja grano verde, sustentado por la normalización de las lluvias en enero y junio de este año, principalmente en las provincias de Tayacaja, Acobamba y Churcampa. En cuanto a los cultivos permanentes, su reducción se relacionó a menores siembras de palta, tuna y alfalfa.

CUADRO N° 3
HUANCAVELICA: SUPERFICIE SEMBRADA 1/
(Hectáreas)

	Campaña Agrícola 2/		Variación	
	2016-2017	2017-2018	Absoluta	Porcentual
Cultivos Transitorios	97 639	120 131	22 492	23,0
Papa	23 130	30 849	7 719	33,4
Maíz amiláceo	17 999	20 437	2 438	13,5
Cebada grano	15 097	16 593	1 496	9,9
Haba grano seco	6 856	7 950	1 094	16,0
Arveja grano verde	6 366	7 823	1 457	22,9
Frijol grano seco	5 682	5 460	-222	-3,9
Haba grano verde	2 839	4 797	1 958	69,0
Arveja grano seco	3 617	4 667	1 050	29,0
Olluco	2 525	4 657	2 131	84,4
Trigo	4 923	4 392	-531	-10,8
Otros	8 606	12 508	3 902	45,3
Cultivos Permanentes	252	43	-210	-83,1
Palta	50	38	-13	-25,0
Alfalfa	195	4	-191	-97,9
Melocotonero	0	1	1	-
Café	0	0	0	-
Lúcuma	0	0	0	-
Otros	7	0	-7	-100,0
TOTAL	97 891	120 174	22 283	22,8

1/ Cifras preliminares.

2/ De agosto a junio.

Fuente: Dirección Regional de Agricultura - Huancavelica.

Elaboración: BCRP - Sucursal Huancayo. Departamento de Estudios Económicos.

1.2 Sector minería

- La producción minera se redujo luego de crecer por cuatro meses consecutivos. En junio, disminuyó en 4,4 por ciento interanual, influenciado por la menor producción de cobre (-24,3 por ciento) y plomo (-17,5 por ciento), no obstante los incrementos en plata (10,8 por ciento), zinc (7,8 por ciento) y oro (6 348,3 por ciento). En cobre, explicado por la minera Doe Run; y en plomo, por Kolpa. El incremento de la producción de oro se debió al inicio de operaciones de la minera Sierra Antapite, además de un efecto base, luego que en 2017 la producción disminuyera por la paralización de la minera Castrovirreyna y por las menores “leyes de cabeza” en las unidades de Buenaventura. En 2017, la minera Castrovirreyna entró en un proceso de liquidación luego de que presentara problemas financieros.
- Entre enero y junio, aumentó en 5,3 por ciento respecto de similar periodo de 2017, influenciado por la mayor producción de zinc (19,5 por ciento), plomo (0,8 por ciento) y oro (6 108,1 por ciento). En zinc y plomo, influenciado por Kolpa; y en oro, por el inicio de operaciones de Sierra Antapite. El resultado del acumulado se contrarrestó parcialmente por el menor procesamiento de cobre (-5,0 por ciento) en Doe Run, y plata (-0,7 por ciento) en la minera Buenaventura.
- Entre enero y junio, a precios de 2007, la producción de cobre significó el 40 por ciento del VBP minero, seguido por plata (29 por ciento), zinc (15 por ciento) y plomo (12 por ciento).

CUADRO N°4
HUANCAVELICA: SECTOR MINERÍA 1/
(Variación %real respecto a similar periodo del año anterior)

Estructura	Porcentual 2016 2/	Junio			Enero - Junio		
		2 017	2 018	Var. %	2 017	2 018	Var. %
Cobre (TMF)	41,4	1 162	880	-24,3	6 541	6 216	-5,0
Plata (Kg.f)	32,7	10 903	12 076	10,8	65 222	64 743	-0,7
Zinc (TMF)	12,0	921	993	7,8	4 996	5 969	19,5
Plomo (TMF)	13,3	1 030	850	-17,5	5 543	5 587	0,8
Oro (Grs.f)	0,6	454	29 252	6 348,3	3 137	194 763	6 108,1
TOTAL 1/				-4,4			5,3

1/ Cifras preliminares.

2/ Estimado a precios de 2007.

Fuente: MINEM.

Elaboración: BCRP - Sucursal Huancayo. Departamento de Estudios Económicos.

GRÁFICO N°1
HUANCAVELICA: CRECIMIENTO DE LA PRODUCCIÓN MINERA
(Variación % real respecto a similar mes del año anterior)

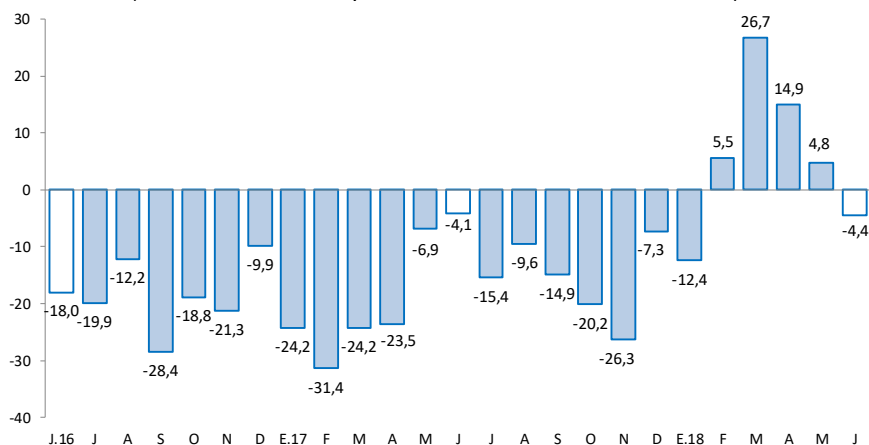

Fuente: MINEM.

Elaboración: BCRP - Sucursal Huancayo. Departamento de Estudios Económicos.

2. Otros indicadores sectoriales

2.1 Sector construcción

- Los despachos locales de cemento en Huancavelica registraron una caída por séptimo mes consecutivo, luego de tres meses de recuperación. En junio, se redujo en 79,8 por ciento interanual, explicado por una menor demanda de cemento, debido a la menor inversión privada y pública en todos los niveles de gobierno.
- Entre enero y junio, los despachos locales de cemento disminuyeron en 33,4 por ciento respecto a similar periodo de 2017. Este comportamiento se asoció principalmente a la menor inversión pública.

GRÁFICO N° 2
HUANCAMELICA: CRECIMIENTO DE LOS DESPACHOS DE CEMENTO
 (Variación % real respecto a similar mes del año anterior)

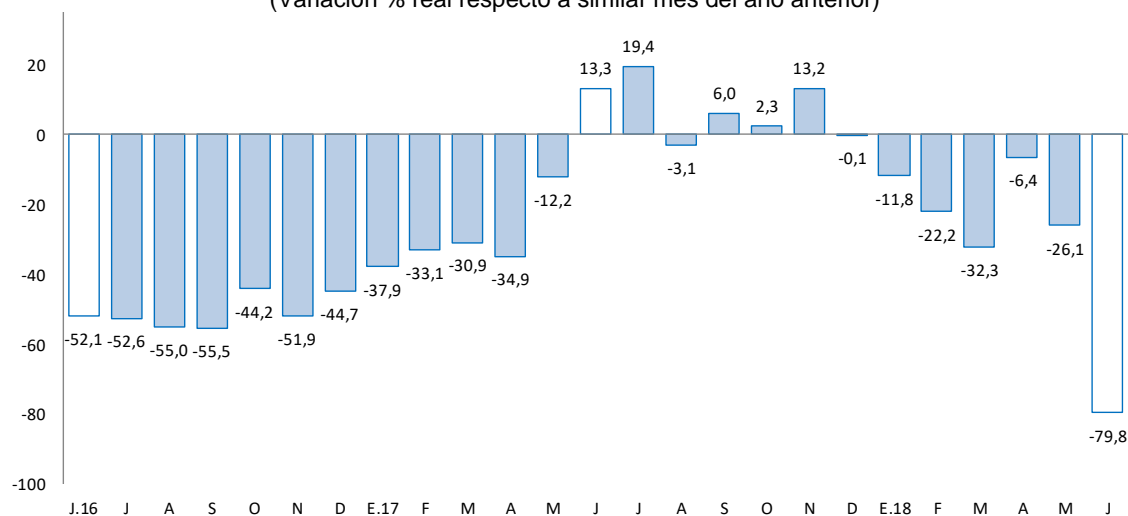

Fuente: UNACEM.

Elaboración: BCRP - Sucursal Huancayo. Departamento de Estudios Económicos.

2.2 Arribos a los establecimientos de hospedaje

- En junio, el número de arribos a los establecimientos de hospedaje (19 miles) aumentó en 2,0 por ciento interanual luego de dos meses de continua disminución, explicado por la mayor afluencia de visitantes nacionales (1,9 por ciento) y extranjeros (13,7 por ciento). Entre enero y junio, disminuyó ligeramente en 0,6 por ciento respecto a similar periodo de 2017, influenciado por los menores arribos de visitantes nacionales (-0,7 por ciento), no obstante el incremento de visitantes extranjeros (25,9 por ciento). El departamento cuenta con importantes atractivos turísticos, tal es el caso del Complejo Arqueológico Uchku-Inkañan, ubicado en el distrito de Yauli; y el Complejo Huaytará, en el distrito de Huaytará.
- Del total de arribos entre enero y marzo, el 99,5 por ciento fueron nacionales, de los cuales el 40 por ciento procedió del propio departamento, seguido de Junín (23 por ciento), Lima Metropolitana (16 por ciento), Lima provincias (6 por ciento), Ica (6 por ciento) y Ayacucho (5 por ciento). Asimismo, de los visitantes extranjeros, el 19 por ciento procedió de Francia, seguido de España (13 por ciento), Alemania (11 por ciento), Estados Unidos (9 por ciento) y Venezuela (8 por ciento), entre los principales.

GRÁFICO N° 3
HUANCAVELICA: CRECIMIENTO DE ARRIBOS A ESTABLECIMIENTOS DE HOSPEDAJE
 (Variación %)

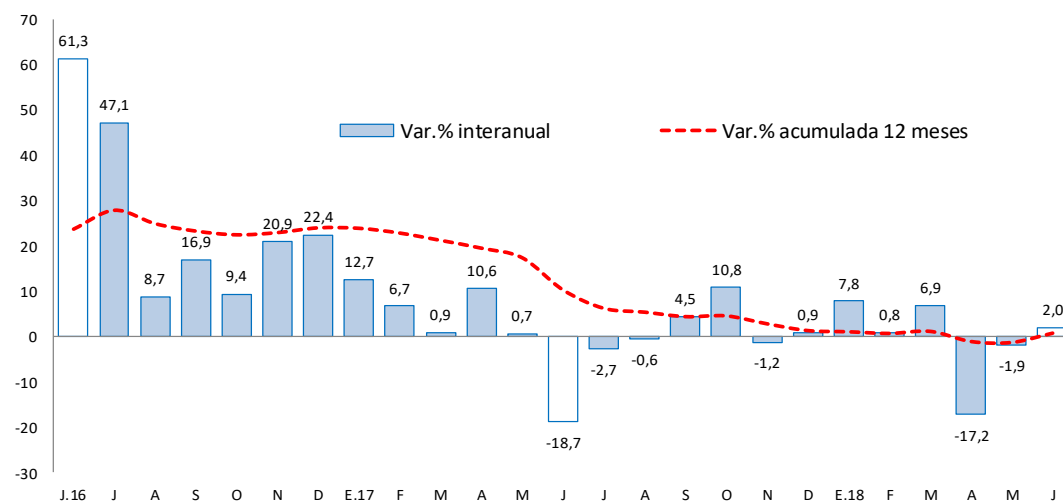

Fuente: MINCETUR.

Elaboración: BCRP - Sucursal Huancayo. Departamento de Estudios Económicos.

II. SECTOR EXTERNO

1. Exportaciones

- Las exportaciones de Huancavelica totalizaron US\$ 1 millón en el mes de junio, menor en US\$ 3 millones (-74,2 por ciento) respecto a similar mes de 2017, sustentado en la reducción de envíos de productos tradicionales en US\$ 3 millones (-82,5 por ciento) y no tradicionales (-60,5 por ciento). Los menores envíos de productos **tradicionales**, se explicaron por la reducción de la oferta de productos mineros de cobre y oro; y en productos **no tradicionales**, por menor oferta de productos pesqueros, principalmente de trucha congelada y refrigerada.

CUADRO N° 5
HUANCAVELICA: EXPORTACIONES POR GRUPO DE PRODUCTOS 1/
 (Valor FOB en millones de US\$)

	Estructura % 2 016	Junio			Enero - Junio		
		2 017	2 018	Var. %	2 017	2 018	Var. %
Productos Tradicionales	72,2	3	0	-82,5	12	4	-63,5
Agrícolas	0,1	0	0	-	0	0	-
Mineros	72,1	3	0	-82,5	12	4	-63,5
Productos No Tradicionales	27,8	2	1	-60,5	8	8	-1,0
Agropecuarios	2,3	0	0	-	0	1	-
Pesqueros	25,3	2	1	-65,7	8	7	-8,9
Textil	0,1	0	0	-	0	0	-
Maderas y papeles, y sus manuf.	0,0	0	0	-	0	0	-
Químicos	0,0	0	0	-	0	0	-
Minerales no metálicos	0,1	0	0	-	0	0	-
Sidero-Metalúrgico y joyerías	0,0	0	0	-	0	0	-
Metal-Mecánicos	0,0	0	0	-	0	0	-100,0
Resto de otros no tradicionales	0,0	0	0	-	0	0	-
Total Exportaciones	100	4	1	-74,2	20	12	-38,5

1/ Cifras Preliminares.

Fuente: SUNAT.

Elaboración: BCRP - Sucursal Huancayo. Departamento de Estudios Económicos.

- Entre enero y junio, las ventas totalizaron US\$ 12 millones, menor en US\$ 8 millones (-38,5 por ciento), explicada por menores envíos de productos tradicionales en US\$ 8 millones (-63,5 por ciento) y no tradicionales en US\$ 75 miles (-1,0 por ciento). Respecto a los productos **tradicionales**, su decrecimiento se explicó por la disminución en los envíos de concentrados mineros de cobre, plomo y zinc. En cuanto a los productos **no tradicionales**, que significaron el 64 por ciento del total, su reducción se relacionó a los menores envíos de productos pesqueros, principalmente de trucha congelada y refrigerada. Es importante mencionar que, el cultivo de trucha de exportación se desarrolla en la laguna Choclococha (4 605 msnm), ubicada en las provincias alto andinas de Huaytará y Castrovirreyna.
- Entre enero y junio, los principales destinos de exportación fueron Estados Unidos (40 por ciento), Ecuador (5 por ciento) y Japón (4 por ciento). Por productos, los mayores envíos se registraron en oro (36 por ciento), además de trucha en filetes y congelada (59 por ciento).

III. CRÉDITOS Y DEPÓSITOS

1. Créditos

- Los créditos en Huancavelica, al término de mayo, registraron un incremento de 15,4 por ciento comparado a igual mes de 2017, y en 1,2 por ciento respecto al mes anterior. El incremento interanual se explicó por mayores montos otorgados en créditos a empresas (14,9 por ciento), para consumo (15,5 por ciento) e hipotecario (21,4 por ciento); en empresas, como efecto de las promociones a las micro y pequeñas empresas por parte de las Cajas Municipales y Financieras; en consumo, sustentado por mayores créditos del Banco de la Nación en instituciones públicas; y en hipotecario, debido a las mayores facilidades de créditos en las Cajas Municipales y la Banca Múltiple. Respecto al mes previo, el incremento de 1,2 por ciento se debió a los mayores créditos de consumo, hipotecario y a empresas.

CUADRO N° 6
HUANCAVELICA: CRÉDITO DIRECTO
(Saldos en millones de soles)

	Saldos en millones de soles		Tasas de crecimiento (%)	
	abr-18	may-18	Mes	12 Meses
Banco de la Nación 1/	41	42	1,9	30,1
Banca Múltiple	37	37	-0,5	25,9
Instituciones No Bancarias	274	278	1,4	12,2
Financieras	61	61	0,2	2,9
Cajas Municipales	208	212	1,8	14,5
Cajas Rurales	4	4	-1,1	-
Edpymes	0	0	-	-100,0
Total	353	357	1,2	15,4
Empresas	199	202	1,2	14,9
Personas	153	155	1,3	15,9
Consumo	141	142	1,3	15,5
Hipotecario	13	13	1,4	21,4
En MN	352	357	1,3	15,5
En ME	0	0	-1,8	-29,8

1/ Considera sólo los créditos de consumo e hipotecario.

Fuente: SBS y AFP.

Elaboración: BCRP - Sucursal Huancayo. Departamento de Estudios Económicos.

- Por **tipo de moneda**, los créditos estuvieron conformados en un 99,9 por ciento por moneda nacional, los que interanualmente crecieron en 15,5 por ciento en mayo, debido a mayores montos otorgados a empresas y para consumo. En moneda extranjera (que representó el 0,1 por ciento restante), interanualmente registró una caída de 29,8 por ciento, dado los menores créditos hipotecarios en esta moneda.

GRÁFICO Nº 4
HUANCAVELICA: CRECIMIENTO DEL CRÉDITO DIRECTO
(Variación % respecto a similar mes del año anterior)

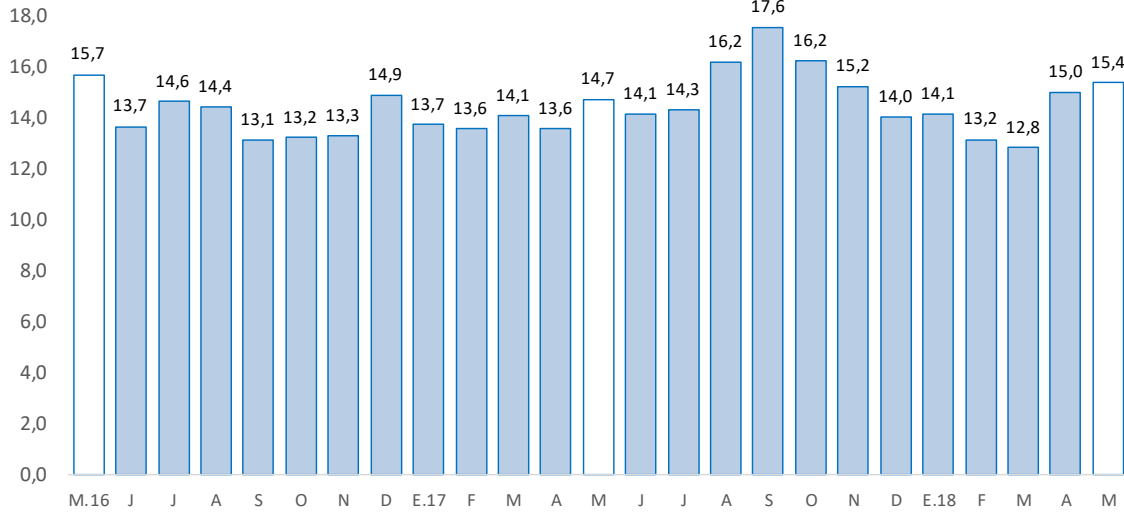

Fuente: SBS y AFP.

Elaboración: BCRP - Sucursal Huancayo. Departamento de Estudios Económicos.

- Por su parte, la **cartera morosa** al mes de abril alcanzó 3,6 por ciento, mayor en 0,4 de punto porcentual respecto de mayo 2017. Los mayores ratios se registraron en las Cajas Rurales (6,7 por ciento), seguido de la Banca Múltiple (3,9 por ciento), Cajas Municipales (3,9 por ciento), Financieras (3,5 por ciento) y el Banco de la Nación (2,0 por ciento).

GRÁFICO Nº 5
HUANCAVELICA: TASA DE MOROSIDAD 1/ 2/
(En porcentaje)

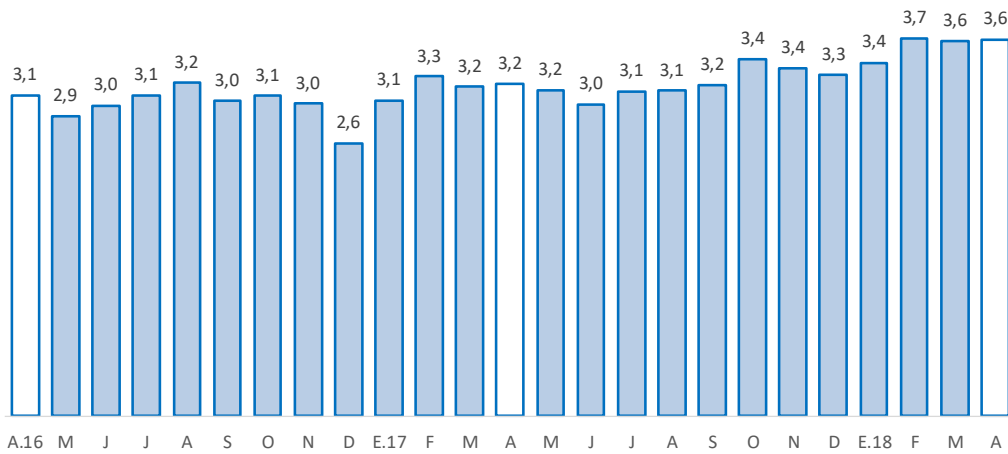

1/ Morosidad = (créditos vencidos + créditos en cobranza judicial) / colocaciones brutas.

2/ Preliminar.

Fuente: SBS y AFP.

Elaboración: BCRP - Sucursal Huancayo. Departamento de Estudios Económicos.



2. Depósitos

- En mayo, los depósitos aumentaron en 15,6 por ciento respecto de similar mes de 2017, y en 2,1 por ciento respecto al mes previo. El crecimiento interanual se debió a los mayores montos en depósitos a la vista (5,1 por ciento), en ahorro (23,5 por ciento) y a plazo (15,4 por ciento); en depósitos a la vista, por los mayores depósitos en la Banca Múltiple; en ahorro, por el Banco de la Nación y la Banca Múltiple; y a plazo, por las Cajas Municipales. Respecto al mes previo, aumentó en 2,1 por ciento, debido a los mayores depósitos en ahorro (5,3 por ciento) y a plazo (3,7 por ciento). Según composición, los depósitos en ahorro concentraron el 47,9 por ciento del total, seguido por los depósitos a la vista (30,3 por ciento) y a plazo (21,8 por ciento).

CUADRO Nº 7
HUANCAVELICA: DEPÓSITOS
(Saldos en millones de soles)

	Saldos en millones de soles		Tasas de crecimiento (%)	
	abr-18	may-18	Mes	12 Meses
Banco de la Nación	204	194	-4,7	12,6
Banca Múltiple	70	85	20,7	22,7
Instituciones No Bancarias	93	96	2,9	15,9
Financieras	10	11	8,3	30,4
Cajas Municipales	83	85	2,2	14,0
Cajas Rurales	0	0	62,8	-
TOTAL	367	375	2,1	15,6
Vista	118	113	-3,7	5,1
Ahorro	171	180	5,3	23,5
A plazo	79	82	3,7	15,4
En MN	360	368	2,2	15,5
En ME	7	7	-3,8	19,9

Fuente: SBS y AFP.

Elaboración: BCRP - Sucursal Huancayo. Departamento de Estudios Económicos.

GRÁFICO Nº 6
HUANCAVELICA: CRECIMIENTO DE LOS DEPÓSITOS
(Variación % respecto a similar mes del año anterior)

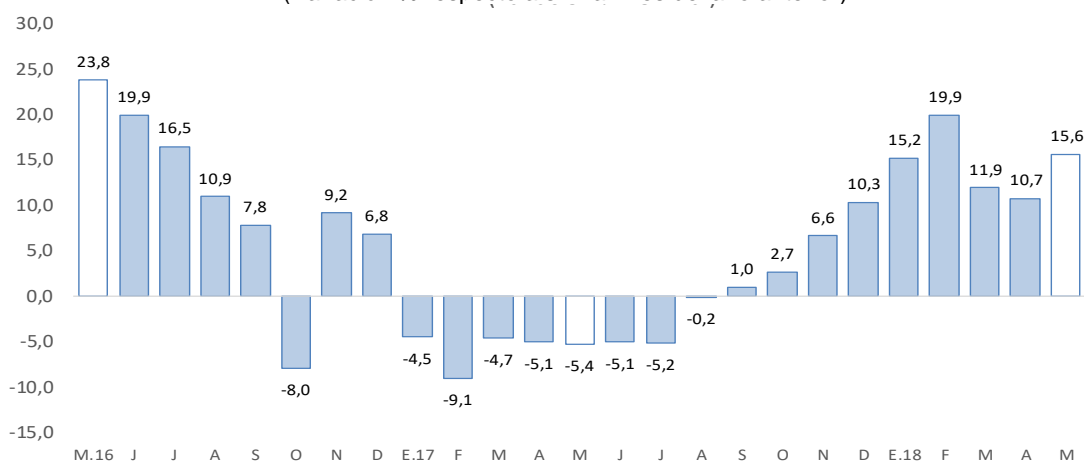

Fuente: SBS y AFP.

Elaboración: BCRP - Sucursal Huancayo. Departamento de Estudios Económicos.

- Por **institución financiera**, destacó el Banco de la Nación con una participación de 51,8 por ciento en los depósitos, seguido de las Cajas Municipales (22,7 por ciento), Banca Múltiple (22,6 por ciento) y Financieras (2,8 por ciento).
- Por **tipo de moneda**, los depósitos en moneda nacional, que conformaron un 98,1 por ciento de participación, registraron un crecimiento de 15,5 por ciento interanual en mayo; asimismo, en moneda extranjera, con 1,9 por ciento de participación, aumentaron en 19,9 por ciento.

IV. EJECUCIÓN DEL PRESUPUESTO PÚBLICO

1. Ejecución del Presupuesto Público de Gastos Corrientes

- La ejecución presupuestal del gasto corriente no financiero, neto de transferencias intergubernamentales, se incrementó en 2,0 por ciento interanual en junio (S/ 4 millones más), influenciado por el Gobierno Regional (16,9 por ciento), contrarrestado parcialmente por el decrecimiento en el Gobierno Nacional (-10,3 por ciento) y los municipios (-17,4 por ciento). En el Gobierno Regional, por mayores transferencias y remuneraciones; en el Gobierno Nacional, disminuyeron las transferencias; mientras que, en los municipios, por las menores transferencias, y compras de bienes y servicios.
- Entre enero y junio, sumó S/ 628 millones, mayor en S/ 61 millones (9,7por ciento) respecto al mismo periodo de 2017, influenciado por los gobiernos, Nacional (3,9por ciento) y Regional (18,5 por ciento); en el primer caso, por transferencias, y compras de bienes y servicios; mientras que, en el segundo, por remuneraciones y transferencias. El resultado del acumulado se contrarrestó parcialmente por la reducción de los devengados en los municipios (-8,8 por ciento), explicado por menores compras de bienes y servicios.

CUADRO Nº 8
HUANCAVELICA: EJECUCIÓN DEL PRESUPUESTO DE GASTOS CORRIENTES 1/ 2/
(Millones de soles)

	Junio			Enero - Junio		
	2 017	2 018	Var.% real	2 017	2 018	Var.% real
Gobierno Nacional	39	36	-10,3	193	203	3,9
Gobierno Regional	54	64	16,9	295	353	18,5
Gobiernos locales	17	14	-17,4	79	73	-8,8
Total	110	114	2,0	568	628	9,7

1/ Información actualizada al 30 de junio de 2018.

2/ Neto de transferencias intergubernamentales. Comprende pensiones y otros gastos corrientes.

Fuente: MEF.

Elaboración: BCRP - Sucursal Huancayo. Departamento de Estudios Económicos.

2. Ejecución del Presupuesto Público de Inversiones

- La inversión pública en Huancavelica, correspondiente a los tres niveles de gobierno, sumó S/ 65 millones en junio, menor en S/ 1 millón (-2,3 por ciento) respecto a similar mes de 2017, ante la reducción de montos ejecutados en los gobiernos, Nacional (-30,6 por ciento) y Regional (-38,0 por ciento), contrarrestado parcialmente por los mayores devengados en las municipalidades (30,7 por ciento). En el Gobierno Nacional, explicado por las menores inversiones en los sectores transporte y educación; en el Gobierno Regional, disminuyó por los rubros de transporte, agropecuario y educación; y en las municipalidades, se incrementó por transporte, saneamiento y educación.

- Entre enero y junio, la inversión pública acumuló una ejecución de S/ 220 millones, menor en 13,2 por ciento respecto a similar periodo de 2017, ante la reducción de desembolsos en todos los niveles de gobierno. En el Gobierno Nacional (-36,1 por ciento), por las menores inversiones en el sector transporte, luego de la culminación del proyecto “Rehabilitación y Mejoramiento de la Carretera Huancavelica - Lircay” durante 2017; en el Gobierno Regional (-2,6 por ciento), por el rubro de educación; y en los municipios (-7,4 por ciento), por saneamiento y educación, explicados por las menores transferencias del Gobierno Nacional hacia las municipalidades.
- En cuanto al avance de la inversión pública, lo ejecutado entre enero y junio representó en la región el 21,6 por ciento de su Presupuesto Institucional Modificado (PIM) que sumó S/ 1 018 millones. En las municipalidades se registró un avance de 27,1 por ciento, seguido de los gobiernos, Nacional (17,6 por ciento) y Regional (15,7 por ciento).

CUADRO Nº 9
HUANCAVELICA: EJECUCIÓN DEL PRESUPUESTO PÚBLICO DE INVERSIONES 1/ 2/
(Millones de soles)

	Junio			Enero - Junio		
	2 017	2 018	Var.% real	2 017	2 018	Var.% real
Gobierno Nacional	13	9	-30,6	59	38	-36,1
Gobierno Regional	20	13	-38,0	50	49	-2,6
Gobiernos locales	33	44	30,7	142	133	-7,4
Total	66	65	-2,3	251	220	-13,2

1/ Información actualizada al 30 de junio de 2018.

2/ Comprende la adquisición de activos no financieros.

Fuente: MEF.

Elaboración: BCRP - Sucursal Huancayo. Departamento de Estudios Económicos.

GRÁFICO Nº 7
HUANCAVELICA: CRECIMIENTO DE LA EJECUCIÓN DEL PRESUPUESTO PÚBLICO DE INVERSIONES
(Variación % real)

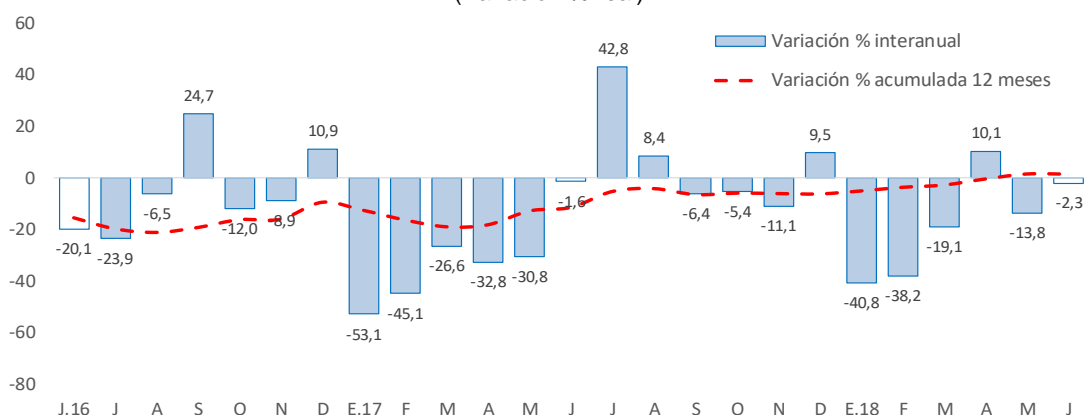

Fuente: MEF.

Elaboración: BCRP - Sucursal Huancayo. Departamento de Estudios Económicos.

- Entre los principales proyectos que se ejecutaron entre enero y junio, destacaron en el Gobierno Nacional el “Mejoramiento de los servicios públicos para el desarrollo territorial sostenible en el área de influencia de los ríos Apurímac, Ene y Mantaro: proyecto de desarrollo territorial sostenible” con un gasto de S/ 3 millones; “Mejoramiento y ampliación del servicio de agua potable y alcantarillado e instalación de la planta de tratamiento de aguas residuales de la ciudad de Lircay, distrito de Lircay, provincia de Angaraes” con un gasto de S/ 3 millones; y “Rehabilitación y remodelación de la infraestructura educativa y equipamiento de la I.E. José María Arguedas, provincia de Angaraes, distrito de Lircay” con un gasto de S/ 2 millones.

- En el Gobierno Regional, sobresalieron los proyectos de “Mejoramiento de la Carretera Pallalla - Repartición Ampurhuay - Añancusi - Mayunmarca - Andabamba - Rosario - Virgen de Lourdes - Huancavelica” con un gasto acumulado de S/ 11 millones; “Mejoramiento y ampliación de los servicios deportivos del estadio IPD Huancavelica, distrito de Huancavelica” con un gasto acumulado de S/ 4 millones; y “Mejoramiento del camino vecinal en el distrito de Acobambilla, provincia de Huancavelica” con un gasto acumulado de S/ 3 millones.
- Por su parte, en los gobiernos locales, los mayores desembolsos se registraron en “Instalación de los servicios de agua potable y desagüe en comunidades del distrito de Santo Tomas de Pata, provincia de Angaraes” con un gasto devengado de S/ 5 millones; “Mejoramiento y ampliación del servicio de agua potable y creación del servicio de alcantarillado del Centro Poblado de Tambranco y de las localidades de Villa Sol y Rayanniyocc, distrito de Anta, provincia de Acobamba” con un gasto devengado de S/ 4 millones; y “Mejoramiento, ampliación del servicio de agua potable y de alcantarillado en los barrios de Pacopata y Progreso, e instalación de módulos sanitarios con biodigestores en los barrios del distrito de Huancavelica” con un gasto devengado de S/ 3 millones.

V. ANEXOS



ANEXO 1

HUANCAVELICA: PRODUCCIÓN AGROPECUARIA 1/
(En toneladas métricas)

CULTIVOS	2 017							2 018						CULTIVOS
	JUN	JUL	AGO	SET	OCT	NOV	DIC	ENE	FEB	MAR	ABR	MAY	JUN	
AGRÍCOLA														AGRÍCOLA
CONSUMO INTERNO														CONSUMO INTERNO
Ajo	69	0	82	43	0	0	0	0	0	0	151	132	96	Ajo
Alfalfa	11 848	11 737	11 903	11 060	11 034	12 094	12 253	12 488	12 907	12 784	12 888	12 849	11 637	Alfalfa
Arveja grano seco	2 586	646	153	125	275	12	12	0	0	24	148	1 459	2	Arveja grano seco
Arveja grano verde	2 987	1 027	391	1 373	806	1 162	637	1 414	2 457	3 515	2 998	1 494	0	Arveja grano verde
Avena grano	364	163	0	0	0	0	0	0	0	0	39	52	379	Avena grano
Cebada grano	8 590	3 924	1 880	95	8	5	0	0	0	0	1 289	6 053	7 252	Cebada grano
Chirimoya	76	47	0	0	0	0	74	0	6	12	90	123	101	Chirimoya
Chocho	81	283	10	0	0	0	0	0	0	0	7	0	92	Chocho
Frijol grano seco	2 732	1 459	307	15	35	114	0	8	31	20	770	2 660	1 672	Frijol grano seco
Haba grano seco	3 106	2 079	829	0	6	0	0	8	82	77	137	2 784	8	Haba grano seco
Haba grano verde	1 355	734	518	87	24	56	0	277	687	1 047	1 257	1 277	0	Haba grano verde
Maca	877	2 014	536	0	0	0	0	0	0	0	0	279	658	Maca
Maiz amiláceo	8 897	5 313	775	80	320	29	0	0	456	399	2 222	9 388	3 383	Maiz amiláceo
Maiz choclo	1 584	0	80	0	140	310	178	420	1 056	1 033	1 065	601	0	Maiz choclo
Mashua o izano	335	0	26	0	0	0	0	0	0	28	89	109	506	Mashua o izano
Melocotonero	30	19	0	0	0	0	76	0	62	93	56	42	31	Melocotonero
Oca	925	253	69	0	0	0	0	0	0	60	234	208	854	Oca
Olluco	4 044	1 801	828	0	45	5	207	299	1 123	1 929	2 030	3 472	3 698	Olluco
Papa	44 888	23 211	9 564	8 744	6 911	8 542	6 812	11 635	15 161	16 922	36 730	36 518	37 082	Papa
Papaya	27	33	0	0	0	0	103	0	81	114	120	54	157	Papaya
Plátano	59	12	0	0	0	0	129	0	0	147	157	88	68	Plátano
Tomate	80	0	0	0	0	42	0	65	25	87	0	156	186	Tomate
Trigo	2 607	2 240	925	0	51	0	0	0	0	3	0	1 475	2 321	Trigo
Tuna	0	0	0	0	0	35	2 216	0	765	1 980	2 061	1 186	0	Tuna
Zapallo	752	375	270	0	0	105	0	147	20	0	0	1 089	166	Zapallo
Otros Cons. Interno	249	130	8	14	5	0	273	22	177	123	297	340	371	Otros Cons. Interno
INDUSTRIAL Y/O EXP.														INDUSTRIAL Y/O EXP.
Palta	96	23	0	16	0	0	122	9	156	89	146	179	110	Palta
Quinua	610	289	266	0	24	2	0	8	0	6	0	207	523	Quinua
Caña de azucar	0	0	0	0	0	0	0	0	0	92	231	338	329	Caña de azucar
Otros Industrial y/o Exp.	403	19	74	16	56	34	85	0	12	27	38	216	225	Otros Industrial y/o Exp.
PECUARIO														PECUARIO
CARNE 2/														CARNE 2/
Carne Ave	79	80	78	71	70	77	88	84	92	76	87	77	80	Carne Ave
Carne Ovíno	167	187	165	147	143	103	104	110	101	104	110	129	153	Carne Ovíno
Carne Porcino	162	154	134	113	107	112	121	102	107	107	122	121	139	Carne Porcino
Carne Vacuno	399	372	354	312	307	308	301	227	207	213	288	341	376	Carne Vacuno
Carne Caprino	39	39	35	31	28	18	23	25	25	29	27	29	37	Carne Caprino
Carne Alpaca	87	77	70	65	68	48	51	40	39	42	57	75	76	Carne Alpaca
Carne Llama	45	34	31	27	27	32	28	19	18	23	26	32	42	Carne Llama
Huevo	61	61	59	58	57	54	54	58	58	55	55	56	56	Huevo
Leche Vacuno	2 038	2 015	1 952	1 762	1 796	1 617	1 526	1 816	1 695	2 080	2 195	2 436	2 285	Leche Vacuno
Lana	0	0	0	0	0	0	0	0	140	59	22	16	0	Lana
FIBRA														FIBRA
Fibra de Alpaca	14	0	0	0	6	4	0	2	27	15	9	54	15	Fibra de Alpaca
Fibra de Llama	4	0	0	0	0	0	0	0	9	3	2	5	3	Fibra de Llama

1/ Cifras preliminares.

2/ Peso Neto, no de animales en pie.

Fuente: MINAGRI.

Elaboración: BCRP - Sucursal Huancayo. Departamento de Estudios Económicos.



ANEXO 2

HUANCAVELICA: PRODUCCIÓN MINERA METÁLICA 1/
(Contenido fino)

Producción Metálica Concentración	2 017							2 018						Producción Metálica Concentración
	JUN	JUL	AGO	SET	OCT	NOV	DIC	ENE	FEB	MAR	ABR	MAY	JUN	
COBRE (TMF)	1 162	1 123	1 243	1 074	1 093	986	1 166	1 031	963	1 156	1 147	1 040	880	COBRE (TMF)
PLATA (Kg.f)	10 903	10 501	11 602	10 036	8 726	5 712	7 406	8 641	10 099	11 521	10 517	11 888	12 076	PLATA (Kg.f)
ZINC (TMF)	921	774	820	732	847	679	934	826	934	1 199	1 004	1 013	993	ZINC (TMF)
PLOMO (TMF)	1 030	952	904	829	901	660	983	887	871	1 098	932	949	850	PLOMO (TMF)
ORO (Grs.f)	454	434	815	698	480	41 165	203	767	31 746	27 795	49 025	56 177	29 252	ORO (Grs.f)

1/ Cifras preliminares.

Fuente: MINEM.

Elaboración: BCRP - Sucursal Huancayo. Departamento de Estudios Económicos.

ANEXO 3

HUANCAVELICA: EXPORTACIONES FOB POR TIPO DE PRODUCTOS 1/
(Millones US\$)

TIPO	2 017							2 018						TIPO
	JUN	JUL	AGO	SET	OCT	NOV	DIC	ENE	FEB	MAR	ABR	MAY	JUN	
Productos Tradicionales	3	2	1	1	1	4	1	1	1	0	1	0	0	Productos Tradicionales
Agrícolas	0	0	0	0	0	0	0	0	0	0	0	0	0	Agrícolas
Mineros	3	2	1	1	1	4	1	1	1	0	1	0	0	Mineros
Productos No Tradicionales	2	1	1	1	1	1	2	1	2	2	1	2	1	Productos No Tradicionales
Agropecuarios	0	0	0	0	0	0	0	0	0	0	0	0	0	Agropecuarios
Pesqueros	2	1	1	1	1	1	2	1	1	2	1	2	1	Pesqueros
Textil	0	0	0	0	0	0	0	0	0	0	0	0	0	Textil
Maderas y papeles, y sus manuf.	0	0	0	0	0	0	0	0	0	0	0	0	0	Maderas y papeles, y sus manuf.
Quimicos	0	0	0	0	0	0	0	0	0	0	0	0	0	Quimicos
Minerales no metálicos	0	0	0	0	0	0	0	0	0	0	0	0	0	Minerales no metálicos
Sidero-Metalúrgico y joyerías	0	0	0	0	0	0	0	0	0	0	0	0	0	Sidero-Metalúrgico y joyerías
Metal-Mecánicos	0	0	0	0	0	0	0	0	0	0	0	0	0	Metal-Mecánicos
Resto de otros no tradicionales	0	0	0	0	0	0	0	0	0	0	0	0	0	Resto de otros no tradicionales
TOTAL EXPORTACIONES	4	3	2	2	2	5	4	2	2	2	2	3	1	TOTAL EXPORTACIONES

1/ Cifras Preliminares.

Fuente: SUNAT

Elaboración: BCRP - Sucursal Huancayo. Departamento de Estudios Económicos.



ANEXO 4

HUANCAVELICA: EXPORTACIONES FOB DE PRODUCTOS TRADICIONALES 1/
(Millones US\$ valor FOB)

TIPO	2 017							2 018						TIPO	
	JUN	JUL	AGO	SET	OCT	NOV	DIC	ENE	FEB	MAR	ABR	MAY	JUN		
AGROPECUARIO	0	0	0	0	0	0	0	0	0	0	0	0	0	0	AGROPECUARIO
Café															Café
Volúmen (TM)	0	0	0	0	0	0	0	0	0	0	0	0	0	0	Volúmen (TM)
Valor (Millones US\$)	0	0	0	0	0	0	0	0	0	0	0	0	0	0	Valor (Millones US\$)
Lana															Lana
Volúmen (TM)	0	0	0	0	0	0	0	0	0	0	0	0	0	0	Volúmen (TM)
Valor (Millones US\$)	0	0	0	0	0	0	0	0	0	0	0	0	0	0	Valor (Millones US\$)
MINEROS	3	2	1	1	1	4	1	1	1	0	1	0	0	0	MINEROS
Cobre															Cobre
Volúmen (TM)	211	0	0	0	0	1 754	0	0	0	0	0	0	0	0	Volúmen (TM)
Valor (Millones US\$)	0	0	0	0	0	3	0	0	0	0	0	0	0	0	Valor (Millones US\$)
Oro															Oro
Volúmen (TM)	0	0	0	0	0	0	0	0	0	0	0	0	0	0	Volúmen (TM)
Valor (Millones US\$)	2	2	1	1	1	1	1	1	1	0	1	0	0	0	Valor (Millones US\$)
Plata															Plata
Volúmen (TM)	0	0	0	0	0	0	0	0	0	0	0	0	0	0	Volúmen (TM)
Valor (Millones US\$)	0	0	0	0	0	0	0	0	0	0	0	0	0	0	Valor (Millones US\$)
Plomo															Plomo
Volúmen (TM)	0	0	0	0	17	0	0	0	0	0	0	0	0	0	Volúmen (TM)
Valor (Millones US\$)	0	0	0	0	0	0	0	0	0	0	0	0	0	0	Valor (Millones US\$)
Zinc															Zinc
Volúmen (TM)	0	0	0	0	0	0	0	0	0	0	0	0	0	0	Volúmen (TM)
Valor (Millones US\$)	0	0	0	0	0	0	0	0	0	0	0	0	0	0	Valor (Millones US\$)
Otros															Otros
Volúmen (TM)	0	0	0	0	0	0	0	0	0	0	0	0	0	0	Volúmen (TM)
Valor (Millones US\$)	0	0	0	0	0	0	0	0	0	0	0	0	0	0	Valor (Millones US\$)
TOTAL	3	2	1	1	1	4	1	1	1	0	1	0	0	0	TOTAL

1/ Cifras Preliminares.

Fuente: SUNAT

Elaboración: BCRP - Sucursal Huancayo. Departamento de Estudios Económicos.

ANEXO 5

HUANCAVELICA: INGRESOS CORRIENTES DEL GOBIERNO CENTRAL
(Millones de soles)

	2 017								2 018						
	JUN	JUL	AGO	SET	OCT	NOV	DIC	ENE	FEB	MAR	ABR	MAY	JUN		
I. INGRESOS TRIBUTARIOS	2	2	3	3	3	3	3	5	3	3	3	3	3	I. INGRESOS TRIBUTARIOS	
1). Impuesto a la Renta	1	1	1	1	1	1	1	2	2	2	2	2	1	1). Impuesto a la Renta	
Personas Naturales	1	1	1	1	1	1	1	1	1	1	1	1	1	Personas Naturales	
Personas Jurídicas	0	0	1	1	0	0	1	1	1	0	0	0	0	Personas Jurídicas	
Regularización	0	0	0	0	0	0	0	0	0	1	0	0	0	Regularización	
2). Impuesto a las Importaciones	0	0	0	0	0	0	0	0	0	0	0	0	0	2). Impuesto a las Importaciones	
3). Impuesto General a las Ventas	1	1	1	1	1	1	1	2	1	1	1	1	1	3). Impuesto General a las Ventas	
4). Imp. Selectivo al Consumo (ISC)	0	0	0	0	0	0	0	0	0	0	0	0	0	4). Imp. Selectivo al Consumo (ISC)	
5). Otros Ingresos Tributarios	0	0	1	0	0	0	1	0	1	0	0	1	0	5). Otros Ingresos Tributarios	
II. INGRESOS NO TRIBUTARIOS	0	0	0	0	0	0	0	0	0	0	0	0	0	II. INGRESOS NO TRIBUTARIOS	
TOTAL INGRESOS (I+II)	2	2	3	3	3	3	3	5	3	3	3	3	3	TOTAL INGRESOS (I+II)	

Fuente: SUNAT.

Elaboración: BCRP - Sucursal Huancayo. Departamento de Estudios Económicos.



ANEXO 6

HUANCAVELICA: EJECUCIÓN DEL PRESUPUESTO PÚBLICO DEL GOBIERNO NACIONAL 1/
(Millones de soles)

	2017							2018						
	JUN	JUL	AGO	SET	OCT	NOV	DIC	ENE	FEB	MAR	ABR	MAY	JUN	
GASTOS NO FINANCIEROS	52	94	59	41	54	55	120	37	40	28	51	40	45	GASTOS NO FINANCIEROS
a. GASTOS CORRIENTES	39	35	36	24	40	35	56	34	35	22	43	33	36	a. GASTOS CORRIENTES
1. Personal y Obligaciones Sociales	8	9	7	7	8	7	9	9	9	9	8	8	9	1. Personal y Obligaciones Sociales
2. Pensiones y Otras Prest. Sociales	0	2	0	0	1	1	2	2	4	1	2	2	1	2. Pensiones y Otras Prest. Sociales
3. Bienes y Servicios	7	17	9	10	9	12	19	6	8	10	10	11	8	3. Bienes y Servicios
4. Donaciones y Transferencias 2/	0	0	0	-1	0	0	0	0	0	0	0	0	0	4. Donaciones y Transferencias
5. Otros Gastos Corrientes	24	7	20	7	21	15	27	18	14	1	23	12	18	5. Otros Gastos Corrientes
b. GASTOS DE CAPITAL	13	59	23	17	14	19	64	3	5	6	8	8	9	b. GASTOS DE CAPITAL
1. Adquisición de Activos No Financieros	13	59	23	17	14	19	61	3	5	6	8	8	9	1. Adquisición de Activos No Financieros
2. Otros gastos de capital 3/	0	0	0	0	0	0	3	0	0	0	0	0	0	2. Otros gastos de capital

1/ Información actualizada al 30 de junio de 2018.

2/ Neto de transferencias intergubernamentales.

3/ Incluye donaciones y transferencias.

Fuente: MEF.

Elaboración: BCRP - Sucursal Huancayo. Departamento de Estudios Económicos.

ANEXO 7

HUANCAVELICA: EJECUCIÓN DEL PRESUPUESTO PÚBLICO DEL GOBIERNO REGIONAL 1/

(Millones de soles)

	2017							2018						
	JUN	JUL	AGO	SET	OCT	NOV	DIC	ENE	FEB	MAR	ABR	MAY	JUN	
GASTOS NO FINANCIEROS	79	63	76	75	90	97	185	53	58	62	75	79	89	GASTOS NO FINANCIEROS
a. GASTOS CORRIENTES	54	59	58	59	66	86	132	52	57	54	61	64	64	a. GASTOS CORRIENTES
1. Personal y Obligaciones Sociales	37	42	38	39	40	53	64	45	47	43	47	46	47	1. Personal y Obligaciones Sociales
2. Pensiones y Otras Prest. Sociales	2	2	2	2	2	2	3	2	3	2	2	2	2	2. Pensiones y Otras Prest. Sociales
3. Bienes y Servicios	15	15	18	19	24	29	59	5	7	9	13	16	16	3. Bienes y Servicios
4. Donaciones y Transferencias	0	0	0	0	0	0	0	0	0	0	0	0	0	4. Donaciones y Transferencias
5. Otros Gastos Corrientes	0	0	0	0	0	1	6	0	0	0	0	0	0	5. Otros Gastos Corrientes
b. GASTOS DE CAPITAL	25	4	18	15	24	11	53	1	1	8	14	15	25	b. GASTOS DE CAPITAL
1. Adquisición de Activos No Financieros	20	4	18	15	21	11	53	1	1	8	12	14	13	1. Adquisición de Activos No Financieros
2. Otros gastos de capital 2/	5	0	0	0	2	0	0	0	0	0	2	1	12	2. Otros gastos de capital

1/ Información actualizada al 30 de junio de 2018.

2/ Incluye donaciones y transferencias.

Fuente: MEF.

Elaboración: BCRP - Sucursal Huancayo. Departamento de Estudios Económicos.



ANEXO8

HUANCAVELICA: EJECUCIÓN DEL PRESUPUESTO PÚBLICO DE LOS GOBIERNOS LOCALES 1/
(Millones de soles)

	2017							2018						
	JUN	JUL	AGO	SET	OCT	NOV	DIC	ENE	FEB	MAR	ABR	MAY	JUN	
GASTOS NO FINANCIEROS	50	73	51	69	56	59	159	12	23	38	33	42	58	GASTOS NO FINANCIEROS
a. GASTOS CORRIENTES	17	16	15	15	18	18	29	6	10	15	14	15	14	a. GASTOS CORRIENTES
1. Personal y Obligaciones Sociales	3	3	3	3	3	3	4	2	3	3	3	3	3	1. Personal y Obligaciones Sociales
2. Pensiones y Otras Prest. Sociales	1	1	1	1	3	2	3	0	0	0	1	1	1	2. Pensiones y Otras Prest. Sociales
3. Bienes y Servicios	10	10	10	8	8	9	19	3	6	10	9	10	9	3. Bienes y Servicios
4. Donaciones y Transferencias	3	1	1	3	5	4	4	0	1	1	1	1	1	4. Donaciones y Transferencias
5. Otros Gastos Corrientes	0	0	0	0	0	0	0	0	0	0	0	0	0	5. Otros Gastos Corrientes
b. GASTOS DE CAPITAL	33	57	36	53	37	41	130	6	14	23	19	27	44	b. GASTOS DE CAPITAL
1. Adquisición de Activos No Financieros	33	56	36	53	37	41	130	6	14	23	19	27	44	1. Adquisición de Activos No Financieros
2. Otros gastos de capital 2/	0	0	0	0	0	0	0	0	0	0	0	0	0	2. Otros gastos de capital

1/ Información actualizada al 30 de junio de 2018.

2/ Incluye donaciones y transferencias.

Fuente: MEF.

Elaboración: BCRP - Sucursal Huancayo. Departamento de Estudios Económicos.

ANEXO 9

HUANCAVELICA: MOROSIDAD 1/
(En porcentajes)

ENTIDADES FINANCIERAS	2 017									2 018				ENTIDADES FINANCIERAS
	ABR	MAY	JUN	JUL	AGO	SET	OCT	NOV	DIC	ENE	FEB	MAR	ABR	
I. BANCA MÚLTIPLE	2,1	2,5	2,0	3,0	3,0	3,8	4,4	3,7	3,9	3,6	4,0	4,1	3,9	I. BANCA MÚLTIPLE
II. INSTITUCIONES NO BANCARIAS														II. INSTITUCIONES NO BANCARIAS
Financieras	3,4	2,9	2,5	2,6	2,7	2,7	3,0	3,1	3,5	3,4	3,6	3,4	3,5	Financieras
Cajas Municipales	3,5	3,4	3,5	3,5	3,5	3,4	3,7	3,6	3,3	3,6	3,9	3,9	3,9	Cajas Municipales
Cajas Rurales	-	-	8,1	7,1	6,4	5,8	5,8	5,5	5,1	5,6	6,3	6,4	6,7	Cajas Rurales
EDPYMEs	6,4	8,1	-	-	-	-	-	-	-				-	EDPYMEs
III. ENTIDADES ESTATALES														III. ENTIDADES ESTATALES
Banco de la Nación 2/	2,1	2,1	2,1	2,1	2,0	1,9	1,8	1,9	2,0	1,9	1,9	2,0	2,0	Banco de la Nación 2/
TOTAL	3,2	3,2	3,0	3,1	3,1	3,2	3,4	3,4	3,3	3,4	3,7	3,6	3,6	TOTAL

1/ Cifras preliminares.

2/ Sólo considera los créditos de consumo e hipotecario.

Fuente: SBS y AFP.

Elaboración: BCRP - Sucursal Huancayo. Departamento de Estudios Económicos.

