

BANCO CENTRAL DE RESERVA DEL PERÚ
SUCURSAL HUANCAYO



HUANCAVELICA: Síntesis de Actividad Económica
Mayo 2018¹

Departamento de Estudios Económicos

¹ En el presente informe participaron Francisco Callupe Casaño y Joel Jovani Turco Quinto.

ÍNDICE

Página

| | |
|--|-----------|
| RESUMEN EJECUTIVO..... | 3 |
| I. ACTIVIDAD PRODUCTIVA..... | 5 |
| 1. Actividad primaria..... | 5 |
| 1.1 Sector agropecuario..... | 5 |
| 1.2 Sector minería..... | 7 |
| 2. Otros indicadores sectoriales..... | 8 |
| 2.1 Sector construcción..... | 8 |
| 2.2 Arribos a los establecimientos de hospedaje..... | 8 |
| II. ASPECTOS LABORALES..... | 9 |
| 1. Empleo..... | 9 |
| III. SECTOR EXTERNO..... | 10 |
| 1. Exportaciones..... | 10 |
| IV. CRÉDITOS Y DEPÓSITOS..... | 11 |
| 1. Créditos..... | 11 |
| 2. Depósitos..... | 13 |
| V. EJECUCIÓN DEL PRESUPUESTO PÚBLICO..... | 14 |
| 1. Ejecución del Presupuesto Público de Gastos Corrientes..... | 14 |
| 2. Ejecución del Presupuesto Público de Inversiones..... | 14 |
| VI. ANEXOS..... | 17 |



RESUMEN EJECUTIVO

Principales hechos de importancia

- En mayo, el **sector minero** creció en 4,8 por ciento interanual, explicado por la mayor producción de plata, zinc y oro. Contrariamente, la producción **agropecuaria** registró un decrecimiento de 7,8 por ciento interanual, debido a las reducciones de los subsectores agrícola (-7,8 por ciento) y pecuario (-7,4 por ciento).
- En cuanto a los **otros indicadores de actividad económica**, destacó en mayo, el incremento del crédito directo total (15,4 por ciento); crédito de consumo (15,5 por ciento); y crédito hipotecario (21,4 por ciento).

Actividad primaria

- El **sector agropecuario** registró un decrecimiento de 7,8 por ciento interanual en mayo, influenciado por las reducciones de las actividades agrícola (-7,8 por ciento) y pecuaria (-7,4 por ciento). Entre enero y mayo, se redujo en 3,8 por ciento respecto del mismo periodo de 2017, ante las disminuciones de los sub sectores agrícola (-2,6 por ciento) y pecuario (-7,9 por ciento).
- La **actividad minera** creció por cuarto mes consecutivo luego de reducirse por treinta y dos meses. En mayo, aumentó en 4,8 por ciento interanual, influenciado por la mayor producción de plata (2,7 por ciento), zinc (19,3 por ciento) y oro (10 208,2 por ciento). Entre enero y mayo, aumentó en 7,4 por ciento respecto de similar periodo de 2017, influenciado por la mayor producción de zinc (22,1 por ciento), plomo (5,0 por ciento) y oro (6 067,5 por ciento).

Otros indicadores de actividad económica

- Los **despachos de cemento** registraron una caída por sexto mes consecutivo, luego de tres meses de recuperación. En mayo, se redujo en 26,1 por ciento interanual, explicado por una menor demanda de cemento, debido a la menor inversión privada y pública en todos los niveles de gobierno. Entre enero y mayo, disminuyeron en 19,9 por ciento respecto a similar periodo de 2017, debido principalmente a la menor inversión pública.
- El **crédito directo total** en la región (S/ 357 millones) aumentó en 15,4 por ciento respecto a mayo de 2017, sobresaliendo los mayores montos otorgados por la Banca Múltiple, Banco de la Nación y Cajas Municipales. Asimismo, los créditos de **consumo** e **hipotecarios** crecieron en 15,5 y 21,4 por ciento, respectivamente.
- La **inversión pública** del mes (S/ 48 millones) decreció en 13,8 por ciento interanual, ante los menores montos ejecutados en el Gobierno Nacional y los municipios. Entre enero y mayo, sumó S/ 154 millones, menor en 17,2 por ciento respecto al mismo periodo de 2017, explicado por las reducciones del Gobierno Nacional y los municipios. En el avance, los tres principales proyectos con mayor monto fueron: “Mejoramiento de la Carretera Pallalla - Repartición Ampurhuay - Añancusi - Mayunmarca - Andabamba - Rosario - Virgen de Lourdes - Huancavelica” con un gasto acumulado de S/ 9 millones, a cargo del Gobierno Regional; “Mejoramiento de los servicios públicos para el desarrollo territorial sostenible en el área de influencia de los ríos Apurímac, Ene y Mantaro: proyecto de desarrollo territorial sostenible” con un gasto de S/ 3 millones; y “Mejoramiento y ampliación del servicio de agua potable y alcantarillado e instalación de la planta de tratamiento de aguas residuales de la ciudad de Lircay, distrito de Lircay, provincia de Angaraes” con un gasto devengado de S/ 3 millones, a cargo del Gobierno Nacional.

CUADRO N° 1
HUANCAVELICA: OTROS INDICADORES DE ACTIVIDAD ECONÓMICA
 (Variación % respecto a similar mes del año anterior)

| | Dic.17 | Ene.18 | Feb.18 | Mar.18 | Abr.18 | May.18 |
|---|--------|---------|---------|---------|--------|---------|
| Despachos de cemento 1/ | ↓ -0,1 | ↓ -11,8 | ↓ -22,2 | ↓ -32,3 | ↓ -6,4 | ↓ -26,1 |
| Arribos a los establecimientos de hospedaje | ↑ 0,9 | ↑ 7,8 | ↑ 0,8 | ↑ 6,9 | | |
| Empleo formal urbano 2/ | ↑ 95,4 | ↑ 82,7 | ↑ 85,5 | ↑ 93,2 | ↑ 94,0 | |
| Crédito total 3/ | ↑ 14,0 | ↑ 14,1 | ↑ 13,2 | ↑ 12,8 | ↑ 15,0 | ↑ 15,4 |
| Crédito de consumo 3/ | ↑ 15,0 | ↑ 15,0 | ↑ 14,8 | ↑ 14,8 | ↑ 14,7 | ↑ 15,5 |
| Crédito hipotecario 3/ | ↑ 24,9 | ↑ 25,1 | ↑ 20,4 | ↑ 14,8 | ↑ 18,1 | ↑ 21,4 |
| Inversión pública 1/ | ↑ 9,5 | ↓ -40,8 | ↓ -38,2 | ↓ -19,1 | ↑ 10,1 | ↓ -13,8 |

1/ En términos reales.

2/ En empresas de 10 a más trabajadores situadas en la ciudad de Huancavelica.

3/ En términos nominales.

Fuentes: UNACEM, MINCETUR, MTPE, SBS y MEF.



I. ACTIVIDAD PRODUCTIVA

1. Actividad primaria

1.1 Sector agropecuario

- La actividad agropecuaria registró un decrecimiento de 7,8 por ciento interanual en mayo, influenciado por las reducciones de las actividades agrícola (-7,8 por ciento) y pecuaria (-7,4 por ciento). Entre enero y mayo, se redujo en 3,8 por ciento respecto del mismo periodo de 2017, ante las disminuciones de los sub sectores agrícola (-2,6 por ciento) y pecuario (-7,9 por ciento).
- El subsector agrícola decreció en 7,8 por ciento interanual en el mes, influenciado por la menor oferta con destino al mercado interno (-7,9 por ciento), y al mercado externo y agroindustria (-3,7 por ciento); destacando en el primer caso, la reducción en la producción de papa, cebada grano, arveja grano verde, alfalfa, haba grano verde, arveja grano seco, frijol grano seco, maíz amiláceo y haba grano seco; y en el segundo caso, por los decrecimientos en quinua; en papa, arveja grano verde y maíz amiláceo, debido a las menores siembras en las provincias de Acobamba, Tayacaja y Huancavelica, incentivados por los menores precios de mercado. Entre enero y mayo, decreció en 2,6 por ciento, influenciado por la menor producción dirigido al mercado interno (-2,5 por ciento), y al mercado externo agroindustria (-12,7 por ciento); destacando en el primer caso, las reducciones en papa, alfalfa, cebada grano, arveja grano seco, tuna y haba grano seco, entre los principales; mientras que, en el segundo caso, por la menor oferta de quinua.

CUADRO N° 2
HUANCAVELICA: SECTOR AGROPECUARIO 1/
(Miles de Toneladas)

| Subsectores | Estructura Porcentual 2016 /2 | Mayo | | | Enero - Mayo | | |
|--|-------------------------------------|-------|-------|-------------|--------------|-------|--------------|
| | | 2 017 | 2 018 | Var. % | 2 017 | 2 018 | Var. % |
| AGRÍCOLA | 71,2 | | | -7,8 | | | -2,6 |
| Orientada al mercado interno 2/ | 70,2 | | | -7,9 | | | -2,5 |
| Papa | 31,5 | 41,1 | 36,5 | -11,2 | 126,7 | 116,4 | -8,1 |
| Alfalfa | 4,5 | 12,3 | 11,7 | -4,5 | 63,3 | 60,6 | -4,3 |
| Maíz amiláceo | 8,3 | 9,5 | 9,4 | -1,4 | 11,6 | 12,5 | 7,5 |
| Arveja grano verde | 5,1 | 2,1 | 1,5 | -27,7 | 10,9 | 11,9 | 8,5 |
| Olluco | 1,8 | 3,4 | 3,5 | 1,3 | 7,3 | 8,9 | 21,4 |
| Cebada grano | 3,5 | 8,3 | 6,1 | -26,6 | 9,2 | 7,2 | -22,2 |
| Tuna | 1,1 | 1,2 | 1,2 | -1,0 | 6,2 | 6,0 | -3,7 |
| Haba grano verde | 1,1 | 1,6 | 1,3 | -20,6 | 4,5 | 4,5 | 1,2 |
| Orientada al mercado externo y agroindustria 2/ | 0,9 | | | -3,7 | | | -12,7 |
| Caña de azucar | 0,0 | 0,0 | 0,3 | - | 0,0 | 0,7 | - |
| Palta | 0,2 | 0,2 | 0,2 | -2,6 | 0,6 | 0,6 | 3,7 |
| Quinua | 0,4 | 0,2 | 0,2 | -13,1 | 0,4 | 0,2 | -44,6 |
| PECUARIO | 28,8 | | | -7,4 | | | -7,9 |
| Came de vacuno 3/ | 7,5 | 0,4 | 0,3 | -10,3 | 1,5 | 1,3 | -16,6 |
| Came de ave 3/ | 1,2 | 0,1 | 0,1 | 1,2 | 0,4 | 0,4 | 2,3 |
| Came de ovino 3/ | 3,6 | 0,2 | 0,1 | -14,2 | 0,6 | 0,6 | -5,4 |
| Leche | 4,7 | 2,1 | 2,1 | 1,3 | 9,1 | 10,2 | 11,6 |
| SECTOR AGROPECUARIO | 100,0 | | | -7,8 | | | -3,8 |

1/ Cifras preliminares.

2/ A precios de 2007.

3/ Peso neto.

Fuente: MINAGRI.

Elaboración: BCRP - Sucursal Huancayo. Departamento de Estudios Económicos.

- Respecto a la producción pecuaria, decreció en 7,4 por ciento interanual en el mes, debido a la menor producción de lana, huevo, fibra de llama, y por todas las carnes, con excepción la carne de ave. Entre enero y mayo, disminuyó 7,9 por ciento respecto a similar periodo de 2017, influenciado por la menor oferta de lana, huevo, fibra de llama, fibra de alpaca, y carnes de vacuno, alpaca, llama, caprino, porcino y ovino.
- En cuanto al avance de las siembras, correspondientes a la actual campaña agrícola (2017-2018), se instalaron 117 881 hectáreas, mayor en 20 894 hectáreas (21,5 por ciento) respecto a su similar de la campaña anterior (2016-2017), debido a incrementos en las instalaciones de cultivos transitorios (21 103 hectáreas o 21,8 por ciento más), no obstante las menores siembras de cultivos permanentes (210 hectáreas o 83,1 por ciento menos). Respecto al incremento en los cultivos transitorios, se explicó principalmente por papa, maíz amiláceo, haba grano seco, arveja grano verde, arveja grano seco, olluco y haba grano verde; en papa y arveja grano verde, sustentados por la normalización de las lluvias en enero y mayo de este año, principalmente en las provincias de Tayacaja, Acobamba y Churcampa. En cuanto a los cultivos permanentes, su reducción se relacionó a menores siembras de palta, tuna y alfalfa.

CUADRO N° 3
HUANCAVELICA: SUPERFICIE SEMBRADA 1/
(Hectáreas)

| | Campaña Agrícola 2/ | | Variación | |
|------------------------------|---------------------|----------------|---------------|--------------|
| | 2016-2017 | 2017-2018 | Absoluta | Porcentual |
| Cultivos Transitorios | 96 735 | 117 838 | 21 103 | 21,8 |
| Papa | 22 560 | 29 813 | 7 253 | 32,1 |
| Maíz amiláceo | 17 999 | 19 636 | 1 637 | 9,1 |
| Cebada grano | 15 097 | 16 593 | 1 496 | 9,9 |
| Haba grano seco | 6 856 | 7 950 | 1 094 | 16,0 |
| Arveja grano verde | 6 268 | 7 499 | 1 231 | 19,6 |
| Frijol grano seco | 5 594 | 5 394 | -200 | -3,6 |
| Haba grano verde | 2 839 | 4 797 | 1 958 | 69,0 |
| Arveja grano seco | 3 610 | 4 667 | 1 057 | 29,3 |
| Olluco | 2 424 | 4 591 | 2 166 | 89,4 |
| Trigo | 4 923 | 4 392 | -531 | -10,8 |
| Otros | 8 566 | 12 508 | 3 942 | 46,0 |
| Cultivos Permanentes | 252 | 43 | -210 | -83,1 |
| Palta | 50 | 38 | -13 | -25,0 |
| Alfalfa | 195 | 4 | -191 | -97,9 |
| Melocotonero | 0 | 1 | 1 | - |
| Café | 0 | 0 | 0 | - |
| Lúcuma | 0 | 0 | 0 | - |
| Otros | 7 | 0 | -7 | -100,0 |
| TOTAL | 96 987 | 117 881 | 20 894 | 21,5 |

1/ Cifras preliminares.

2/ De agosto a mayo.

Fuente: Dirección Regional de Agricultura - Huancavelica.

Elaboración: BCRP - Sucursal Huancayo. Departamento de Estudios Económicos.



1.2 Sector minería

- La producción minera en la región creció por cuarto mes consecutivo luego de reducirse por treinta y dos meses. En mayo, aumentó en 4,8 por ciento interanual, influenciado por la mayor producción de plata (2,7 por ciento), zinc (19,3 por ciento) y oro (10 208,2 por ciento), no obstante las reducciones de cobre (-14,0 por ciento) y plomo (-2,5 por ciento). En plata y zinc, por la minera Kolpa; y en oro, por la minera Sierra Antapite.
- Entre enero y mayo, aumentó en 7,4 por ciento respecto de similar periodo de 2017, influenciado por la mayor producción de zinc (22,1 por ciento), plomo (5,0 por ciento) y oro (6 067,5 por ciento). En zinc y plomo, influenciado por Kolpa; y en oro, por Sierra Antapite. El resultado del acumulado se contrarrestó parcialmente por el menor procesamiento de cobre (-0,8 por ciento) en Doe Run y plata (-3,0 por ciento) en la minera Buenaventura.
- Entre enero y mayo, a precios de 2007, la producción de cobre significó el 40 por ciento del VBP minero, seguido por plata (28 por ciento), zinc (15 por ciento) y plomo (12 por ciento).

CUADRO N° 4
HUANCAVELICA: SECTOR MINERÍA 1/
(Variación % real respecto a similar periodo del año anterior)

| | Estructura Porcentual 2016 2/ | Mayo | | | Enero - Mayo | | |
|-----------------|-------------------------------------|--------|--------|------------|--------------|---------|------------|
| | | 2 017 | 2 018 | Var. % | 2 017 | 2 018 | Var. % |
| Cobre (TMF) | 41,4 | 1 210 | 1 040 | -14,0 | 5 379 | 5 336 | -0,8 |
| Plata (Kg.f) | 32,7 | 11 573 | 11 888 | 2,7 | 54 319 | 52 667 | -3,0 |
| Zinc (TMF) | 12,0 | 849 | 1 013 | 19,3 | 4 074 | 4 976 | 22,1 |
| Plomo (TMF) | 13,3 | 973 | 949 | -2,5 | 4 513 | 4 737 | 5,0 |
| Oro (Grs.f) | 0,6 | 545 | 56 177 | 10 208,2 | 2 684 | 165 510 | 6 067,5 |
| TOTAL 1/ | | | | 4,8 | | | 7,4 |

1/ Cifras preliminares.

2/ A precios de 2007.

Fuente: MINEM.

Elaboración: BCRP - Sucursal Huancayo. Departamento de Estudios Económicos.

GRÁFICO N° 1
HUANCAVELICA: CRECIMIENTO DE LA PRODUCCIÓN MINERA
(Variación % real respecto a similar mes del año anterior)

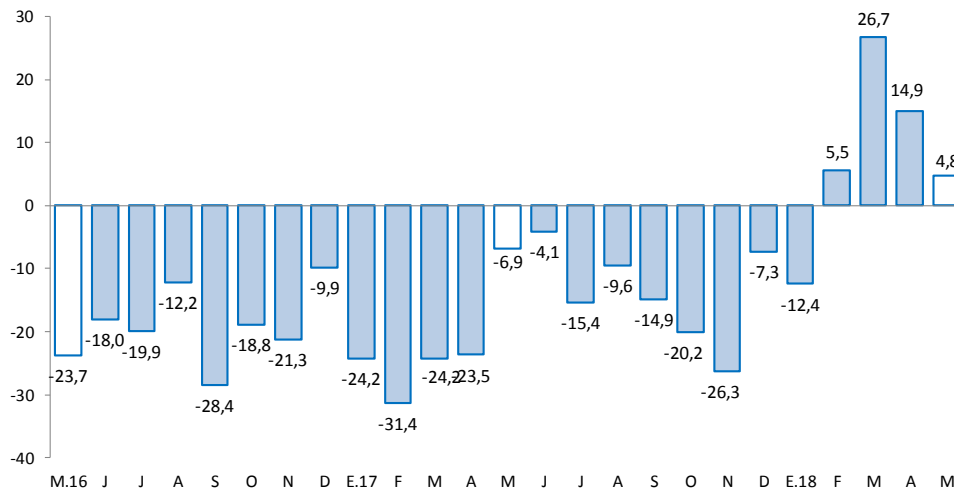

Fuente: MINEM.

Elaboración: BCRP - Sucursal Huancayo. Departamento de Estudios Económicos.

2. Otros indicadores sectoriales

2.1 Sector construcción

- Los despachos de cemento por la empresa UNACEM (plantas Condorcocha y Atocongo con las marcas Cemento Andino y Sol, respectivamente), registraron una caída por sexto mes consecutivo, luego de tres meses de recuperación. En mayo, se redujo en 26,1 por ciento interanual, explicado por una menor demanda de cemento, debido a la menor inversión privada y pública en todos los niveles de gobierno.
- Entre enero y mayo, los despachos de cemento disminuyeron en 19,9 por ciento respecto a similar periodo de 2017. Este comportamiento se asoció principalmente a la menor inversión pública en todos los niveles de gobierno.

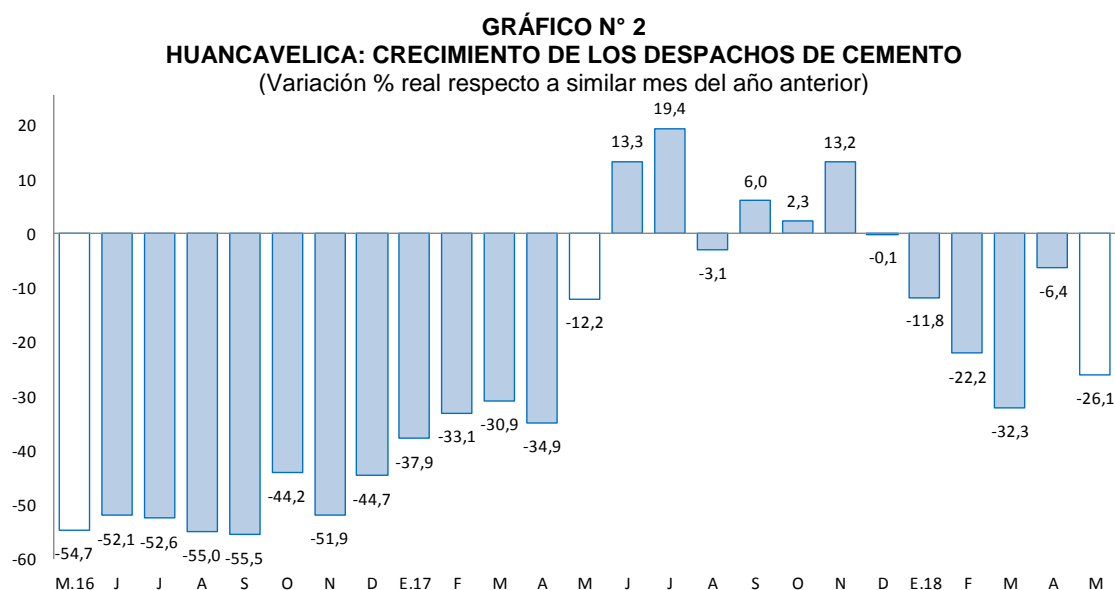

Fuente: UNACEM (Plantas Condorcocha y Atocongo).

Elaboración: BCRP - Sucursal Huancayo. Departamento de Estudios Económicos.

2.2 Arribos a los establecimientos de hospedaje

- En marzo, el número de arribos a los establecimientos de hospedaje (18 miles) aumentó ligeramente en 6,9 por ciento interanual, sumando cuatro meses de expansión continua, explicado por la mayor afluencia de visitantes nacionales (6,9 por ciento), no obstante la reducción de extranjeros (-1,4 por ciento). Entre enero y marzo, aumentó en 5,3 por ciento respecto a similar periodo de 2017, influenciado por los mayores arribos de visitantes nacionales (5,3 por ciento) y extranjeros (10,0 por ciento). El departamento cuenta con importantes atractivos turísticos, tal es el caso del Complejo Arqueológico Uchkus-Inkañan, ubicado en el distrito de Yauli; y el Complejo Huaytará, en el distrito de Huaytará.
- Del total de arribos entre enero y marzo, el 99,6 por ciento fueron nacionales, de los cuales el 39 por ciento procedió del propio departamento, seguido de Junín (24 por ciento), Lima Metropolitana (14 por ciento), Lima provincias (6 por ciento), Ica (6 por ciento) y Ayacucho (5 por ciento). Asimismo, de los visitantes extranjeros, el 19 por ciento procedió de España, seguido de Alemania (18 por ciento), Francia (14 por ciento), Italia (7 por ciento), Argentina (5 por ciento) y Venezuela (5 por ciento), entre los principales.

GRÁFICO N° 3
HUANCAVELICA: CRECIMIENTO DE ARRIBOS A ESTABLECIMIENTOS DE HOSPEDAJE
(Variación %)

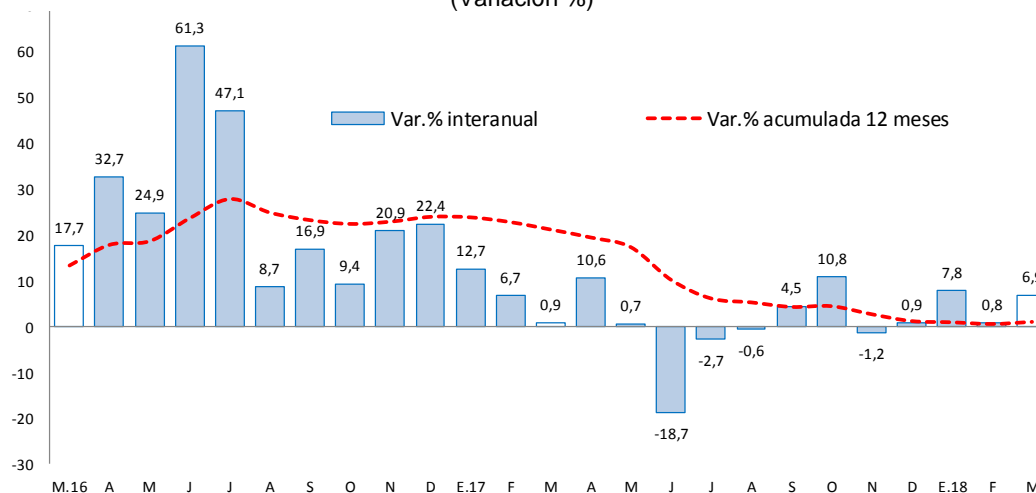

Fuente: MINCETUR.

Elaboración: BCRP - Sucursal Huancayo. Departamento de Estudios Económicos.

II. ASPECTOS LABORALES

1. Empleo

- Al término de abril, el empleo en la ciudad de Huancavelica, en empresas privadas formales de 10 a más trabajadores, creció en 5,0 por ciento interanual, sumando treinta y ocho meses de crecimiento continuo. El resultado del mes estuvo influenciado por el incremento del sector servicios (5,9 por ciento), no obstante la reducción en el sector comercio (-7,1 por ciento).
- Entre enero y abril, se incrementó en 8,6 por ciento respecto a similar periodo de 2017, explicado por la actividad de comercio (6,0 por ciento) y servicios (8,8 por ciento).

CUADRO N° 5
CIUDAD DE HUANCAVELICA: ÍNDICE MENSUAL DE EMPLEO EN EMPRESAS PRIVADAS FORMALES DE 10 A MÁS TRABAJADORES POR RAMA DE ACTIVIDAD ECONÓMICA 1/
(Octubre 2010=100)

| | Abril | | | Enero - Abril | | |
|--|-------------|-------------|------------|---------------|-------------|------------|
| | 2017 | 2018 | Var.% | 2017 | 2018 | Var.% |
| Extractiva 2/ | - | - | - | - | - | - |
| Industria manufacturera | - | - | - | - | - | - |
| Comercio | 104,2 | 96,7 | -7,1 | 93,0 | 98,6 | 6,0 |
| Transporte, almacenes y comunicaciones | - | - | - | - | - | - |
| Servicios 3/ | 93,4 | 98,9 | 5,9 | 85,5 | 93,0 | 8,8 |
| Total | 89,6 | 94,0 | 5,0 | 81,8 | 88,9 | 8,6 |

Nota: La información corresponde al primer día de cada mes.

1/ Cifras preliminares.

2/ Conformada por las subramas agricultura, pesca y minería.

3/ Conformada por las subramas servicios prestados a empresas, restaurantes y hoteles, establecimientos financieros, enseñanza, servicios sociales y comunales; y electricidad, gas y agua.

Fuente: MTPE - Encuesta Nacional de Variación del Empleo (ENVME).

Elaboración: BCRP, Sucursal Huancayo. Departamento de Estudios Económicos.

GRÁFICO N° 4
CIUDAD DE HUANCVELICA: EMPLEO FORMAL URBANO EN EMP. DE 10 A MÁS TRABAJADORES
 (Variación % respecto a similar mes del año anterior)

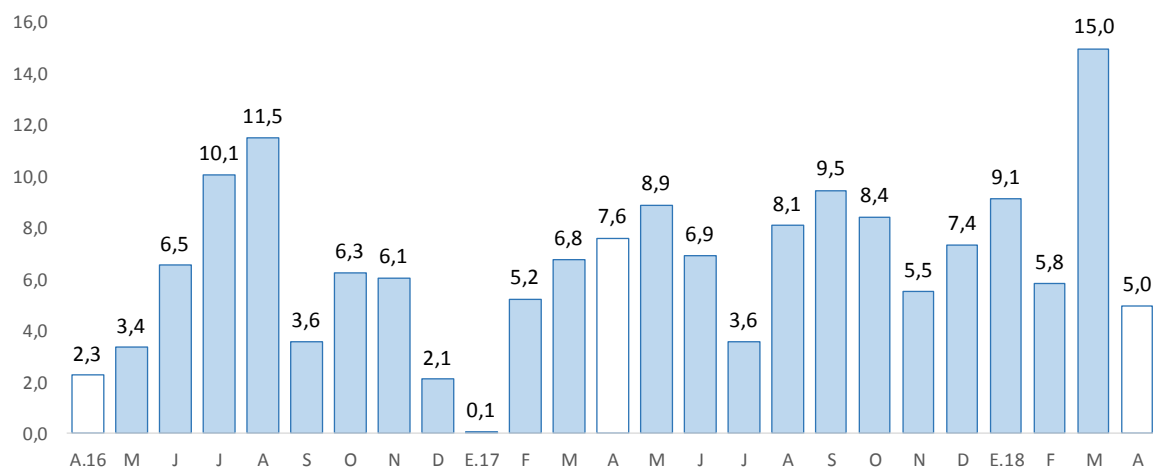

Fuente: Ministerio de Trabajo y Promoción del Empleo.

III. SECTOR EXTERNO

1. Exportaciones

- Las exportaciones de Huancavelica totalizaron US\$ 2 millones en mayo, superior en US\$ 1 millón (96,7 por ciento) respecto a similar mes de 2017, sustentado en el incremento de envíos de productos no tradicionales en US\$ 1 millón (96,7 por ciento), no registrando variación en las exportaciones de productos tradicionales. Los mayores envíos de productos **no tradicionales**, se explicaron por el incremento de la oferta de productos pesqueros, destacando trucha congelada y refrigerada.

CUADRO N° 6
HUANCVELICA: EXPORTACIONES POR GRUPO DE PRODUCTOS 1/
 (Valor FOB en millones de US\$)

| | Estructura % 2 016 | Mayo | | | Enero - Mayo | | |
|-----------------------------------|-----------------------|----------|----------|-------------|--------------|-----------|--------------|
| | | 2 017 | 2 018 | Var. % | 2 017 | 2 018 | Var. % |
| Productos Tradicionales | 72,2 | 0 | 0 | - | 9 | 3 | -62,6 |
| Agrícolas | 0,1 | 0 | 0 | - | 0 | 0 | - |
| Mineros | 72,1 | 0 | 0 | - | 9 | 3 | -62,6 |
| Productos No Tradicionales | 27,8 | 1 | 2 | 96,7 | 6 | 7 | 16,4 |
| Agropecuarios | 2,3 | 0 | 0 | - | 0 | 1 | - |
| Pesqueros | 25,3 | 1 | 2 | 83,5 | 6 | 7 | 6,7 |
| Textil | 0,1 | 0 | 0 | - | 0 | 0 | - |
| Maderas y papeles, y sus manif. | 0,0 | 0 | 0 | - | 0 | 0 | - |
| Químicos | 0,0 | 0 | 0 | - | 0 | 0 | - |
| Minerales no metálicos | 0,1 | 0 | 0 | - | 0 | 0 | - |
| Sidero-Metalúrgico y joyerías | 0,0 | 0 | 0 | - | 0 | 0 | - |
| Metal-Mecánicos | 0,0 | 0 | 0 | - | 0 | 0 | -100,0 |
| Resto de otros no tradicionales | 0,0 | 0 | 0 | - | 0 | 0 | - |
| Total Exportaciones | 100 | 1 | 2 | 96,7 | 15 | 11 | -30,6 |

1/ Cifras Preliminares.

Fuente: SUNAT.

Elaboración: BCRP - Sucursal Huancayo. Departamento de Estudios Económicos.

- Entre enero y mayo, las ventas totalizaron US\$ 11 millones, menor en US\$ 4 millones (-30,6 por ciento), explicadas por la reducción de envíos de productos tradicionales en US\$ 6 millones (-62,6 por ciento), contrarrestado por el incremento de productos no tradicionales en US\$ 1 millón (16,4 por ciento). Respecto a los productos **tradicionales**, su decrecimiento se explicó por la disminución en los envíos de concentrados mineros de cobre, plomo y zinc. En cuanto a los productos **no tradicionales**, que significaron el 68 por ciento del total, el incremento se relacionó a los mayores envíos de productos pesqueros, principalmente de trucha congelada y refrigerada. Es importante mencionar que, el cultivo de trucha de exportación se desarrolla en la laguna Choclococha (4 605 msnm), ubicada en las provincias alto andinas de Huaytará y Castrovirreyna.
- Entre enero y mayo, los principales destinos de exportación fueron Estados Unidos (34 por ciento), Ecuador (5 por ciento) y Japón (2 por ciento). Por productos, los mayores envíos se registraron en oro (32 por ciento), además de trucha en filetes y congelada (66 por ciento).

IV. CRÉDITOS Y DEPÓSITOS

1. Créditos

- Los créditos en Huancavelica, al término de mayo, registraron un incremento de 15,4 por ciento comparado a igual mes de 2017, y en 1,2 por ciento respecto al mes anterior. El incremento interanual se explicó por mayores montos otorgados en créditos a empresas (14,9 por ciento), para consumo (15,5 por ciento) e hipotecario (21,4 por ciento); en empresas, como efecto de las promociones a las micro y pequeñas empresas por parte de las Cajas Municipales y Financieras; en consumo, explicado por mayores créditos del Banco de la Nación en instituciones públicas; y en hipotecario, debido a las mayores facilidades de créditos en las Cajas Municipales y la Banca Múltiple. Respecto al mes previo, el incremento de 1,2 por ciento se debió a los mayores créditos de consumo, hipotecario y a empresas.

CUADRO N° 7
HUANCAVELICA: CRÉDITO DIRECTO
(Saldos en millones de soles)

| | Saldos en millones de soles | | Tasas de crecimiento (%) | |
|-----------------------------------|-----------------------------|------------|--------------------------|-------------|
| | abr-18 | may-18 | Mes | 12 Meses |
| Banco de la Nación 1/ | 41 | 42 | 1,9 | 30,1 |
| Banca Múltiple | 37 | 37 | -0,5 | 25,9 |
| Instituciones No Bancarias | 274 | 278 | 1,4 | 12,2 |
| Financieras | 61 | 61 | 0,2 | 2,9 |
| Cajas Municipales | 208 | 212 | 1,8 | 14,5 |
| Cajas Rurales | 4 | 4 | -1,1 | - |
| Edpymes | 0 | 0 | - | -100,0 |
| Total | 353 | 357 | 1,2 | 15,4 |
| Empresas | 199 | 202 | 1,2 | 14,9 |
| Personas | 153 | 155 | 1,3 | 15,9 |
| Consumo | 141 | 142 | 1,3 | 15,5 |
| Hipotecario | 13 | 13 | 1,4 | 21,4 |
| En MN | 352 | 357 | 1,3 | 15,5 |
| En ME | 0 | 0 | -1,8 | -29,8 |

1/ Considera sólo los créditos de consumo e hipotecario.

Fuente: SBS y AFP.

Elaboración: BCRP - Sucursal Huancayo. Departamento de Estudios Económicos.

- Por **tipo de moneda**, los créditos estuvieron conformados en un 99,9 por ciento por moneda nacional, los que interanualmente crecieron en 15,5 por ciento, debido a mayores montos otorgados a empresas y para consumo. En moneda extranjera (que representó el 0,1 por ciento restante), interanualmente registró una caída de 29,8 por ciento, a causa de menores créditos hipotecarios en esta moneda.

GRÁFICO Nº 5
HUANCAVELICA: CRECIMIENTO DEL CRÉDITO DIRECTO
 (Variación % respecto a similar mes del año anterior)

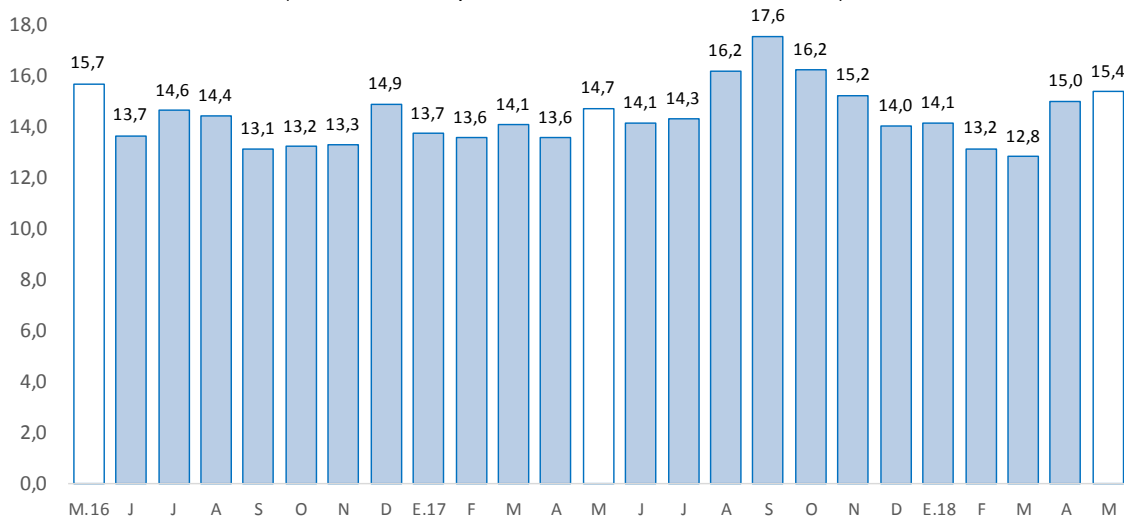

Fuente: SBS y AFP.

Elaboración: BCRP - Sucursal Huancayo. Departamento de Estudios Económicos.

- Por su parte, la **cartera morosa** al mes de abril alcanzó 3,6 por ciento, mayor en 0,4 de punto porcentual respecto de abril 2017. Los mayores ratios se registraron en las Cajas Rurales (6,7 por ciento), seguido de la Banca Múltiple (3,9 por ciento), Cajas Municipales (3,9 por ciento), Financieras (3,5 por ciento) y el Banco de la Nación (2,0 por ciento).

GRÁFICO Nº 6
HUANCAVELICA: TASA DE MOROSIDAD 1/ 2/
 (En porcentaje)

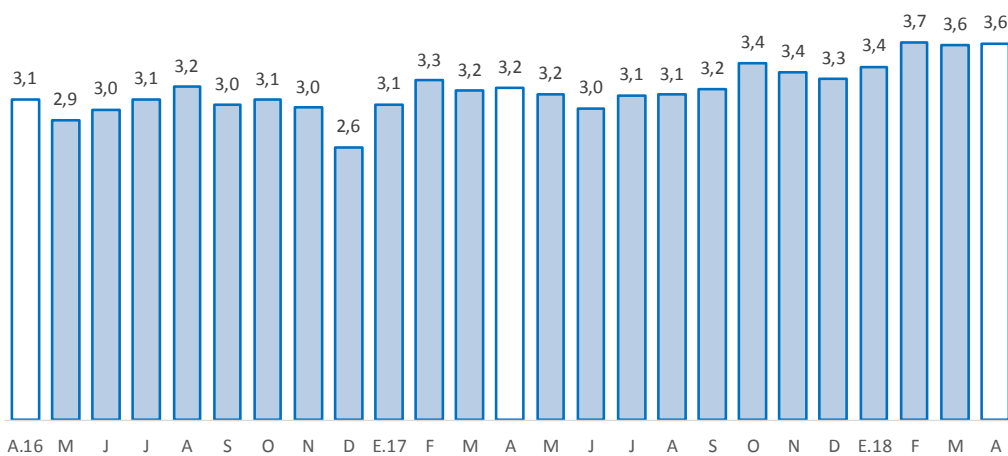

1/ Morosidad = (créditos vencidos + créditos en cobranza judicial) / colocaciones brutas.

2/ Preliminar.

Fuente: SBS y AFP.

Elaboración: BCRP - Sucursal Huancayo. Departamento de Estudios Económicos.



2. Depósitos

- Los depósitos aumentaron en 15,6 por ciento respecto de mayo 2017, y en 2,1 por ciento respecto al mes previo. El crecimiento interanual se debió a los mayores montos en depósitos a la vista (5,1 por ciento), en ahorro (23,5 por ciento) y a plazo (15,4 por ciento); en depósitos a la vista, por los mayores depósitos en la Banca Múltiple; en ahorro, por el Banco de la Nación y la Banca Múltiple; y a plazo, por las Cajas Municipales. Respecto al mes previo, aumentó en 2,1 por ciento, debido a los mayores depósitos en ahorro (5,3 por ciento) y a plazo (3,7 por ciento). Según composición, los depósitos en ahorro concentraron el 47,9 por ciento del total, seguido por los depósitos a la vista (30,3 por ciento) y a plazo (21,8 por ciento).

CUADRO Nº 8
HUANCAVELICA: DEPÓSITOS
(Saldos en millones de soles)

| | Saldos en millones de soles | | Tasas de crecimiento (%) | |
|-----------------------------------|-----------------------------|------------|--------------------------|-------------|
| | abr-18 | may-18 | Mes | 12 Meses |
| Banco de la Nación | 204 | 194 | -4,7 | 12,6 |
| Banca Múltiple | 70 | 85 | 20,7 | 22,7 |
| Instituciones No Bancarias | 93 | 96 | 2,9 | 15,9 |
| Financieras | 10 | 11 | 8,3 | 30,4 |
| Cajas Municipales | 83 | 85 | 2,2 | 14,0 |
| Cajas Rurales | 0 | 0 | 62,8 | - |
| TOTAL | 367 | 375 | 2,1 | 15,6 |
| Vista | 118 | 113 | -3,7 | 5,1 |
| Ahorro | 171 | 180 | 5,3 | 23,5 |
| A plazo | 79 | 82 | 3,7 | 15,4 |
| En MN | 360 | 368 | 2,2 | 15,5 |
| En ME | 7 | 7 | -3,8 | 19,9 |

Fuente: SBS y AFP.

Elaboración: BCRP - Sucursal Huancayo. Departamento de Estudios Económicos.

GRÁFICO Nº 7
HUANCAVELICA: CRECIMIENTO DE LOS DEPÓSITOS
(Variación % respecto a similar mes del año anterior)

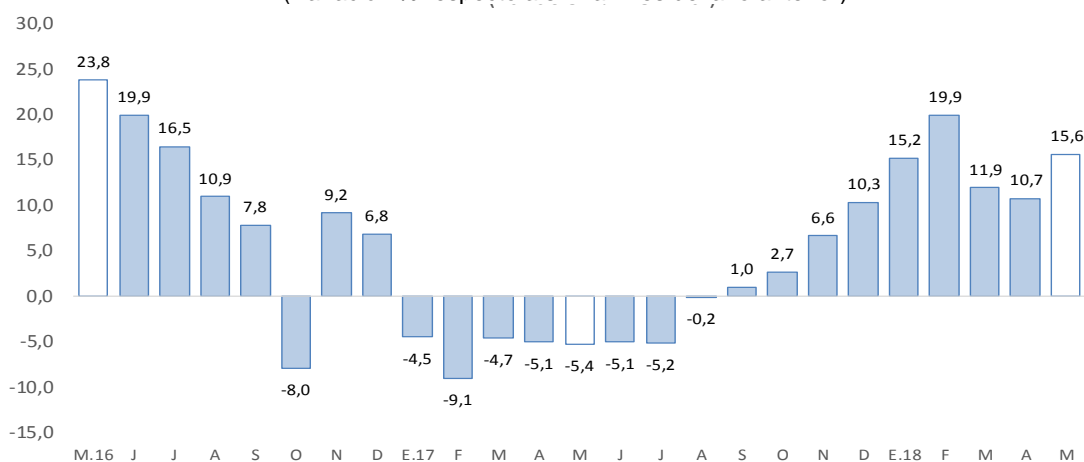

Fuente: SBS y AFP.

Elaboración: BCRP - Sucursal Huancayo. Departamento de Estudios Económicos.

- Por **institución financiera**, destacó el Banco de la Nación con una participación de 51,8 por ciento en los depósitos, seguido de las Cajas Municipales (22,7 por ciento), Banca Múltiple (22,6 por ciento) y Financieras (2,8 por ciento).
- Por **tipo de moneda**, los depósitos en moneda nacional, que conformaron un 98,1 por ciento de participación, registraron un crecimiento de 15,5 por ciento interanual; asimismo, en moneda extranjera, con 1,9 por ciento de participación, aumentaron en 19,9 por ciento.

V. EJECUCIÓN DEL PRESUPUESTO PÚBLICO

1. Ejecución del Presupuesto Público de Gastos Corrientes

- La ejecución presupuestal del gasto corriente no financiero, neto de transferencias intergubernamentales, se incrementó en 7,2 por ciento interanual en mayo (S/ 8 millones más), influenciado por los gobiernos, Nacional (5,5 por ciento) y los municipios (14,6 por ciento), contrarrestado parcialmente por el decrecimiento en el Gobierno Regional (-13,5 por ciento). En el Gobierno Nacional, por mayores transferencias, remuneraciones, y compras de bienes y servicios; en el Gobierno Regional, por remuneraciones; mientras que, en los municipios, por las menores transferencias, y compras de bienes y servicios.
- Entre enero y mayo, sumó S/ 414 millones, mayor en S/ 57 millones (11,5 por ciento) respecto al mismo periodo de 2017, influenciado por los gobiernos, Nacional (7,5 por ciento) y Regional (18,8 por ciento); en el primer caso, por transferencias, y compras de bienes y servicios; mientras que, en el segundo, por remuneraciones y transferencias. El resultado del acumulado se contrarrestó parcialmente por la reducción de los devengados en los municipios (-6,6 por ciento), explicado por menores compras de bienes y servicios.

CUADRO Nº 9
HUANCVELICA: EJECUCIÓN DEL PRESUPUESTO DE GASTOS CORRIENTES 1/ 2/
(Millones de soles)

| | Mayo | | | Enero - Mayo | | |
|-------------------|------------|------------|------------|--------------|------------|-------------|
| | 2 017 | 2 018 | Var.% real | 2 017 | 2 018 | Var.% real |
| Gobierno Nacional | 31 | 33 | 5,5 | 154 | 167 | 7,5 |
| Gobierno Regional | 55 | 64 | 14,6 | 241 | 288 | 18,8 |
| Gobiernos locales | 17 | 15 | -13,5 | 63 | 59 | -6,6 |
| Total | 103 | 112 | 7,2 | 457 | 514 | 11,5 |

1/ Información actualizada al 31 de mayo de 2018.

2/ Neto de transferencias intergubernamentales. Comprende pensiones y otros gastos corrientes.

Fuente: MEF.

Elaboración: BCRP - Sucursal Huancayo. Departamento de Estudios Económicos.

2. Ejecución del Presupuesto Público de Inversiones

- La inversión pública en Huancavelica, correspondiente a los tres niveles de gobierno, sumó S/ 48 millones en mayo, menor en S/ 7 millones (-13,8 por ciento) respecto a similar mes de 2017, ante la reducción de montos ejecutados en el Gobierno Nacional (-23,0 por ciento) y los municipios (-20,6 por ciento), contrarrestado parcialmente por los mayores devengados en el Gobierno Regional (13,3 por ciento). En el Gobierno Nacional, explicado por las menores inversiones en los sectores transporte y educación; en las municipalidades, disminuyó por el rubro de saneamiento; y en el Gobierno Regional, se incrementó por el sector transporte.

- Entre enero y mayo, la inversión pública acumuló una ejecución de S/ 154 millones, menor en 17,2 por ciento respecto a similar periodo de 2017, ante la reducción de desembolsos en el Gobierno Nacional (-37,7 por ciento) y los municipios (-18,9 por ciento); en el primer caso, por las menores inversiones en los sectores transporte y educación; y en el segundo, por saneamiento y educación. El resultado del acumulado se contrarrestó parcialmente por las mayores inversiones en el Gobierno Regional (21,6 por ciento), ante los mayores devengados en los rubros de transporte y cultura y deporte.
- En cuanto al avance de la inversión pública, lo ejecutado entre enero y mayo representó en la región el 15,5 por ciento de su Presupuesto Institucional Modificado (PIM) que sumó S/ 995 millones. En las municipalidades se registró un avance de 19,2 por ciento, seguido de los gobiernos, Nacional (13,5 por ciento) y Regional (11,5 por ciento).

CUADRO Nº 10
HUANCAVELICA: EJECUCIÓN DEL PRESUPUESTO PÚBLICO DE INVERSIONES 1/ 2/
(Millones de soles)

| | Mayo | | | Enero - Mayo | | |
|-------------------|-----------|-----------|--------------|--------------|------------|--------------|
| | 2 017 | 2 018 | Var.% real | 2 017 | 2 018 | Var.% real |
| Gobierno Nacional | 10 | 8 | -23,0 | 46 | 29 | -37,7 |
| Gobierno Regional | 12 | 14 | 13,3 | 29 | 36 | 21,6 |
| Gobiernos locales | 34 | 27 | -20,6 | 109 | 89 | -18,9 |
| Total | 56 | 48 | -13,8 | 185 | 154 | -17,2 |

1/ Información actualizada al 31 de mayo de 2018.

2/ Comprende la adquisición de activos no financieros.

Fuente: MEF.

Elaboración: BCRP - Sucursal Huancayo. Departamento de Estudios Económicos.

GRÁFICO Nº 8
HUANCAVELICA: CRECIMIENTO DE LA EJECUCIÓN DEL PRESUPUESTO PÚBLICO DE INVERSIONES
(Variación % real)

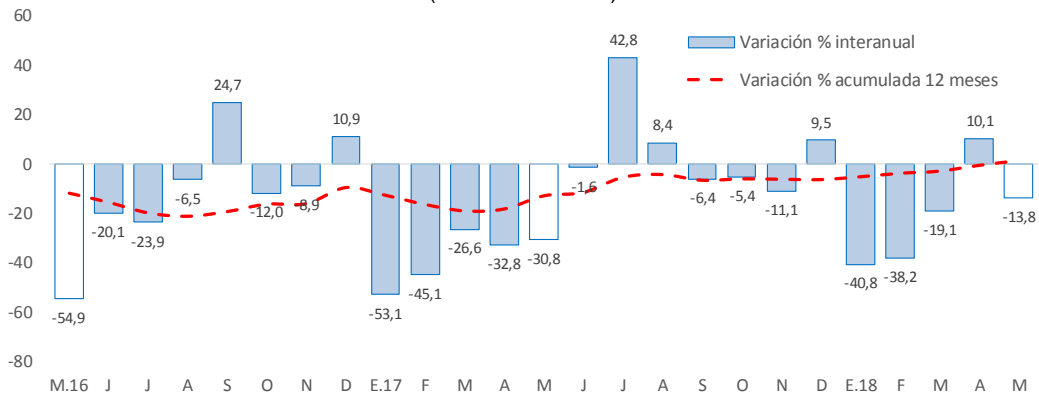

Fuente: MEF.

Elaboración: BCRP - Sucursal Huancayo. Departamento de Estudios Económicos.

- Entre los principales proyectos que se ejecutaron entre enero y mayo, destacaron en el Gobierno Nacional el “Mejoramiento de los servicios públicos para el desarrollo territorial sostenible en el área de influencia de los ríos Apurímac, Ene y Mantaro: proyecto de desarrollo territorial sostenible” con un gasto de S/ 3 millones; “Mejoramiento y ampliación del servicio de agua potable y alcantarillado e instalación de la planta de tratamiento de aguas residuales de la ciudad de Lircay, distrito de Lircay, provincia de Angaraes” con un gasto de S/ 3 millones; y “Mejoramiento, ampliación del servicio de agua potable y saneamiento de los poblados de Seclla, Allarpo, Tranca y Ccochatay, distrito de Seclla, provincia de Angaraes” con un gasto de S/ 2 millones.



- En el Gobierno Regional, sobresalieron los proyectos de “Mejoramiento de la Carretera Pallalla - Repartición Ampurhuay - Añancusi - Mayunmarca - Andabamba - Rosario - Virgen de Lourdes - Huancavelica” con un gasto acumulado de S/ 9 millones; “Mejoramiento y ampliación de los servicios deportivos del estadio IPD Huancavelica, distrito de Huancavelica” con un gasto acumulado de S/ 3 millones; y “Mejoramiento del camino vecinal en el distrito de Acobambilla, provincia de Huancavelica” con un gasto acumulado de S/ 2 millones.
- Por su parte, en los gobiernos locales, los mayores desembolsos se registraron en la “Creación y mejoramiento de la carretera vecinal Lirio - Chunca - Fundo La Mejorada, distrito de Acoria, provincia de Huancavelica” con un gasto devengado de S/ 3 millones; “Mejoramiento y ampliación del servicio de agua potable y de alcantarillado en los barrios de Pacopata y Progreso del Cercado de Marcas, provincia de Huancavelica” con un gasto devengado de S/ 3 millones; y “Mejoramiento y ampliación del servicio de agua potable y creación del servicio de alcantarillado del Centro Poblado de Tambranco y de las localidades de Villa Sol y Rayanniyoc, distrito de Anta, provincia de Acobamba” con un gasto devengado de S/ 3 millones.



VI. ANEXOS

ANEXO 1

HUANCAVELICA: PRODUCCIÓN AGROPECUARIA 1/
(En toneladas métricas)

| CULTIVOS | 2 017 | | | | | | | | 2 018 | | | | | CULTIVOS |
|----------------------------|--------|--------|--------|--------|--------|--------|--------|--------|--------|--------|--------|--------|--------|----------------------------|
| | MAY | JUN | JUL | AGO | SET | OCT | NOV | DIC | ENE | FEB | MAR | ABR | MAY | |
| AGRÍCOLA | | | | | | | | | | | | | | AGRÍCOLA |
| CONSUMO INTERNO | | | | | | | | | | | | | | CONSUMO INTERNO |
| Ajo | 130 | 69 | 0 | 82 | 43 | 0 | 0 | 0 | 0 | 0 | 0 | 151 | 132 | Ajo |
| Alfalfa | 12 291 | 11 848 | 11 737 | 11 903 | 11 060 | 11 034 | 12 094 | 12 253 | 12 393 | 12 808 | 12 438 | 11 201 | 11 737 | Alfalfa |
| Arveja grano seco | 1 622 | 2 586 | 646 | 153 | 125 | 275 | 12 | 12 | 0 | 0 | 12 | 139 | 1 459 | Arveja grano seco |
| Arveja grano verde | 2 065 | 2 987 | 1 027 | 391 | 1 373 | 806 | 1 162 | 637 | 1 414 | 2 457 | 3 515 | 2 998 | 1 494 | Arveja grano verde |
| Avena grano | 42 | 364 | 163 | 0 | 0 | 0 | 0 | 0 | 0 | 0 | 0 | 0 | 39 | Avena grano |
| Cebada grano | 8 251 | 8 590 | 3 924 | 1 880 | 95 | 8 | 5 | 0 | 0 | 0 | 0 | 1 120 | 6 053 | Cebada grano |
| Chirimoya | 106 | 76 | 47 | 0 | 0 | 0 | 0 | 74 | 0 | 6 | 12 | 90 | 123 | Chirimoya |
| Chocho | 9 | 81 | 283 | 10 | 0 | 0 | 0 | 0 | 0 | 0 | 0 | 0 | 7 | Chocho |
| Frijol grano seco | 2 803 | 2 732 | 1 459 | 307 | 15 | 35 | 114 | 0 | 8 | 31 | 20 | 770 | 2 660 | Frijol grano seco |
| Haba grano seco | 2 817 | 3 106 | 2 079 | 829 | 0 | 6 | 0 | 0 | 8 | 82 | 77 | 137 | 2 784 | Haba grano seco |
| Haba grano verde | 1 608 | 1 355 | 734 | 518 | 87 | 24 | 56 | 0 | 277 | 687 | 1 047 | 1 257 | 1 277 | Haba grano verde |
| Maca | 422 | 877 | 2 014 | 536 | 0 | 0 | 0 | 0 | 0 | 0 | 0 | 0 | 279 | Maca |
| Maíz amiláceo | 9 522 | 8 897 | 5 313 | 775 | 80 | 320 | 29 | 0 | 0 | 456 | 399 | 2 222 | 9 388 | Maíz amiláceo |
| Maíz choclo | 416 | 1 584 | 0 | 80 | 0 | 140 | 310 | 178 | 420 | 1 056 | 1 033 | 1 065 | 601 | Maíz choclo |
| Mashua o izano | 188 | 335 | 0 | 26 | 0 | 0 | 0 | 0 | 0 | 0 | 0 | 28 | 89 | Mashua o izano |
| Melocotonero | 37 | 30 | 19 | 0 | 0 | 0 | 0 | 76 | 0 | 62 | 93 | 56 | 39 | Melocotonero |
| Oca | 279 | 925 | 253 | 69 | 0 | 0 | 0 | 0 | 0 | 0 | 60 | 234 | 208 | Oca |
| Olluco | 3 427 | 4 044 | 1 801 | 828 | 0 | 45 | 5 | 207 | 299 | 1 123 | 1 929 | 2 030 | 3 472 | Olluco |
| Papa | 41 140 | 44 888 | 23 211 | 9 564 | 8 744 | 6 911 | 8 542 | 6 812 | 11 635 | 14 600 | 16 922 | 36 730 | 36 518 | Papa |
| Papaya | 55 | 27 | 33 | 0 | 0 | 0 | 0 | 103 | 0 | 81 | 114 | 120 | 54 | Papaya |
| Plátano | 88 | 59 | 12 | 0 | 0 | 0 | 0 | 129 | 0 | 0 | 147 | 157 | 88 | Plátano |
| Tomate | 158 | 80 | 0 | 0 | 0 | 0 | 42 | 0 | 65 | 25 | 87 | 0 | 156 | Tomate |
| Trigo | 1 428 | 2 607 | 2 240 | 925 | 0 | 51 | 0 | 0 | 0 | 0 | 3 | 0 | 1 475 | Trigo |
| Tuna | 1 198 | 0 | 0 | 0 | 0 | 0 | 35 | 2 216 | 0 | 765 | 1 980 | 2 050 | 1 186 | Tuna |
| Zapallo | 922 | 752 | 375 | 270 | 0 | 0 | 105 | 0 | 147 | 20 | 0 | 0 | 1 089 | Zapallo |
| Otros Cons. Interno | 368 | 249 | 130 | 8 | 14 | 5 | 0 | 273 | 22 | 177 | 120 | 295 | 494 | Otros Cons. Interno |
| INDUSTRIAL Y/O EXP. | | | | | | | | | | | | | | INDUSTRIAL Y/O EXP. |
| Palta | 184 | 96 | 23 | 0 | 16 | 0 | 0 | 122 | 9 | 156 | 89 | 142 | 179 | Palta |
| Quinoa | 238 | 610 | 289 | 266 | 0 | 24 | 2 | 0 | 8 | 0 | 6 | 0 | 207 | Quinoa |
| Caña de azúcar | 0 | 0 | 0 | 0 | 0 | 0 | 0 | 0 | 0 | 0 | 92 | 231 | 338 | Caña de azúcar |
| Otros Industrial y/o Exp. | 77 | 403 | 19 | 74 | 16 | 56 | 34 | 85 | 0 | 12 | 27 | 38 | 216 | Otros Industrial y/o Exp. |
| PECUARIO | | | | | | | | | | | | | | PECUARIO |
| CARNE 2/ | | | | | | | | | | | | | | CARNE 2/ |
| Carne Ave | 76 | 79 | 80 | 78 | 71 | 70 | 77 | 88 | 84 | 92 | 76 | 87 | 77 | Carne Ave |
| Carne Ovíno | 151 | 167 | 187 | 165 | 147 | 143 | 103 | 104 | 110 | 101 | 104 | 110 | 129 | Carne Ovíno |
| Carne Porcino | 133 | 162 | 154 | 134 | 113 | 107 | 112 | 121 | 104 | 111 | 107 | 122 | 121 | Carne Porcino |
| Carne Vacuno | 381 | 399 | 372 | 354 | 312 | 307 | 308 | 301 | 227 | 207 | 213 | 288 | 341 | Carne Vacuno |
| Carne Caprino | 36 | 39 | 39 | 35 | 31 | 28 | 18 | 23 | 25 | 25 | 29 | 27 | 29 | Carne Caprino |
| Carne Alpaca | 84 | 87 | 77 | 70 | 65 | 68 | 48 | 51 | 40 | 39 | 42 | 57 | 75 | Carne Alpaca |
| Carne Llama | 35 | 45 | 34 | 31 | 27 | 27 | 32 | 28 | 19 | 18 | 23 | 26 | 32 | Carne Llama |
| Huevo | 61 | 61 | 61 | 59 | 58 | 57 | 54 | 54 | 58 | 58 | 55 | 55 | 56 | Huevo |
| Leche Vacuno | 2 108 | 2 038 | 2 015 | 1 952 | 1 762 | 1 796 | 1 617 | 1 526 | 1 991 | 1 881 | 2 068 | 2 087 | 2 136 | Leche Vacuno |
| Lana | 21 | 0 | 0 | 0 | 0 | 0 | 0 | 0 | 0 | 140 | 59 | 22 | 16 | Lana |
| FIBRA | | | | | | | | | | | | | | FIBRA |
| Fibra de Alpaca | 52 | 14 | 0 | 0 | 0 | 6 | 4 | 0 | 2 | 26 | 17 | 9 | 54 | Fibra de Alpaca |
| Fibra de Llama | 16 | 4 | 0 | 0 | 0 | 0 | 0 | 0 | 0 | 5 | 2 | 2 | 5 | Fibra de Llama |

1/ Cifras preliminares.

2/ Peso Neto, no de animales en pie.

Fuente: MINAGRI.

Elaboración: BCRP - Sucursal Huancayo. Departamento de Estudios Económicos.



ANEXO 2

HUANCAVELICA: PRODUCCIÓN MINERA METÁLICA 1/
(Contenido fino)

| Producción Metálica Concentración | 2 017 | | | | | | | | 2 018 | | | | | Producción Metálica Concentración |
|--------------------------------------|--------|--------|--------|--------|--------|-------|--------|-------|-------|--------|--------|--------|--------|--------------------------------------|
| | MAY | JUN | JUL | AGO | SET | OCT | NOV | DIC | ENE | FEB | MAR | ABR | MAY | |
| COBRE (TMF) | 1 210 | 1 162 | 1 123 | 1 243 | 1 074 | 1 093 | 986 | 1 166 | 1 031 | 963 | 1 156 | 1 147 | 1 040 | COBRE (TMF) |
| PLATA (Kg.f) | 11 573 | 10 903 | 10 501 | 11 602 | 10 036 | 8 726 | 5 712 | 7 406 | 8 641 | 10 099 | 11 521 | 10 517 | 11 888 | PLATA (Kg.f) |
| ZINC (TMF) | 849 | 921 | 774 | 820 | 732 | 847 | 679 | 934 | 826 | 934 | 1 199 | 1 004 | 1 013 | ZINC (TMF) |
| PLOMO (TMF) | 973 | 1 030 | 952 | 904 | 829 | 901 | 660 | 983 | 887 | 871 | 1 098 | 932 | 949 | PLOMO (TMF) |
| ORO (Grs.f) | 545 | 454 | 434 | 815 | 698 | 480 | 41 165 | 203 | 767 | 31 746 | 27 795 | 49 025 | 56 177 | ORO (Grs.f) |

1/ Cifras preliminares.

Fuente: MINEM.

Elaboración: BCRP - Sucursal Huancayo. Departamento de Estudios Económicos.

ANEXO 3

HUANCAVELICA: EXPORTACIONES FOB POR TIPO DE PRODUCTOS 1/
(Millones US\$)

| TIPO | 2 017 | | | | | | | | 2 018 | | | | | TIPO |
|-----------------------------------|----------|----------|----------|----------|----------|----------|----------|----------|----------|----------|----------|----------|----------|-----------------------------------|
| | MAY | JUN | JUL | AGO | SET | OCT | NOV | DIC | ENE | FEB | MAR | ABR | MAY | |
| Productos Tradicionales | 0 | 3 | 2 | 1 | 1 | 1 | 4 | 1 | 1 | 1 | 0 | 1 | 0 | Productos Tradicionales |
| Agrícolas | 0 | 0 | 0 | 0 | 0 | 0 | 0 | 0 | 0 | 0 | 0 | 0 | 0 | Agrícolas |
| Mineros | 0 | 3 | 2 | 1 | 1 | 1 | 4 | 1 | 1 | 1 | 0 | 1 | 0 | Mineros |
| Productos No Tradicionales | 1 | 2 | 1 | 1 | 1 | 1 | 1 | 2 | 1 | 2 | 2 | 1 | 2 | Productos No Tradicionales |
| Agropecuarios | 0 | 0 | 0 | 0 | 0 | 0 | 0 | 0 | 0 | 0 | 0 | 0 | 0 | Agropecuarios |
| Pesqueros | 1 | 2 | 1 | 1 | 1 | 1 | 1 | 2 | 1 | 1 | 2 | 1 | 2 | Pesqueros |
| Textil | 0 | 0 | 0 | 0 | 0 | 0 | 0 | 0 | 0 | 0 | 0 | 0 | 0 | Textil |
| Maderas y papeles, y sus manuf. | 0 | 0 | 0 | 0 | 0 | 0 | 0 | 0 | 0 | 0 | 0 | 0 | 0 | Maderas y papeles, y sus manuf. |
| Químicos | 0 | 0 | 0 | 0 | 0 | 0 | 0 | 0 | 0 | 0 | 0 | 0 | 0 | Químicos |
| Minerales no metálicos | 0 | 0 | 0 | 0 | 0 | 0 | 0 | 0 | 0 | 0 | 0 | 0 | 0 | Minerales no metálicos |
| Sidero-Metalúrgico y joyerías | 0 | 0 | 0 | 0 | 0 | 0 | 0 | 0 | 0 | 0 | 0 | 0 | 0 | Sidero-Metalúrgico y joyerías |
| Metal-Mecánicos | 0 | 0 | 0 | 0 | 0 | 0 | 0 | 0 | 0 | 0 | 0 | 0 | 0 | Metal-Mecánicos |
| Resto de otros no tradicionales | 0 | 0 | 0 | 0 | 0 | 0 | 0 | 0 | 0 | 0 | 0 | 0 | 0 | Resto de otros no tradicionales |
| TOTAL EXPORTACIONES | 1 | 4 | 3 | 2 | 2 | 2 | 5 | 4 | 2 | 2 | 2 | 2 | 2 | TOTAL EXPORTACIONES |

1/ Cifras Preliminares.

Fuente: SUNAT

Elaboración: BCRP - Sucursal Huancayo. Departamento de Estudios Económicos.

ANEXO 4

HUANCAVELICA: EXPORTACIONES FOB DE PRODUCTOS TRADICIONALES 1/
(Millones US\$ valor FOB)

| TIPO | 2 017 | | | | | | | | 2 018 | | | | | TIPO | |
|-----------------------|----------|----------|----------|----------|----------|----------|----------|----------|----------|----------|----------|----------|----------|----------------|-----------------------|
| | MAY | JUN | JUL | AGO | SET | OCT | NOV | DIC | ENE | FEB | MAR | ABR | MAY | | |
| AGROPECUARIO | 0 | 0 | 0 | 0 | 0 | 0 | 0 | 0 | 0 | 0 | 0 | 0 | 0 | 0 | AGROPECUARIO |
| Café | | | | | | | | | | | | | | | Café |
| Volúmen (TM) | 0 | 0 | 0 | 0 | 0 | 0 | 0 | 0 | 0 | 0 | 0 | 0 | 0 | 0 | Volúmen (TM) |
| Valor (Millones US\$) | 0 | 0 | 0 | 0 | 0 | 0 | 0 | 0 | 0 | 0 | 0 | 0 | 0 | 0 | Valor (Millones US\$) |
| Lana | | | | | | | | | | | | | | | Lana |
| Volúmen (TM) | 0 | 0 | 0 | 0 | 0 | 0 | 0 | 0 | 0 | 0 | 0 | 0 | 0 | 0 | Volúmen (TM) |
| Valor (Millones US\$) | 0 | 0 | 0 | 0 | 0 | 0 | 0 | 0 | 0 | 0 | 0 | 0 | 0 | 0 | Valor (Millones US\$) |
| MINEROS | 0 | 3 | 2 | 1 | 1 | 1 | 4 | 1 | 1 | 1 | 0 | 1 | 0 | MINEROS | |
| Cobre | | | | | | | | | | | | | | | Cobre |
| Volúmen (TM) | 0 | 211 | 0 | 0 | 0 | 0 | 1 754 | 0 | 0 | 0 | 0 | 0 | 0 | 0 | Volúmen (TM) |
| Valor (Millones US\$) | 0 | 0 | 0 | 0 | 0 | 0 | 3 | 0 | 0 | 0 | 0 | 0 | 0 | 0 | Valor (Millones US\$) |
| Oro | | | | | | | | | | | | | | | Oro |
| Volúmen (TM) | 0 | 0 | 0 | 0 | 0 | 0 | 0 | 0 | 0 | 0 | 0 | 0 | 0 | 0 | Volúmen (TM) |
| Valor (Millones US\$) | 0 | 2 | 2 | 1 | 1 | 1 | 1 | 1 | 1 | 1 | 0 | 1 | 0 | 0 | Valor (Millones US\$) |
| Plata | | | | | | | | | | | | | | | Plata |
| Volúmen (TM) | 0 | 0 | 0 | 0 | 0 | 0 | 0 | 0 | 0 | 0 | 0 | 0 | 0 | 0 | Volúmen (TM) |
| Valor (Millones US\$) | 0 | 0 | 0 | 0 | 0 | 0 | 0 | 0 | 0 | 0 | 0 | 0 | 0 | 0 | Valor (Millones US\$) |
| Plomo | | | | | | | | | | | | | | | Plomo |
| Volúmen (TM) | 0 | 0 | 0 | 0 | 0 | 17 | 0 | 0 | 0 | 0 | 0 | 0 | 0 | 0 | Volúmen (TM) |
| Valor (Millones US\$) | 0 | 0 | 0 | 0 | 0 | 0 | 0 | 0 | 0 | 0 | 0 | 0 | 0 | 0 | Valor (Millones US\$) |
| Zinc | | | | | | | | | | | | | | | Zinc |
| Volúmen (TM) | 0 | 0 | 0 | 0 | 0 | 0 | 0 | 0 | 0 | 0 | 0 | 0 | 0 | 0 | Volúmen (TM) |
| Valor (Millones US\$) | 0 | 0 | 0 | 0 | 0 | 0 | 0 | 0 | 0 | 0 | 0 | 0 | 0 | 0 | Valor (Millones US\$) |
| Otros | | | | | | | | | | | | | | | Otros |
| Volúmen (TM) | 0 | 0 | 0 | 0 | 0 | 0 | 0 | 0 | 0 | 0 | 0 | 0 | 0 | 0 | Volúmen (TM) |
| Valor (Millones US\$) | 0 | 0 | 0 | 0 | 0 | 0 | 0 | 0 | 0 | 0 | 0 | 0 | 0 | 0 | Valor (Millones US\$) |
| TOTAL | 0 | 3 | 2 | 1 | 1 | 1 | 4 | 1 | 1 | 1 | 0 | 1 | 0 | TOTAL | |

1/ Cifras Preliminares.

Fuente: SUNAT

Elaboración: BCRP - Sucursal Huancayo. Departamento de Estudios Económicos.



ANEXO 5

HUANCAVELICA: INGRESOS CORRIENTES DEL GOBIERNO CENTRAL
(Millones de soles)

| | 2 017 | | | | | | | | | 2 018 | | | | | |
|--|-------|-----|-----|-----|-----|-----|-----|-----|-----|-------|-----|-----|-----|--|--|
| | MAY | JUN | JUL | AGO | SET | OCT | NOV | DIC | ENE | FEB | MAR | ABR | MAY | | |
| I. INGRESOS TRIBUTARIOS | 2 | 2 | 2 | 3 | 3 | 3 | 3 | 3 | 5 | 3 | 3 | 3 | 3 | I. INGRESOS TRIBUTARIOS | |
| 1). Impuesto a la Renta | 1 | 1 | 1 | 1 | 1 | 1 | 1 | 1 | 2 | 2 | 2 | 2 | 2 | 1). Impuesto a la Renta | |
| Personas Naturales | 1 | 1 | 1 | 1 | 1 | 1 | 1 | 1 | 1 | 1 | 1 | 1 | 1 | Personas Naturales | |
| Personas Jurídicas | 0 | 0 | 0 | 1 | 1 | 0 | 0 | 1 | 1 | 1 | 0 | 0 | 0 | Personas Jurídicas | |
| Regularización | 0 | 0 | 0 | 0 | 0 | 0 | 0 | 0 | 0 | 0 | 1 | 0 | 0 | Regularización | |
| 2). Impuesto a las Importaciones | 0 | 0 | 0 | 0 | 0 | 0 | 0 | 0 | 0 | 0 | 0 | 0 | 0 | 2). Impuesto a las Importaciones | |
| 3). Impuesto General a las Ventas | 1 | 1 | 1 | 1 | 1 | 1 | 1 | 1 | 2 | 1 | 1 | 1 | 1 | 3). Impuesto General a las Ventas | |
| 4). Imp. Selectivo al Consumo (ISC) | 0 | 0 | 0 | 0 | 0 | 0 | 0 | 0 | 0 | 0 | 0 | 0 | 0 | 4). Imp. Selectivo al Consumo (ISC) | |
| 5). Otros Ingresos Tributarios | 0 | 0 | 0 | 1 | 0 | 0 | 0 | 1 | 0 | 1 | 0 | 0 | 1 | 5). Otros Ingresos Tributarios | |
| II. INGRESOS NO TRIBUTARIOS | 0 | 0 | 0 | 0 | 0 | 0 | 0 | 0 | 0 | 0 | 0 | 0 | 0 | II. INGRESOS NO TRIBUTARIOS | |
| TOTAL INGRESOS (I+II) | 2 | 2 | 2 | 3 | 3 | 3 | 3 | 3 | 5 | 3 | 3 | 3 | 3 | TOTAL INGRESOS (I+II) | |

Fuente: SUNAT.

Elaboración: BCRP - Sucursal Huancayo. Departamento de Estudios Económicos.

ANEXO 6

HUANCAVELICA: EJECUCIÓN DEL PRESUPUESTO PÚBLICO DEL GOBIERNO NACIONAL 1/
(Millones de soles)

| | 2017 | | | | | | | | 2018 | | | | | |
|--|-----------|-----------|-----------|-----------|-----------|-----------|-----------|------------|-----------|-----------|-----------|-----------|-----------|--|
| | MAY | JUN | JUL | AGO | SET | OCT | NOV | DIC | ENE | FEB | MAR | ABR | MAY | |
| GASTOS NO FINANCIEROS | 40 | 52 | 94 | 59 | 41 | 54 | 55 | 120 | 37 | 40 | 28 | 51 | 40 | GASTOS NO FINANCIEROS |
| a. GASTOS CORRIENTES | 31 | 39 | 35 | 36 | 24 | 40 | 35 | 56 | 34 | 35 | 22 | 43 | 33 | a. GASTOS CORRIENTES |
| 1. Personal y Obligaciones Sociales | 8 | 8 | 9 | 7 | 7 | 8 | 7 | 9 | 9 | 9 | 9 | 8 | 8 | 1. Personal y Obligaciones Sociales |
| 2. Pensiones y Otras Prest. Sociales | 1 | 0 | 2 | 0 | 0 | 1 | 1 | 2 | 2 | 4 | 1 | 2 | 2 | 2. Pensiones y Otras Prest. Sociales |
| 3. Bienes y Servicios | 10 | 7 | 17 | 9 | 10 | 9 | 12 | 19 | 6 | 8 | 10 | 10 | 11 | 3. Bienes y Servicios |
| 4. Donaciones y Transferencias 2/ | 0 | 0 | 0 | 0 | -1 | 0 | 0 | 0 | 0 | 0 | 0 | 0 | 0 | 4. Donaciones y Transferencias |
| 5. Otros Gastos Corrientes | 11 | 24 | 7 | 20 | 7 | 21 | 15 | 27 | 18 | 14 | 1 | 23 | 12 | 5. Otros Gastos Corrientes |
| b. GASTOS DE CAPITAL | 10 | 13 | 59 | 23 | 17 | 14 | 19 | 64 | 3 | 5 | 6 | 8 | 8 | b. GASTOS DE CAPITAL |
| 1. Adquisición de Activos No Financieros | 10 | 13 | 59 | 23 | 17 | 14 | 19 | 61 | 3 | 5 | 6 | 8 | 8 | 1. Adquisición de Activos No Financieros |
| 2. Otros gastos de capital 3/ | 0 | 0 | 0 | 0 | 0 | 0 | 0 | 3 | 0 | 0 | 0 | 0 | 0 | 2. Otros gastos de capital |

1/ Información actualizada al 31 de mayo de 2018.

2/ Neto de transferencias intergubernamentales.

3/ Incluye donaciones y transferencias.

Fuente: MEF.

Elaboración: BCRP - Sucursal Huancayo. Departamento de Estudios Económicos.



ANEXO 7

HUANCAVELICA: EJECUCIÓN DEL PRESUPUESTO PÚBLICO DEL GOBIERNO REGIONAL 1/
(Millones de soles)

| | 2017 | | | | | | | | 2018 | | | | | |
|--|-----------|-----------|-----------|-----------|-----------|-----------|-----------|------------|-----------|-----------|-----------|-----------|-----------|--|
| | MAY | JUN | JUL | AGO | SET | OCT | NOV | DIC | ENE | FEB | MAR | ABR | MAY | |
| GASTOS NO FINANCIEROS | 68 | 79 | 63 | 76 | 75 | 90 | 97 | 185 | 53 | 58 | 62 | 75 | 79 | GASTOS NO FINANCIEROS |
| a. GASTOS CORRIENTES | 55 | 54 | 59 | 58 | 59 | 66 | 86 | 132 | 52 | 57 | 54 | 61 | 64 | a. GASTOS CORRIENTES |
| 1. Personal y Obligaciones Sociales | 37 | 37 | 42 | 38 | 39 | 40 | 53 | 64 | 45 | 47 | 43 | 47 | 46 | 1. Personal y Obligaciones Sociales |
| 2. Pensiones y Otras Prest. Sociales | 2 | 2 | 2 | 2 | 2 | 2 | 2 | 3 | 2 | 3 | 2 | 2 | 2 | 2. Pensiones y Otras Prest. Sociales |
| 3. Bienes y Servicios | 17 | 15 | 15 | 18 | 19 | 24 | 29 | 59 | 5 | 7 | 9 | 13 | 16 | 3. Bienes y Servicios |
| 4. Donaciones y Transferencias | 0 | 0 | 0 | 0 | 0 | 0 | 0 | 0 | 0 | 0 | 0 | 0 | 0 | 4. Donaciones y Transferencias |
| 5. Otros Gastos Corrientes | 0 | 0 | 0 | 0 | 0 | 0 | 1 | 6 | 0 | 0 | 0 | 0 | 0 | 5. Otros Gastos Corrientes |
| b. GASTOS DE CAPITAL | 13 | 25 | 4 | 18 | 15 | 24 | 11 | 53 | 1 | 1 | 8 | 14 | 15 | b. GASTOS DE CAPITAL |
| 1. Adquisición de Activos No Financieros | 12 | 20 | 4 | 18 | 15 | 21 | 11 | 53 | 1 | 1 | 8 | 12 | 14 | 1. Adquisición de Activos No Financieros |
| 2. Otros gastos de capital 2/ | 1 | 5 | 0 | 0 | 0 | 2 | 0 | 0 | 0 | 0 | 0 | 2 | 1 | 2. Otros gastos de capital |

1/ Información actualizada al 31 de mayo de 2018.

2/ Incluye donaciones y transferencias.

Fuente: MEF.

Elaboración: BCRP - Sucursal Huancayo. Departamento de Estudios Económicos.

ANEXO 8

HUANCAVELICA: EJECUCIÓN DEL PRESUPUESTO PÚBLICO DE LOS GOBIERNOS LOCALES 1/
(Millones de soles)

| | 2017 | | | | | | | | 2018 | | | | | |
|--|-----------|-----------|-----------|-----------|-----------|-----------|-----------|------------|-----------|-----------|-----------|-----------|-----------|--|
| | MAY | JUN | JUL | AGO | SET | OCT | NOV | DIC | ENE | FEB | MAR | ABR | MAY | |
| GASTOS NO FINANCIEROS | 51 | 50 | 73 | 51 | 69 | 56 | 59 | 159 | 12 | 23 | 38 | 33 | 42 | GASTOS NO FINANCIEROS |
| a. GASTOS CORRIENTES | 17 | 17 | 16 | 15 | 15 | 18 | 18 | 29 | 6 | 10 | 15 | 14 | 15 | a. GASTOS CORRIENTES |
| 1. Personal y Obligaciones Sociales | 3 | 3 | 3 | 3 | 3 | 3 | 3 | 4 | 2 | 3 | 3 | 3 | 3 | 1. Personal y Obligaciones Sociales |
| 2. Pensiones y Otras Prest. Sociales | 1 | 1 | 1 | 1 | 1 | 3 | 2 | 3 | 0 | 0 | 0 | 1 | 1 | 2. Pensiones y Otras Prest. Sociales |
| 3. Bienes y Servicios | 12 | 10 | 10 | 10 | 8 | 8 | 9 | 19 | 3 | 6 | 10 | 9 | 10 | 3. Bienes y Servicios |
| 4. Donaciones y Transferencias | 1 | 3 | 1 | 1 | 3 | 5 | 4 | 4 | 0 | 1 | 1 | 1 | 1 | 4. Donaciones y Transferencias |
| 5. Otros Gastos Corrientes | 0 | 0 | 0 | 0 | 0 | 0 | 0 | 0 | 0 | 0 | 0 | 0 | 0 | 5. Otros Gastos Corrientes |
| b. GASTOS DE CAPITAL | 34 | 33 | 57 | 36 | 53 | 37 | 41 | 130 | 6 | 14 | 23 | 19 | 27 | b. GASTOS DE CAPITAL |
| 1. Adquisición de Activos No Financieros | 34 | 33 | 56 | 36 | 53 | 37 | 41 | 130 | 6 | 14 | 23 | 19 | 27 | 1. Adquisición de Activos No Financieros |
| 2. Otros gastos de capital 2/ | 0 | 0 | 0 | 0 | 0 | 0 | 0 | 0 | 0 | 0 | 0 | 0 | 0 | 2. Otros gastos de capital |

1/ Información actualizada al 31 de mayo de 2018.

2/ Incluye donaciones y transferencias.

Fuente: MEF.

Elaboración: BCRP - Sucursal Huancayo. Departamento de Estudios Económicos.

ANEXO 9

HUANCAVELICA: MOROSIDAD 1/
(En porcentajes)

| ENTIDADES FINANCIERAS | 2 017 | | | | | | | | | 2 018 | | | | ENTIDADES FINANCIERAS |
|---------------------------------------|------------|------------|------------|------------|------------|------------|------------|------------|------------|------------|------------|------------|------------|---------------------------------------|
| | ABR | MAY | JUN | JUL | AGO | SET | OCT | NOV | DIC | ENE | FEB | MAR | ABR | |
| I. BANCA MÚLTIPLE | 2,1 | 2,5 | 2,0 | 3,0 | 3,0 | 3,8 | 4,4 | 3,7 | 3,9 | 3,6 | 4,0 | 4,1 | 3,9 | I. BANCA MÚLTIPLE |
| II. INSTITUCIONES NO BANCARIAS | | | | | | | | | | | | | | II. INSTITUCIONES NO BANCARIAS |
| Financieras | 3,4 | 2,9 | 2,5 | 2,6 | 2,7 | 2,7 | 3,0 | 3,1 | 3,5 | 3,4 | 3,6 | 3,4 | 3,5 | Financieras |
| Cajas Municipales | 3,5 | 3,4 | 3,5 | 3,5 | 3,5 | 3,4 | 3,7 | 3,6 | 3,3 | 3,6 | 3,9 | 3,9 | 3,9 | Cajas Municipales |
| Cajas Rurales | - | - | 8,1 | 7,1 | 6,4 | 5,8 | 5,8 | 5,5 | 5,1 | 5,6 | 6,3 | 6,4 | 6,7 | Cajas Rurales |
| EDPYMEs | 6,4 | 8,1 | - | - | - | - | - | - | - | | | | - | EDPYMEs |
| III. ENTIDADES ESTATALES | | | | | | | | | | | | | | III. ENTIDADES ESTATALES |
| Banco de la Nación 2/ | 2,1 | 2,1 | 2,1 | 2,1 | 2,0 | 1,9 | 1,8 | 1,9 | 2,0 | 1,9 | 1,9 | 2,0 | 2,0 | Banco de la Nación 2/ |
| TOTAL | 3,2 | 3,2 | 3,0 | 3,1 | 3,1 | 3,2 | 3,4 | 3,4 | 3,3 | 3,4 | 3,7 | 3,6 | 3,6 | TOTAL |

1/ Cifras preliminares.

2/ Sólo considera los créditos de consumo e hipotecario.

Fuente: SBS y AFP.

Elaboración: BCRP - Sucursal Huancayo. Departamento de Estudios Económicos.