

BANCO CENTRAL DE RESERVA DEL PERÚ
SUCURSAL HUANCAYO



HUANCAVELICA: Síntesis de Actividad Económica
Abril 2018¹

Departamento de Estudios Económicos

¹ En el presente informe participaron Francisco Callupe Casaño y Joel Jovani Turco Quinto.

ÍNDICE

Página

RESUMEN EJECUTIVO.....	3
I. ACTIVIDAD PRODUCTIVA.....	5
1. Actividad primaria.....	5
1.1 Sector agropecuario.....	5
1.2 Sector minería.....	7
2. Otros indicadores sectoriales.....	8
2.1 Sector construcción.....	8
2.2 Arribos a los establecimientos de hospedaje.....	8
II. ASPECTOS LABORALES.....	9
1. Empleo.....	9
III. SECTOR EXTERNO.....	10
1. Exportaciones.....	10
IV. CRÉDITOS Y DEPÓSITOS.....	11
1. Créditos.....	11
2. Depósitos.....	13
V. EJECUCIÓN DEL PRESUPUESTO PÚBLICO.....	14
1. Ejecución del Presupuesto Público de Gastos Corrientes.....	14
2. Ejecución del Presupuesto Público de Inversiones.....	14
VI. ANEXOS.....	17



RESUMEN EJECUTIVO

Principales hechos de importancia

- En abril, el **sector minero** creció en 14,9 por ciento interanual, explicado por la mayor producción de cobre, zinc y oro. Contrariamente, la producción **agropecuaria** registró una disminución de 2,5 por ciento interanual, debido a las contracciones de los subsectores agrícola (-0,5 por ciento) y pecuario (-10,8 por ciento).
- En cuanto a los **otros indicadores de actividad económica**, destacó en abril, el incremento del crédito directo total (15,0 por ciento); crédito de consumo (14,7 por ciento); crédito hipotecario (18,1 por ciento); e inversión pública (10,1 por ciento).

Actividad primaria

- El **sector agropecuario** registró un decrecimiento de 2,5 por ciento interanual en abril, influenciado por las reducciones de las actividades agrícola (-0,5 por ciento) y pecuaria (-10,8 por ciento). Entre enero y abril, se redujo en 1,1 por ciento respecto del mismo periodo de 2017, ante la disminución del sub sector pecuario (-8,1 por ciento), no obstante el incremento de la actividad agrícola (1,8 por ciento).
- La **actividad minera** creció por tercer mes consecutivo, luego de reducirse por treinta y dos meses. En abril, aumentó en 14,9 por ciento interanual, influenciado por el incremento en la producción de cobre (30,5 por ciento), zinc (16,6 por ciento) y oro (7 378,9 por ciento). Entre enero y abril, aumentó en 8,1 por ciento respecto de similar periodo de 2017, influenciado por la mayor producción de cobre (3,1 por ciento), zinc (22,9 por ciento), plomo (7,0 por ciento) y oro (5 012,3 por ciento).

Otros indicadores de actividad económica

- Los **despachos de cemento** registraron una caída por quinto mes consecutivo, luego de tres meses de recuperación. En abril, se redujo en 6,4 por ciento interanual, explicado por una menor demanda de cemento, debido a la menor inversión privada y pública en todos los niveles de gobierno. Entre enero y abril, disminuyeron en 18,1 por ciento respecto a similar periodo de 2017, debido principalmente a la menor inversión pública en todos los niveles de gobierno.
- El **crédito directo total** en la región (S/ 353 millones) aumentó en 15,0 por ciento respecto a abril de 2017, sobresaliendo los mayores montos otorgados por la Banca Múltiple, Banco de la Nación y Cajas Municipales. Asimismo, los créditos de **consumo** e **hipotecarios** crecieron en 14,7y 18,1 por ciento, respectivamente.
- La **inversión pública** del mes (S/ 39 millones) creció en 10,1 por ciento interanual, ante los mayores montos ejecutados en el Gobierno Regional. Entre enero y abril, sumó S/ 106 millones, menor en 18,7 por ciento respecto al mismo periodo de 2017, explicado por las reducciones por parte del Gobierno Nacional y municipios. En el avance, los tres principales proyectos con mayor monto fueron: “Mejoramiento de la Carretera Pallalla - Repartición Ampurhuay - Añancusi - Mayunmarca - Andabamba - Rosario - Virgen de Lourdes - Huancavelica” con un gasto acumulado de S/ 7 millones a cargo del Gobierno Regional; “Mejoramiento y ampliación del servicio de agua potable y alcantarillado e instalación de la planta de tratamiento de aguas residuales de la ciudad de Lircay, distrito de Lircay, provincia de Angaraes” con un gasto devengado de S/ 3 millones a cargo del Gobierno Nacional; y “Mejoramiento y ampliación del servicio de agua potable y creación del servicio de alcantarillado del centro poblado de Tambranco y de las localidades de Villa Sol y Rayanniyocc, distrito de Anta, provincia de Acobamba” con un gasto acumulado de S/ 3 millones a cargo de los municipios.

CUADRO N° 1
HUANCAVELICA: OTROS INDICADORES DE ACTIVIDAD ECONÓMICA
 (Variación % respecto a similar mes del año anterior)

	Nov.17	Dic.17	Ene.18	Feb.18	Mar.18	Abr.18
Despachos de cemento 1/	↑ 13,2	↓ -0,1	↓ -11,8	↓ -22,2	↓ -32,3	↓ -6,4
Arribos a los establecimientos de hospedaje	↓ -1,2	↑ 0,9	↑ 7,8	↑ 0,8	↑ 6,9	
Empleo formal urbano 2/	↑ 5,5	↑ 7,4	↑ 9,1	↑ 5,8	↑ 15,0	
Crédito total 3/	↑ 15,2	↑ 14,0	↑ 14,1	↑ 13,2	↑ 12,8	↑ 15,0
Crédito de consumo 3/	↑ 16,2	↑ 15,0	↑ 15,0	↑ 14,8	↑ 14,8	↑ 14,7
Crédito hipotecario 3/	↑ 25,3	↑ 24,9	↑ 25,1	↑ 20,4	↑ 14,8	↑ 18,1
Inversión pública 1/	↓ -11,1	↑ 9,5	↓ -40,8	↓ -38,2	↓ -19,1	↑ 10,1

1/ En términos reales.

2/ En empresas de 10 a más trabajadores situadas en la ciudad de Huancavelica.

3/ En términos nominales.

Fuentes: UNACEM, MINCETUR, MTPE, SBS y MEF.



I. ACTIVIDAD PRODUCTIVA

1. Actividad primaria

1.1 Sector agropecuario

- La actividad agropecuaria registró una disminución de 2,5 por ciento interanual en abril, influenciado por las reducciones de las actividades agrícola (-0,5 por ciento) y pecuaria (-10,8 por ciento). Entre enero y abril, se redujo en 1,1 por ciento respecto del mismo periodo de 2017, ante la disminución del sub sector pecuario (-8,1 por ciento), no obstante el incremento de la actividad agrícola (1,8 por ciento).
- El subsector agrícola decreció en 0,5 por ciento interanual en el mes, ante la menor oferta con destino al mercado externo y agroindustria (-51,9 por ciento), no obstante el ligero incremento en el dirigido al mercado interno (0,1 por ciento); destacando en el primer caso, la reducción en la producción de quinua; y en el segundo caso, por los incrementos en maíz amiláceo, arveja grano verde, frijol grano seco, tuna, maíz choclo, haba grano verde, cebada grano y papaya; en arveja grano verde y maíz choclo, debido a las mayores siembras en las provincias de Acobamba, Tayacaja y Huancavelica, incentivados por los mayores precios de mercado. Entre enero y abril, creció en 1,8 por ciento, por la mayor producción dirigida al mercado interno (2,1 por ciento), contrarrestado parcialmente por la disminución para el mercado externo agroindustria (-23,6 por ciento); destacando en el primer caso, los incrementos en arveja grano verde, olluco, maíz choclo, haba grano verde, maíz amiláceo, cebada grano, frijol grano seco y papaya, entre los principales; mientras que, en el segundo caso, por la menor oferta de quinua.

CUADRO N° 2
HUANCAVELICA: SECTOR AGROPECUARIO 1/
(Miles de Toneladas)

Subsectores	Estructura Porcentual 2016 /2	Abril			Enero - Abril		
		2 017	2 018	Var. %	2 017	2 018	Var. %
AGRÍCOLA	71,2			-0,5			1,8
Orientada al mercado interno 2/	70,2			0,1			2,1
Papa	31,5	41,3	36,7	-11,0	85,5	79,9	-6,6
Alfalfa	4,5	12,8	11,2	-12,2	51,0	48,8	-4,3
Arveja grano verde	5,1	2,4	3,0	22,8	8,9	10,4	16,9
Olluco	1,8	2,0	2,0	0,5	3,9	5,4	39,2
Tuna	1,1	1,8	2,1	14,1	5,0	4,8	-4,3
Maíz choclo	1,0	0,8	1,1	27,1	3,0	3,6	17,2
Haba grano verde	1,1	1,1	1,3	18,2	2,9	3,3	13,3
Maíz amiláceo	8,3	1,4	2,2	61,5	2,1	3,1	48,8
Orientada al mercado externo y agroindustria 2/	0,9			-51,9			-23,6
Palta	0,2	0,1	0,1	5,5	0,4	0,4	6,9
Quinua	0,4	0,2	0,0	-100,0	0,2	0,0	-91,3
Caña de azúcar	0,0	0,0	0,0	-	0,0	0,0	-
PECUARIO	28,8			-10,8			-8,1
Carne de vacuno 3/	7,5	0,3	0,3	-6,4	1,2	0,9	-18,7
Carne de ave 3/	1,2	0,1	0,1	1,2	0,3	0,3	2,6
Carne de ovino 3/	3,6	0,1	0,1	-7,1	0,4	0,4	-2,3
Leche	4,7	1,8	2,1	15,8	7,0	8,0	14,8
SECTOR AGROPECUARIO	100,0			-2,5			-1,1

1/ Cifras preliminares.

2/ A precios de 2007.

3/ Peso neto.

Fuente: MINAGRI.

Elaboración: BCRP - Sucursal Huancayo. Departamento de Estudios Económicos.

- Respecto a la producción pecuaria, decreció en 10,8 por ciento interanual en el mes, debido a la menor producción de lana, huevo, fibra de alpaca, fibra de llama, y carnes de, caprino, llama, ovino, alpaca y vacuno. Entre enero y abril, disminuyó 8,1 por ciento respecto a similar periodo de 2017, influenciado por la menor oferta de lana, huevo, fibra de llama, fibra de alpaca, y carnes de, vacuno, alpaca, llama, caprino, porcino y ovino.
- En cuanto al avance de las siembras, correspondiente a la actual campaña agrícola (2017-2018), se instalaron 108 464 hectáreas, mayor en 12 549 hectáreas (13,1 por ciento) respecto a su similar de la campaña anterior (2016-2017), debido a incrementos en las instalaciones de cultivos transitorios (12 738 hectáreas o 13,3 por ciento más), no obstante las menores siembras de cultivos permanentes (190 hectáreas o 81,7 por ciento menos). Respecto al incremento en los cultivos transitorios, se sustentó en papa, maíz amiláceo, haba grano seco, arveja grano verde, arveja grano seco, olluco y haba grano verde; en papa y arveja grano verde, por la normalización de las lluvias en enero y abril, principalmente en las provincias de Tayacaja, Acobamba y Churcampa. En cuanto a los cultivos permanentes, su reducción se relacionó a menores siembras de tuna y alfalfa.

CUADRO N° 3
HUANCAVELICA: SUPERFICIE SEMBRADA 1/
(Hectáreas)

	Campaña Agrícola 2/		Variación	
	2016-2017	2017-2018	Absoluta	Porcentual
Cultivos Transitorios	95 683	108 421	12 738	13,3
Papa	21 714	27 673	5 959	27,4
Maíz amiláceo	17 999	19 624	1 625	9,0
Cebada grano	15 097	12 871	-2 226	-14,7
Haba grano seco	6 856	7 714	858	12,5
Arveja grano verde	6 142	7 114	972	15,8
Haba grano verde	2 837	4 648	1 811	63,8
Olluco	2 424	4 565	2 140	88,3
Frijol grano seco	5 570	4 551	-1 019	-18,3
Arveja grano seco	3 608	4 511	903	25,0
Trigo	4 923	3 189	-1 734	-35,2
Otros	8 514	11 963	3 449	40,5
Cultivos Permanentes	232	43	-190	-81,7
Palta	30	38	8	25,0
Alfalfa	195	4	-191	-97,9
Melocotonero	0	1	1	-
Café	0	0	0	-
Lúcuma	0	0	0	-
Otros	7	0	-7	-100,0
TOTAL	95 915	108 464	12 549	13,1

1/ Cifras preliminares.

2/ De agosto a abril.

Fuente: Dirección Regional de Agricultura - Huancavelica.

Elaboración: BCRP - Sucursal Huancayo. Departamento de Estudios Económicos.

1.2 Sector minería

- La producción minera en la región creció por tercer mes consecutivo luego de reducirse por treinta y dos meses. En abril, aumentó en 14,9 por ciento interanual, influenciado por la mayor producción de cobre (30,5 por ciento), zinc (16,6 por ciento) y oro (7 378,9 por ciento), no obstante las reducciones de plata (-13,5 por ciento) y plomo (-11,3 por ciento). En cobre, por la minera Doe Run; en zinc, debido a Kolpa; y en oro, por la minera Sierra Antapite.
- Entre enero y abril, aumentó en 8,1 por ciento respecto de similar periodo de 2017, influenciado por la mayor producción de cobre (3,1 por ciento), zinc (22,9 por ciento), plomo (7,0 por ciento) y oro (5 012,3 por ciento). En cobre, por las mineras Doe Run y Kolpa; en zinc y plomo, influenciado por Kolpa; y en oro, por Sierra Antapite. El resultado del mes se contrarrestó parcialmente por el menor procesamiento de plata (-4,6 por ciento) en la minera Buenaventura.
- Entre enero y abril, a precios de 2007, la producción de cobre significó el 41 por ciento del VBP minero, seguido por plata (28 por ciento), zinc (15 por ciento) y plomo (12 por ciento).

CUADRO N° 4
HUANCAVELICA: SECTOR MINERÍA 1/
(Variación % real respecto a similar periodo del año anterior)

	Estructura Porcentual 2016 2/	Abril			Enero - Abril		
		2 017	2 018	Var. %	2 017	2 018	Var. %
Cobre (TMF)	41,4	879	1 147	30,5	4 169	4 296	3,1
Plata (Kg.f)	32,7	12 155	10 517	-13,5	42 747	40 778	-4,6
Zinc (TMF)	12,0	860	1 004	16,6	3 225	3 963	22,9
Plomo (TMF)	13,3	1 051	932	-11,3	3 539	3 787	7,0
Oro (Grs.f)	0,6	656	49 025	7 378,9	2 139	109 333	5 012,3
TOTAL 1/				14,9			8,1

1/ Cifras preliminares.

2/ A precios de 2007.

Fuente: MINEM.

Elaboración: BCRP - Sucursal Huancayo. Departamento de Estudios Económicos.

GRÁFICO N° 1
HUANCAVELICA: CRECIMIENTO DE LA PRODUCCIÓN MINERA
(Variación % real respecto a similar mes del año anterior)

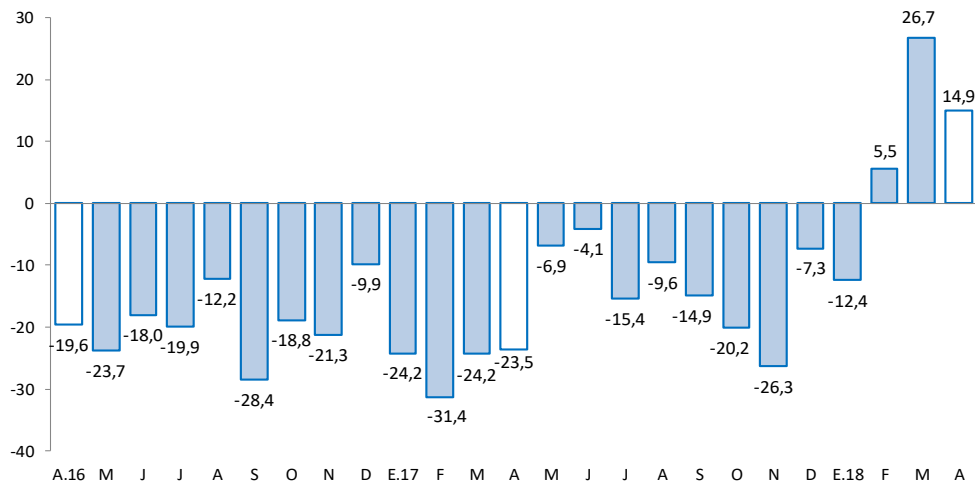

Fuente: MINEM.

Elaboración: BCRP - Sucursal Huancayo. Departamento de Estudios Económicos.

2. Otros indicadores sectoriales

2.1 Sector construcción

- Los despachos de cemento por la empresa UNACEM (plantas Condorcocha y Atocongo con las marcas Cemento Andino y Sol, respectivamente), registraron una caída por quinto mes consecutivo, luego de tres meses de recuperación. En abril, se redujo en 6,4 por ciento interanual, explicado por una menor demanda de cemento, debido a la menor inversión privada y pública en todos los niveles de gobierno.
- Entre enero y abril, los despachos de cemento disminuyeron en 18,1 por ciento respecto a similar periodo de 2017. Este comportamiento se asoció principalmente a la menor inversión pública en todos los niveles de gobierno.

GRÁFICO N° 2
HUANCAVELICA: CRECIMIENTO DE LOS DESPACHOS DE CEMENTO
 (Variación % real respecto a similar mes del año anterior)

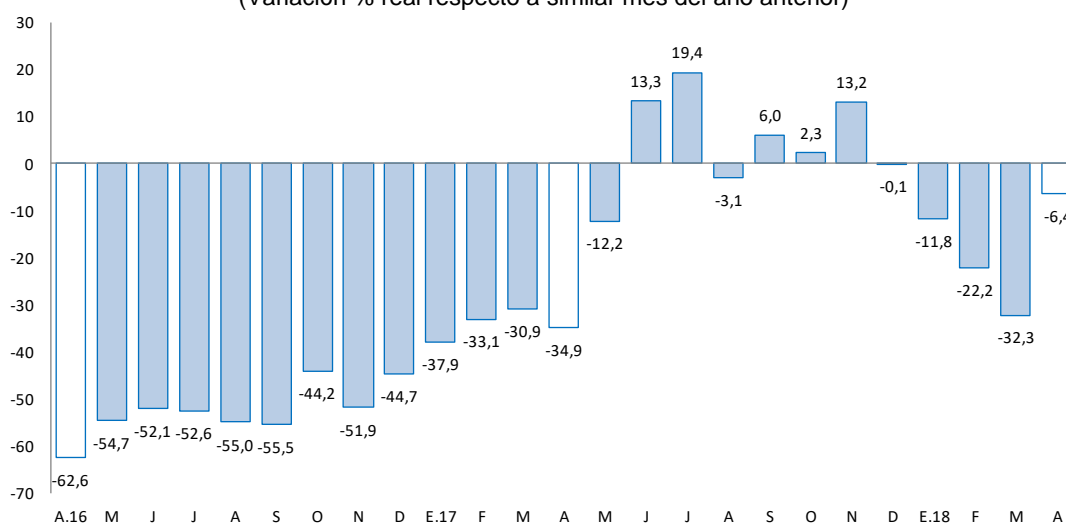

Fuente: UNACEM (Plantas Condorcocha y Atocongo).

Elaboración: BCRP - Sucursal Huancayo. Departamento de Estudios Económicos.

2.2 Arribos a los establecimientos de hospedaje

- En marzo, el número de arribos a los establecimientos de hospedaje (18 miles) aumentó ligeramente en 6,9 por ciento interanual, sumando cuatro meses de expansión continua, sustentado por la mayor afluencia de visitantes nacionales (6,9 por ciento), no obstante la reducción de extranjeros (-1,4 por ciento). Entre enero y marzo, aumentó en 5,3 por ciento respecto a similar periodo de 2017, influenciado por los mayores arribos de visitantes nacionales (5,3 por ciento) y extranjeros (10,0 por ciento). El departamento cuenta con importantes atractivos turísticos, tal es el caso del Complejo Arqueológico Uchku-Inkañan, ubicado en el distrito de Yauli; y el Complejo Huaytará, en el distrito de Huaytará.
- Del total de arribos entre enero y marzo, el 99,6 por ciento fueron nacionales, de los cuales el 39 por ciento procedió del propio departamento, seguido de Junín (24 por ciento), Lima Metropolitana (14 por ciento), Lima provincias (6 por ciento), Ica (6 por ciento) y Ayacucho (5 por ciento). Asimismo, de los visitantes extranjeros, el 19 por ciento procedió de España, seguido de Alemania (18 por ciento), Francia (14 por ciento), Italia (7 por ciento), Argentina (5 por ciento) y Venezuela (5 por ciento), entre los principales.



GRÁFICO N° 3
HUANCAVELICA: CRECIMIENTO DE ARRIBOS A ESTABLECIMIENTOS DE HOSPEDAJE
(Variación %)

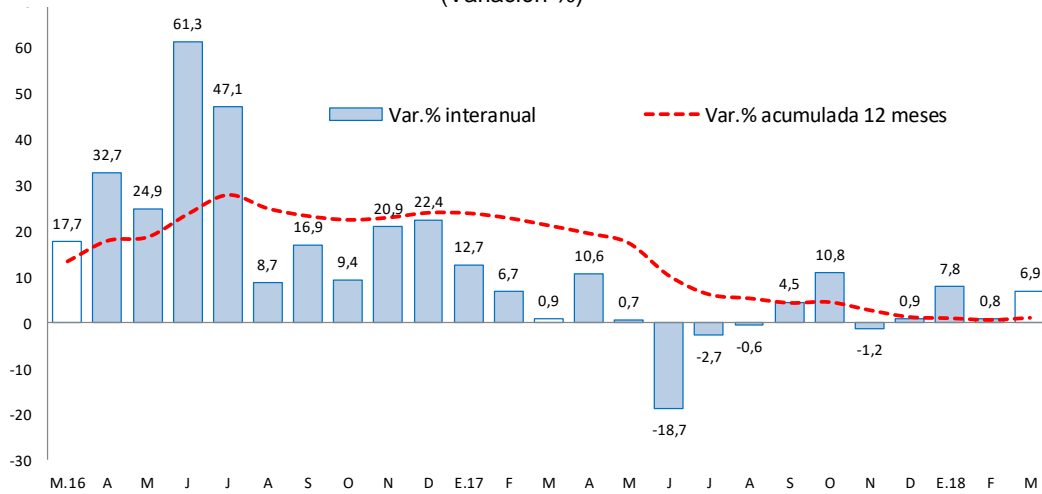

Fuente: MINCETUR.

Elaboración: BCRP - Sucursal Huancayo. Departamento de Estudios Económicos.

II. ASPECTOS LABORALES

1. Empleo

- Al término de marzo, el empleo en la ciudad de Huancavelica, en empresas privadas formales de 10 a más trabajadores, creció en 15,0 por ciento interanual, sumando treinta y siete meses de crecimiento continuo. El resultado del mes estuvo influenciado por el incremento de los sectores comercio (8,3 por ciento) y servicios (15,4 por ciento).
- Entre enero y marzo, se incrementó en 10,0 por ciento respecto a similar periodo de 2017, explicado por la actividad de comercio (11,1 por ciento) y servicios (9,9 por ciento).

CUADRO N° 5
CIUDAD DE HUANCAVELICA: ÍNDICE MENSUAL DE EMPLEO EN EMPRESAS PRIVADAS FORMALES DE 10 A MÁS TRABAJADORES POR RAMA DE ACTIVIDAD ECONÓMICA 1/
(Octubre 2010=100)

	Marzo			Enero - Marzo		
	2017	2018	Var. %	2017	2018	Var. %
Extractiva 2/	-	-	-	-	-	-
Industria manufacturera	-	-	-	-	-	-
Comercio	89,3	96,7	8,3	89,3	99,2	11,1
Transporte, almacenes y comunicaciones	-	-	-	-	-	-
Servicios 3/	84,9	98,0	15,4	82,8	91,0	9,9
Total	81,1	93,2	15,0	79,2	87,1	10,0

Nota: La información corresponde al primer día de cada mes.

1/ Cifras preliminares.

2/ Conformada por las subramas agricultura, pesca y minería.

3/ Conformada por las subramas servicios prestados a empresas, restaurantes y hoteles, establecimientos financieros, enseñanza, servicios sociales y comunales; y electricidad, gas y agua.

Fuente: MTPE - Encuesta Nacional de Variación del Empleo (ENVME).

Elaboración: BCRP, Sucursal Huancayo. Departamento de Estudios Económicos.

GRÁFICO N° 4
CIUDAD DE HUANCAVELICA: EMPLEO FORMAL URBANO EN EMP. DE 10 A MÁS TRABAJADORES
 (Variación % respecto a similar mes del año anterior)

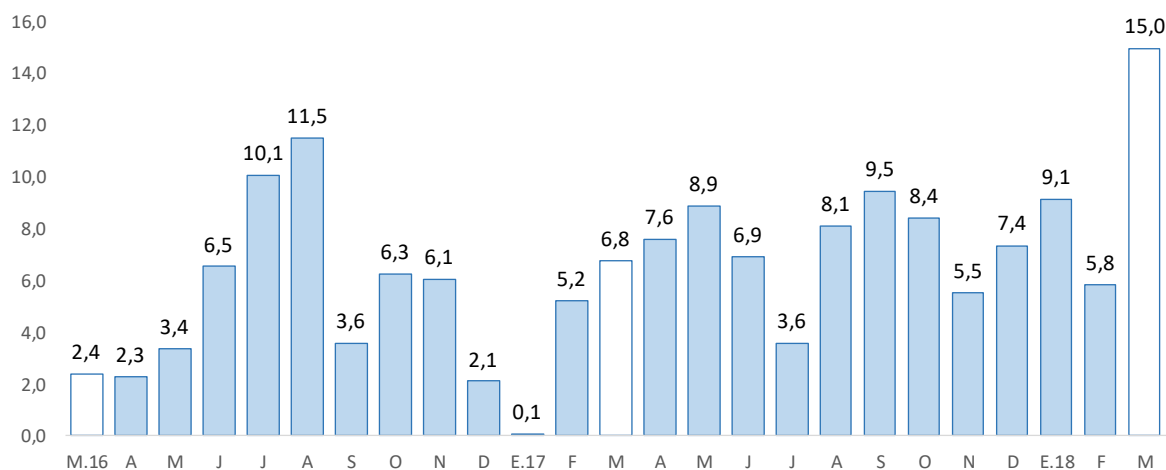

Fuente: Ministerio de Trabajo y Promoción del Empleo.

III. SECTOR EXTERNO

1. Exportaciones

- Las exportaciones de Huancavelica totalizaron US\$ 2 millones en abril, menor en US\$ 2 millones (-57,3 por ciento) respecto a similar mes de 2017, sustentado en la reducción de envíos de productos tradicionales en US\$ 2 millones (-64,3 por ciento) y no tradicionales en US\$ 428 miles (-39,1 por ciento). Los menores envíos de productos **tradicionales**, se explicaron por la reducción de productos mineros, principalmente de cobre y zinc. Respecto a la disminución de envíos de productos **no tradicionales**, se debió a la menor oferta de productos pesqueros, destacando trucha congelada y refrigerada.

CUADRO N° 6
HUANCAVELICA: EXPORTACIONES POR GRUPO DE PRODUCTOS 1/
 (Valor FOB en millones de US\$)

	Estructura % 2 016	Abril			Enero - Abril		
		2 017	2 018	Var. %	2 017	2 018	Var. %
Productos Tradicionales	72,2	3	1	-64,3	9	3	-62,6
Agrícolas	0,1	0	0	-	0	0	-
Mineros	72,1	3	1	-64,3	9	3	-62,6
Productos No Tradicionales	27,8	1	1	-39,1	5	5	-1,3
Agropecuarios	2,3	0	0	-	0	1	-
Pesqueros	25,3	1	1	-47,2	5	4	-11,9
Textil	0,1	0	0	-	0	0	-
Maderas y papeles, y sus manuf.	0,0	0	0	-	0	0	-
Químicos	0,0	0	0	-	0	0	-
Minerales no metálicos	0,1	0	0	-	0	0	-
Sidero-Metalúrgico y joyerías	0,0	0	0	-	0	0	-
Metal-Mecánicos	0,0	0	0	-	0	0	-100,0
Resto de otros no tradicionales	0,0	0	0	-	0	0	-
Total Exportaciones	100	4	2	-57,3	14	8	-40,9

1/ Cifras Preliminares.

Fuente: SUNAT.

Elaboración: BCRP - Sucursal Huancayo. Departamento de Estudios Económicos.

- Entre enero y abril, las ventas totalizaron US\$ 8 millones, menor en US\$ 6 millones (-40,9 por ciento), debido a la reducción de envíos de productos tradicionales en US\$ 6 millones (-62,6 por ciento) y de productos no tradicionales en US\$ 62 miles (-1,3 por ciento). Respecto a los productos **tradicionales**, su decrecimiento se explicó por la disminución en los envíos de concentrados mineros de cobre, plomo y zinc. En cuanto a los productos **no tradicionales**, que significaron el 59 por ciento del total, su reducción se relacionó a los menores envíos de productos pesqueros, principalmente de trucha congelada y refrigerada. Es de mencionar que, el cultivo de trucha de exportación se desarrolla en la laguna Choclococha (4 605 msnm), ubicada en las provincias alto andinas de Huaytará y Castrovirreyna.
- Entre enero y abril, los principales destinos de exportación fueron Estados Unidos (38 por ciento) y Ecuador (5 por ciento). Por productos, los mayores envíos se registraron en oro (41 por ciento), además de trucha en filetes y congelada (53 por ciento).

IV. CRÉDITOS Y DEPÓSITOS

1. Créditos

- Los créditos en Huancavelica, al término de abril, registraron un incremento de 15,0 por ciento comparado a igual mes de 2017, y en 2,7 por ciento respecto al mes anterior. El incremento interanual se explicó por mayores montos otorgados en créditos a empresas (15,0 por ciento), para consumo (14,7 por ciento) e hipotecario (18,1 por ciento); en empresas, como efecto de las promociones a las micro y pequeñas empresas por parte de las Cajas Municipales y Financieras; en consumo, explicado por mayores créditos del Banco de la Nación en instituciones públicas; y en hipotecario, debido a las mayores facilidades de créditos en las Cajas Municipales y la Banca Múltiple. Respecto al mes previo, el incremento de 2,7 por ciento se debió a los mayores créditos de consumo, hipotecario y a empresas.

CUADRO N° 7
HUANCAVELICA: CRÉDITO DIRECTO
(Saldos en millones de soles)

	Saldos en millones de soles		Tasas de crecimiento (%)	
	mar-18	abr-18	Mes	12 Meses
Banco de la Nación 1/	40	41	3,2	30,8
Banca Múltiple	33	37	14,2	23,9
Instituciones No Bancarias	271	274	1,3	11,9
Financieras	61	61	0,7	3,1
Cajas Municipales	206	208	1,4	13,9
Cajas Rurales	4	4	5,6	-
Edpymes	0	0	-	-100,0
Total	343	353	2,7	15,0
Empresas	192	199	3,6	15,0
Personas	151	153	1,6	15,0
Consumo	139	141	1,4	14,7
Hipotecario	12	13	4,0	18,1
En MN	343	352	2,7	15,1
En ME	1	0	-3,9	-30,5

1/ Considera sólo los créditos de consumo e hipotecario.

Fuente: SBS y AFP.

Elaboración: BCRP - Sucursal Huancayo. Departamento de Estudios Económicos.

- Por **tipo de moneda**, los créditos estuvieron conformados en un 99,9 por ciento por moneda nacional, los que interanualmente crecieron en 15,1 por ciento, debido a mayores montos otorgados a empresas y para consumo. En moneda extranjera (que representó el 0,1 por ciento restante), interanualmente registró una caída de 30,5 por ciento, a causa de menores créditos hipotecarios en esta moneda.

GRÁFICO Nº 5
HUANCAVELICA: CRECIMIENTO DEL CRÉDITO DIRECTO
 (Variación % respecto a similar mes del año anterior)

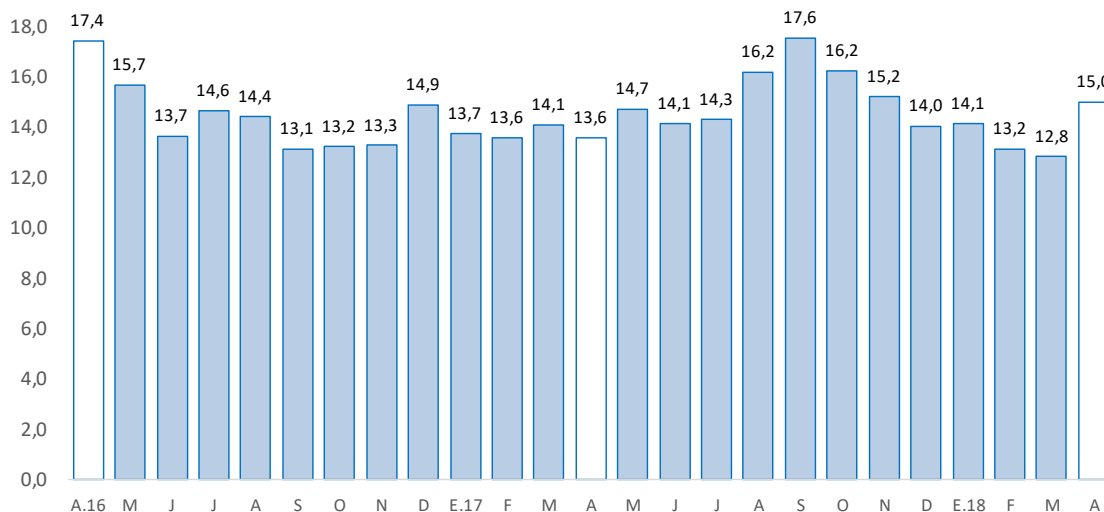

Fuente: SBS y AFP.

Elaboración: BCRP - Sucursal Huancayo. Departamento de Estudios Económicos.

- Por su parte, la **cartera morosa** al mes de marzo alcanzó 3,6 por ciento, mayor en 0,4 de punto porcentual respecto de marzo 2017. Los mayores ratios se registraron en las Cajas Rurales (6,4 por ciento), seguido de la Banca Múltiple (4,1 por ciento), Cajas Municipales (3,9 por ciento), Financieras (3,4 por ciento) y el Banco de la Nación (2,0 por ciento).

GRÁFICO Nº 6
HUANCAVELICA: TASA DE MOROSIDAD 1/ 2/
 (En porcentaje)

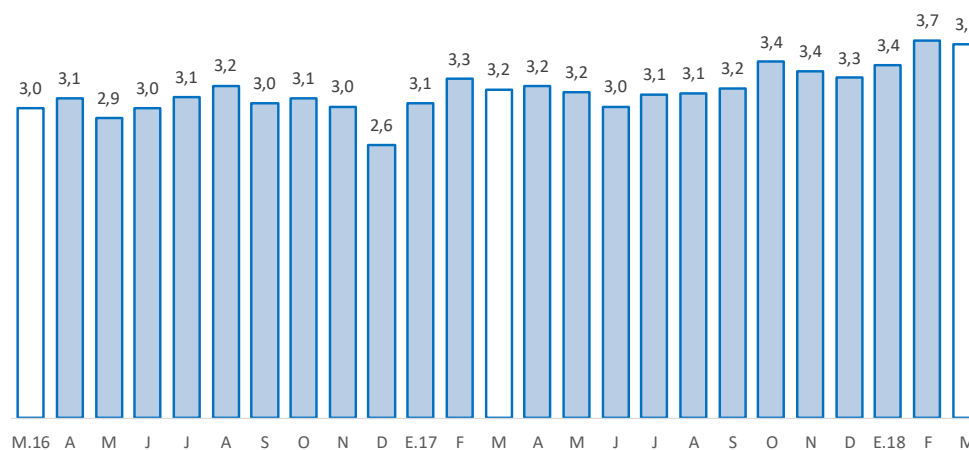

1/ Morosidad = (créditos vencidos + créditos en cobranza judicial) / colocaciones brutas.

2/ Preliminar.

Fuente: SBS y AFP.

Elaboración: BCRP - Sucursal Huancayo. Departamento de Estudios Económicos.



2. Depósitos

- Los depósitos aumentaron en 10,7 por ciento respecto de abril 2017, y no registraron variación comparado al mes previo. El crecimiento interanual se debió a los mayores montos en depósitos a la vista (5,9 por ciento), en ahorro (10,9 por ciento) y a plazo (18,4 por ciento); en depósitos a la vista, por los mayores depósitos en la Banca Múltiple; en ahorro, por el Banco de la Nación y la Banca Múltiple; y a plazo, por las Cajas Municipales. Respecto al mes previo, no variaron debido a que el incremento en depósito a plazo (0,5 por ciento) se contrarrestó con la reducción de los depósitos a la vista (-0,2 por ciento) y a plazo (-0,7 por ciento). Según composición, los depósitos en ahorro concentraron el 46,4 por ciento del total, seguido por los depósitos a la vista (32,1 por ciento) y a plazo (21,5 por ciento).

CUADRO Nº 8
HUANCAVELICA: DEPÓSITOS
(Saldos en millones de soles)

	Saldos en millones de soles		Tasas de crecimiento (%)	
	mar-18	abr-18	Mes	12 Meses
Banco de la Nación	198	204	2,7	10,9
Banca Múltiple	75	70	-6,1	0,7
Instituciones No Bancarias	94	93	-0,9	19,2
Financieras	10	10	-2,1	23,4
Cajas Municipales	84	83	-0,8	18,5
Cajas Rurales	0	0	-2,5	-
TOTAL	367	367	0,0	10,7
Vista	118	118	-0,2	5,9
Ahorro	170	171	0,5	10,9
A plazo	79	79	-0,7	18,4
En MN	360	360	-0,1	10,4
En ME	7	7	3,6	31,1

Fuente: SBS y AFP.

Elaboración: BCRP - Sucursal Huancayo. Departamento de Estudios Económicos.

GRÁFICO Nº 7
HUANCAVELICA: CRECIMIENTO DE LOS DEPÓSITOS
(Variación % respecto a similar mes del año anterior)

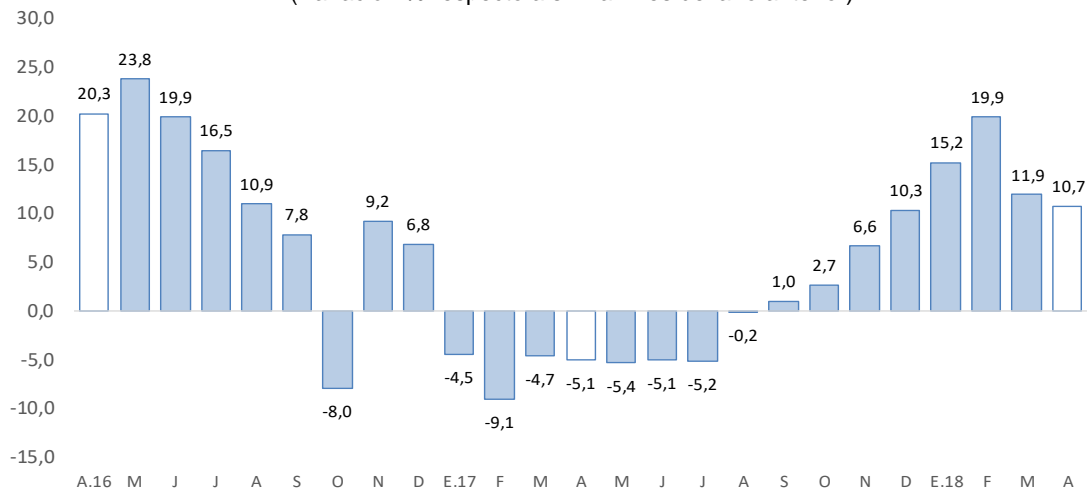

Fuente: SBS y AFP.

Elaboración: BCRP - Sucursal Huancayo. Departamento de Estudios Económicos.

- Por **institución financiera**, destacó el Banco de la Nación con una participación de 55,5 por ciento en los depósitos, seguido de las Cajas Municipales (22,7 por ciento), Banca Múltiple (19,1 por ciento) y Financieras (2,7 por ciento).
- Por **tipo de moneda**, los depósitos en moneda nacional, que conformaron un 98,0 por ciento de participación, registraron un crecimiento de 10,4 por ciento interanual; asimismo, en moneda extranjera, con 2,0 por ciento de participación, aumentaron en 31,1 por ciento.

V. EJECUCIÓN DEL PRESUPUESTO PÚBLICO

1. Ejecución del Presupuesto Público de Gastos Corrientes

- La ejecución presupuestal del gasto corriente no financiero, neto de transferencias intergubernamentales, se incrementó en 2,4 por ciento interanual en abril (S/ 3 millones más), influenciado por el Gobierno Nacional (-9,8 por ciento) y los municipios (-13,2 por ciento), contrarrestado parcialmente por el incremento en el Gobierno Regional (18,6 por ciento). En el Gobierno Nacional, por menores transferencias, y compras de bienes y servicios; en los municipios, por compras de bienes y servicios; mientras que, en el Gobierno Regional, por los mayores devengados en remuneraciones.
- Entre enero y abril, sumó S/ 403 millones, mayor en S/ 49 millones (12,8 por ciento) respecto al mismo periodo de 2017, influenciado por los gobiernos, Nacional (8,0 por ciento) y Regional (20,1 por ciento); en el primer caso, por transferencias, y compras de bienes y servicios; mientras que, en el segundo, por remuneraciones, y compras de bienes y servicios. En el acumulado, se contrarrestó parcialmente por la reducción de los devengados en los municipios (-4,0 por ciento), explicado por menores compras de bienes y servicios.

CUADRO Nº 9
HUANCVELICA: EJECUCIÓN DEL PRESUPUESTO DE GASTOS CORRIENTES 1/ 2/
(Millones de soles)

	Abril			Enero - Abril		
	2 017	2 018	Var.% real	2 017	2 018	Var.% real
Gobierno Nacional	48	43	-9,8	123	134	8,0
Gobierno Regional	51	61	18,6	185	224	20,1
Gobiernos locales	16	14	-13,2	45	44	-4,0
Total	115	118	2,4	354	403	12,8

1/ Información actualizada al 30 de abril de 2018.

2/ Neto de transferencias intergubernamentales. Comprende pensiones y otros gastos corrientes.

Fuente: MEF.

Elaboración: BCRP - Sucursal Huancayo. Departamento de Estudios Económicos.

2. Ejecución del Presupuesto Público de Inversiones

- La inversión pública en Huancavelica, correspondiente a los tres niveles de gobierno, sumó S/ 39 millones en abril, mayor en S/ 4 millones (10,1 por ciento) respecto a similar mes de 2017, ante el incremento de montos ejecutados en el Gobierno Regional (126,7 por ciento), contrarrestado parcialmente por los menores devengados en el Gobierno Nacional (-3,6 por ciento) y los municipios (-12,3 por ciento). En el Gobierno Regional, explicado por las mayores inversiones en el sector transporte; en el Gobierno Nacional, disminuyó por los rubros de transporte y educación; y en los municipios, por saneamiento.



- Entre enero y abril, la inversión pública acumuló una ejecución de S/ 106 millones, menor en 18,7 por ciento respecto a similar periodo de 2017, ante la reducción de desembolsos en el Gobierno Nacional (-41,6 por ciento) y los municipios (-18,2 por ciento); en el primer caso, por las menores inversiones en los sectores transporte y educación; y en el segundo, por saneamiento y educación. El resultado del acumulado se contrarrestó parcialmente por las mayores inversiones en el Gobierno Regional (27,2 por ciento), ante los mayores devengados en los rubros de transporte y cultura y deporte.
- En cuanto al avance de la inversión pública, lo ejecutado entre enero y abril representó en la región el 12,1 por ciento de su Presupuesto Institucional Modificado (PIM) que sumó S/ 878 millones. En las municipalidades se registró un avance de 17,6 por ciento, seguido de los gobiernos, Nacional (8,4 por ciento) y Regional (8,4 por ciento).

CUADRO Nº 10
HUANCAVELICA: EJECUCIÓN DEL PRESUPUESTO PÚBLICO DE INVERSIONES 1/ 2/
(Millones de soles)

	Abril			Enero - Abril		
	2 017	2 018	Var.% real	2 017	2 018	Var.% real
Gobierno Nacional	8	8	-3,6	36	21	-41,6
Gobierno Regional	5	12	126,7	18	22	27,2
Gobiernos locales	22	19	-12,3	75	62	-18,2
Total	35	39	10,1	129	106	-18,7

1/ Información actualizada al 30 de abril de 2018.

2/ Comprende la adquisición de activos no financieros.

Fuente: MEF.

Elaboración: BCRP - Sucursal Huancayo. Departamento de Estudios Económicos.

GRÁFICO Nº 8
HUANCAVELICA: CRECIMIENTO DE LA EJECUCIÓN DEL PRESUPUESTO PÚBLICO DE INVERSIONES
(Variación % real)

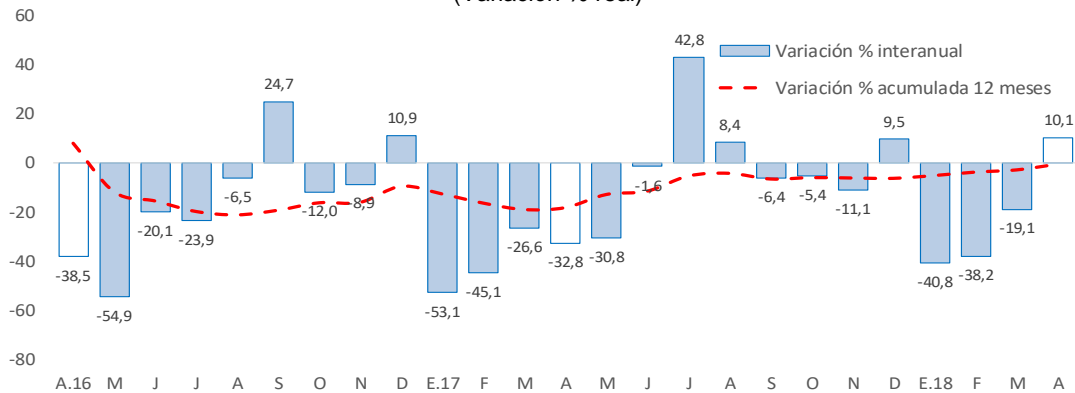

Fuente: MEF.

Elaboración: BCRP - Sucursal Huancayo. Departamento de Estudios Económicos.

- Entre los principales proyectos que se ejecutaron entre enero y abril, destacaron en el Gobierno Nacional el “Mejoramiento y ampliación del servicio de agua potable y alcantarillado e instalación de la planta de tratamiento de aguas residuales de la ciudad de Lircay, distrito de Lircay, provincia de Angaraes” con un gasto de S/ 3 millones; “Mejoramiento de los servicios públicos para el desarrollo territorial sostenible en el área de influencia de los ríos Apurímac, Ene y Mantaro: proyecto de desarrollo territorial sostenible” con un gasto de S/ 2 millones; y “Rehabilitación y remodelación de la infraestructura educativa y equipamiento de la I.E. José María Arguedas, distrito de Lircay, provincia de Angaraes” con un gasto de S/ 1 millón.



- En el Gobierno Regional, sobresalieron los proyectos de “Mejoramiento de la Carretera Pallalla - Repartición Ampurhuay - Añancusi - Mayunmarca - Andabamba - Rosario - Virgen de Lourdes - Huancavelica” con un gasto acumulado de S/ 7 millones; “Mejoramiento y ampliación de los servicios deportivos del estadio IPD Huancavelica, distrito de Huancavelica” con un gasto acumulado de S/ 2 millones; y “Mejoramiento de la provisión del servicio público en la Gerencia Sub Regional de Churcampa, provincia Churcampa” con un gasto acumulado de S/ 1 millón.
- Por su parte, en los gobiernos locales, los mayores desembolsos se registraron en el “Mejoramiento y ampliación del servicio de agua potable y creación del servicio de alcantarillado del centro poblado de Tambranco y de las localidades de Villa Sol y Rayanniyocc, distrito de Anta, provincia de Acobamba” con un gasto devengado de S/ 3 millones; “Instalación de los servicios de agua potable y desagüe en comunidades del distrito de Santo Tomas de Pata, provincia de Angaraes” con un gasto devengado de S/ 2 millones; y “Creación de mini represamiento de la quebrada Misacancha y mejoramiento del sistema de riego Huacocceoc - Tomapampa - Palccacancha - Laramarca, distrito de Laramarca, provincia de Huaytará” con un gasto devengado de S/ 2 millones.



VI. ANEXOS

ANEXO 1

HUANCAVELICA: PRODUCCIÓN AGROPECUARIA 1/
(En toneladas métricas)

CULTIVOS	2 017									2 018				CULTIVOS
	ABR	MAY	JUN	JUL	AGO	SET	OCT	NOV	DIC	ENE	FEB	MAR	ABR	
AGRÍCOLA														AGRÍCOLA
CONSUMO INTERNO														CONSUMO INTERNO
Ajo	237	130	69	0	82	43	0	0	0	0	0	0	151	Ajo
Alfalfa	12 758	12 291	11 848	11 737	11 903	11 060	11 034	12 094	12 253	12 393	12 808	12 438	11 201	Alfalfa
Arveja grano seco	129	1 622	2 586	646	153	125	275	12	12	0	0	12	139	Arveja grano seco
Arveja grano verde	2 441	2 065	2 987	1 027	391	1 373	806	1 162	637	1 414	2 457	3 515	2 998	Arveja grano verde
Avena grano	29	42	364	163	0	0	0	0	0	0	0	0	39	Avena grano
Cebada grano	973	8 251	8 590	3 924	1 880	95	8	5	0	0	0	0	1 120	Cebada grano
Chirimoya	90	106	76	47	0	0	0	0	74	0	6	12	90	Chirimoya
Chocho	5	9	81	283	10	0	0	0	0	0	0	0	7	Chocho
Frijol grano seco	429	2 803	2 732	1 459	307	15	35	114	0	8	31	20	770	Frijol grano seco
Haba grano seco	182	2 817	3 106	2 079	829	0	6	0	0	8	82	77	137	Haba grano seco
Haba grano verde	1 063	1 608	1 355	734	518	87	24	56	0	277	687	1 047	1 257	Haba grano verde
Maca	0	388	1 308	708	335	0	0	0	0	0	0	0	0	Maca
Maíz amiláceo	1 376	9 522	8 897	5 313	775	80	320	29	0	0	456	399	2 222	Maíz amiláceo
Maíz choclo	838	416	1 584	0	80	0	140	310	178	420	1 056	1 033	1 065	Maíz choclo
Mashua o izano	136	188	335	0	26	0	0	0	0	0	0	28	89	Mashua o izano
Melocotonero	47	37	30	19	0	0	0	0	76	0	62	93	56	Melocotonero
Oca	348	279	925	253	69	0	0	0	0	0	0	60	234	Oca
Olluco	2 020	3 427	4 044	1 801	828	0	45	5	207	299	1 123	1 929	2 030	Olluco
Papa	41 286	41 140	44 888	23 211	9 564	8 744	6 911	8 542	6 812	11 635	14 600	16 922	36 730	Papa
Papaya	103	55	27	33	0	0	0	0	103	0	81	114	120	Papaya
Plátano	127	88	59	12	0	0	0	0	129	0	0	147	157	Plátano
Tomate	62	158	80	0	0	0	0	42	0	65	25	87	0	Tomate
Trigo	3	1 428	2 607	2 240	925	0	51	0	0	0	0	3	0	Trigo
Tuna	1 797	1 198	0	0	0	0	0	35	2 216	0	765	1 980	2 050	Tuna
Zapallo	388	922	752	375	270	0	0	105	0	147	20	0	0	Zapallo
Otros Cons. Interno	279	368	249	130	8	14	5	0	273	22	177	122	295	Otros Cons. Interno
INDUSTRIAL Y/O EXP.														INDUSTRIAL Y/O EXP.
Palta	135	184	96	23	0	16	0	0	122	9	156	89	142	Palta
Quinua	155	238	610	289	266	0	24	2	0	8	0	6	0	Quinua
Caña de azúcar	0	0	0	0	0	0	0	0	0	0	0	0	0	Caña de azúcar
Otros Industrial y/o Exp.	19	77	403	19	74	16	56	34	85	0	12	27	38	Otros Industrial y/o Exp.
PECUARIO														PECUARIO
CARNE 2/														CARNE 2/
Carne Ave	86	76	79	80	78	71	70	77	88	84	92	76	87	Carne Ave
Carne Ovino	118	151	167	187	165	147	143	103	104	110	101	104	110	Carne Ovino
Carne Porcino	115	133	162	154	134	113	107	112	121	104	111	107	122	Carne Porcino
Carne Vacuno	308	381	399	372	354	312	307	308	301	227	207	213	288	Carne Vacuno
Carne Caprino	29	36	39	39	35	31	28	18	23	25	25	29	27	Carne Caprino
Carne Alpaca	67	84	87	77	70	65	68	48	51	40	39	42	57	Carne Alpaca
Carne Llama	30	35	45	34	31	27	27	32	28	19	18	23	26	Carne Llama
Huevo	61	61	61	61	59	58	57	54	54	58	58	55	55	Huevo
Leche Vacuno	1 802	2 108	2 038	2 015	1 952	1 762	1 796	1 617	1 526	1 991	1 881	2 068	2 087	Leche Vacuno
Lana	37	21	0	0	0	0	0	0	0	0	140	59	22	Lana
FIBRA														FIBRA
Fibra de Alpaca	43	52	14	0	0	0	6	4	0	2	26	17	9	Fibra de Alpaca
Fibra de Llama	14	16	4	0	0	0	0	0	0	0	5	2	2	Fibra de Llama

1/ Cifras preliminares.

2/ Peso Neto, no de animales en pie.

Fuente: MINAGRI.

Elaboración: BCRP - Sucursal Huancayo. Departamento de Estudios Económicos.



ANEXO 2

HUANCAVELICA: PRODUCCIÓN MINERA METÁLICA 1/
(Contenido fino)

Producción Metálica Concentración	2 017									2 018				Producción Metálica Concentración
	ABR	MAY	JUN	JUL	AGO	SET	OCT	NOV	DIC	ENE	FEB	MAR	ABR	
COBRE (TMF)	879	1 210	1 162	1 123	1 243	1 074	1 093	986	1 166	1 031	963	1 156	1 147	COBRE (TMF)
PLATA (Kg.f)	12 155	11 573	10 903	10 501	11 602	10 036	8 726	5 712	7 406	8 641	10 099	11 521	10 517	PLATA (Kg.f)
ZINC (TMF)	860	849	921	774	820	732	847	679	934	826	934	1 199	1 004	ZINC (TMF)
PLOMO (TMF)	1 051	973	1 030	952	904	829	901	660	983	887	871	1 098	932	PLOMO (TMF)
ORO (Grs.f)	656	545	454	434	815	698	480	41 165	203	767	31 746	27 795	49 025	ORO (Grs.f)

1/ Cifras preliminares.

Fuente: MINEM.

Elaboración: BCRP - Sucursal Huancayo. Departamento de Estudios Económicos.

ANEXO 3

HUANCAVELICA: EXPORTACIONES FOB POR TIPO DE PRODUCTOS 1/
(Millones US\$)

TIPO	2 017										2 018				TIPO
	ABR	MAY	JUN	JUL	AGO	SET	OCT	NOV	DIC	ENE	FEB	MAR	ABR		
Productos Tradicionales	3	0	3	2	1	1	1	4	1	1	1	0	1	Productos Tradicionales	
Agrícolas	0	0	0	0	0	0	0	0	0	0	0	0	0	Agrícolas	
Mineros	3	0	3	2	1	1	1	4	1	1	1	0	1	Mineros	
Productos No Tradicionales	1	1	2	1	1	1	1	1	2	1	2	2	1	Productos No Tradicionales	
Agropecuarios	0	0	0	0	0	0	0	0	0	0	0	0	0	Agropecuarios	
Pesqueros	1	1	2	1	1	1	1	1	2	1	1	2	1	Pesqueros	
Textil	0	0	0	0	0	0	0	0	0	0	0	0	0	Textil	
Maderas y papeles, y sus manuf.	0	0	0	0	0	0	0	0	0	0	0	0	0	Maderas y papeles, y sus manuf.	
Químicos	0	0	0	0	0	0	0	0	0	0	0	0	0	Químicos	
Minerales no metálicos	0	0	0	0	0	0	0	0	0	0	0	0	0	Minerales no metálicos	
Sidero-Metalúrgico y joyerías	0	0	0	0	0	0	0	0	0	0	0	0	0	Sidero-Metalúrgico y joyerías	
Metal-Mecánicos	0	0	0	0	0	0	0	0	0	0	0	0	0	Metal-Mecánicos	
Resto de otros no tradicionales	0	0	0	0	0	0	0	0	0	0	0	0	0	Resto de otros no tradicionales	
TOTAL EXPORTACIONES	4	1	4	3	2	2	2	5	4	2	2	2	2	TOTAL EXPORTACIONES	

1/ Cifras Preliminares.

Fuente: SUNAT

Elaboración: BCRP - Sucursal Huancayo. Departamento de Estudios Económicos.

ANEXO 4

HUANCAVELICA: EXPORTACIONES FOB DE PRODUCTOS TRADICIONALES 1/
(Millones US\$ valor FOB)

TIPO	2 017										2 018				TIPO
	ABR	MAY	JUN	JUL	AGO	SET	OCT	NOV	DIC	ENE	FEB	MAR	ABR		
AGROPECUARIO	0	0	0	0	0	0	0	0	0	0	0	0	0	0	AGROPECUARIO
Café															Café
Volúmen (TM)	0	0	0	0	0	0	0	0	0	0	0	0	0	0	Volúmen (TM)
Valor (Millones US\$)	0	0	0	0	0	0	0	0	0	0	0	0	0	0	Valor (Millones US\$)
Lana															Lana
Volúmen (TM)	0	0	0	0	0	0	0	0	0	0	0	0	0	0	Volúmen (TM)
Valor (Millones US\$)	0	0	0	0	0	0	0	0	0	0	0	0	0	0	Valor (Millones US\$)
MINEROS	3	0	3	2	1	1	1	4	1	1	1	0	1	MINEROS	
Cobre															Cobre
Volúmen (TM)	1 998	0	211	0	0	0	0	1 754	0	0	0	0	0	0	Volúmen (TM)
Valor (Millones US\$)	3	0	0	0	0	0	0	3	0	0	0	0	0	0	Valor (Millones US\$)
Oro															Oro
Volúmen (TM)	0	0	0	0	0	0	0	0	0	0	0	0	0	0	Volúmen (TM)
Valor (Millones US\$)	0	0	2	2	1	1	1	1	1	1	1	0	1	1	Valor (Millones US\$)
Plata															Plata
Volúmen (TM)	0	0	0	0	0	0	0	0	0	0	0	0	0	0	Volúmen (TM)
Valor (Millones US\$)	0	0	0	0	0	0	0	0	0	0	0	0	0	0	Valor (Millones US\$)
Plomo															Plomo
Volúmen (TM)	0	0	0	0	0	0	0	17	0	0	0	0	0	0	Volúmen (TM)
Valor (Millones US\$)	0	0	0	0	0	0	0	0	0	0	0	0	0	0	Valor (Millones US\$)
Zinc															Zinc
Volúmen (TM)	263	0	0	0	0	0	0	0	0	0	0	0	0	0	Volúmen (TM)
Valor (Millones US\$)	0	0	0	0	0	0	0	0	0	0	0	0	0	0	Valor (Millones US\$)
Otros															Otros
Volúmen (TM)	0	0	0	0	0	0	0	0	0	0	0	0	0	0	Volúmen (TM)
Valor (Millones US\$)	0	0	0	0	0	0	0	0	0	0	0	0	0	0	Valor (Millones US\$)
TOTAL	3	0	3	2	1	1	1	4	1	1	1	0	1	TOTAL	

1/ Cifras Preliminares.

Fuente: SUNAT

Elaboración: BCRP - Sucursal Huancayo. Departamento de Estudios Económicos.



ANEXO 5

HUANCAVELICA: INGRESOS CORRIENTES DEL GOBIERNO CENTRAL

(Millones de soles)

	2 017									2 018				
	ABR	MAY	JUN	JUL	AGO	SET	OCT	NOV	DIC	ENE	FEB	MAR	ABR	
I. INGRESOS TRIBUTARIOS	2	2	2	2	3	3	3	3	3	5	3	3	3	I. INGRESOS TRIBUTARIOS
1). Impuesto a la Renta	1	1	1	1	1	1	1	1	1	2	2	2	2	1). Impuesto a la Renta
Personas Naturales	1	1	1	1	1	1	1	1	1	1	1	1	1	Personas Naturales
Personas Jurídicas	0	0	0	0	1	1	0	0	1	1	1	0	0	Personas Jurídicas
Regularización	0	0	0	0	0	0	0	0	0	0	0	1	0	Regularización
2). Impuesto a las Importaciones	0	0	0	0	0	0	0	0	0	0	0	0	0	2). Impuesto a las Importaciones
3). Impuesto General a las Ventas	1	1	1	1	1	1	1	1	1	2	1	1	1	3). Impuesto General a las Ventas
4). Imp. Selectivo al Consumo (ISC)	0	0	0	0	0	0	0	0	0	0	0	0	0	4). Imp. Selectivo al Consumo (ISC)
5). Otros Ingresos Tributarios	0	0	0	0	1	0	0	0	1	0	1	0	0	5). Otros Ingresos Tributarios
II. INGRESOS NO TRIBUTARIOS	0	0	0	0	0	0	0	0	0	0	0	0	0	II. INGRESOS NO TRIBUTARIOS
TOTAL INGRESOS (I+II)	2	2	2	2	3	3	3	3	3	5	3	3	3	TOTAL INGRESOS (I+II)

Fuente: SUNAT.

Elaboración: BCRP - Sucursal Huancayo. Departamento de Estudios Económicos.

ANEXO 6

HUANCAVELICA: EJECUCIÓN DEL PRESUPUESTO PÚBLICO DEL GOBIERNO NACIONAL 1/
(Millones de soles)

	2017										2018				
	ABR	MAY	JUN	JUL	AGO	SET	OCT	NOV	DIC	ENE	FEB	MAR	ABR		
GASTOS NO FINANCIEROS	56	40	52	94	59	41	54	55	120	37	40	28	51	GASTOS NO FINANCIEROS	
a. GASTOS CORRIENTES	48	31	39	35	36	24	40	35	56	34	35	22	43	a. GASTOS CORRIENTES	
1. Personal y Obligaciones Sociales	9	8	8	9	7	7	8	7	9	9	9	9	8	1. Personal y Obligaciones Sociales	
2. Pensiones y Otras Prest. Sociales	1	1	0	2	0	0	1	1	2	2	4	1	2	2. Pensiones y Otras Prest. Sociales	
3. Bienes y Servicios	11	10	7	17	9	10	9	12	19	6	8	10	10	3. Bienes y Servicios	
4. Donaciones y Transferencias 2/	0	0	0	0	0	-1	0	0	0	0	0	0	0	4. Donaciones y Transferencias	
5. Otros Gastos Corrientes	26	11	24	7	20	7	21	15	27	18	14	1	23	5. Otros Gastos Corrientes	
b. GASTOS DE CAPITAL	8	10	13	59	23	17	14	19	64	3	5	6	8	b. GASTOS DE CAPITAL	
1. Adquisición de Activos No Financieros	8	10	13	59	23	17	14	19	61	3	5	6	8	1. Adquisición de Activos No Financieros	
2. Otros gastos de capital 3/	0	0	0	0	0	0	0	0	3	0	0	0	0	2. Otros gastos de capital	

1/ Información actualizada al 30 de abril de 2018.

2/ Neto de transferencias intergubernamentales.

3/ Incluye donaciones y transferencias.

Fuente: MEF.

Elaboración: BCRP - Sucursal Huancayo. Departamento de Estudios Económicos.



ANEXO 7

HUANCAVELICA: EJECUCIÓN DEL PRESUPUESTO PÚBLICO DEL GOBIERNO REGIONAL 1/
(Millones de soles)

	2017										2018				
	ABR	MAY	JUN	JUL	AGO	SET	OCT	NOV	DIC	ENE	FEB	MAR	ABR		
GASTOS NO FINANCIEROS	56	68	79	63	76	75	90	97	185	53	58	62	75	GASTOS NO FINANCIEROS	
a. GASTOS CORRIENTES	51	55	54	59	58	59	66	86	132	52	57	54	61	a. GASTOS CORRIENTES	
1. Personal y Obligaciones Sociales	38	37	37	42	38	39	40	53	64	45	47	43	47	1. Personal y Obligaciones Sociales	
2. Pensiones y Otras Prest. Sociales	1	2	2	2	2	2	2	2	3	2	3	2	2	2. Pensiones y Otras Prest. Sociales	
3. Bienes y Servicios	12	17	15	15	18	19	24	29	59	5	7	9	13	3. Bienes y Servicios	
4. Donaciones y Transferencias	0	0	0	0	0	0	0	0	0	0	0	0	0	4. Donaciones y Transferencias	
5. Otros Gastos Corrientes	0	0	0	0	0	0	0	1	6	0	0	0	0	5. Otros Gastos Corrientes	
b. GASTOS DE CAPITAL	5	13	25	4	18	15	24	11	53	1	1	8	14	b. GASTOS DE CAPITAL	
1. Adquisición de Activos No Financieros	5	12	20	4	18	15	21	11	53	1	1	8	12	1. Adquisición de Activos No Financieros	
2. Otros gastos de capital 2/	0	1	5	0	0	0	2	0	0	0	0	0	2	2. Otros gastos de capital	

1/ Información actualizada al 30 de abril de 2018.

2/ Incluye donaciones y transferencias.

Fuente: MEF.

Elaboración: BCRP - Sucursal Huancayo. Departamento de Estudios Económicos.

ANEXO 8

HUANCAVELICA: EJECUCIÓN DEL PRESUPUESTO PÚBLICO DE LOS GOBIERNOS LOCALES 1/
(Millones de soles)

	2017										2018				
	ABR	MAY	JUN	JUL	AGO	SET	OCT	NOV	DIC	ENE	FEB	MAR	ABR		
GASTOS NO FINANCIEROS	38	51	50	73	51	69	56	59	159	12	23	38	33	GASTOS NO FINANCIEROS	
a. GASTOS CORRIENTES	16	17	17	16	15	15	18	18	29	6	10	15	14	a. GASTOS CORRIENTES	
1. Personal y Obligaciones Sociales	2	3	3	3	3	3	3	3	4	2	3	3	3	1. Personal y Obligaciones Sociales	
2. Pensiones y Otras Prest. Sociales	1	1	1	1	1	1	3	2	3	0	0	0	1	2. Pensiones y Otras Prest. Sociales	
3. Bienes y Servicios	12	12	10	10	10	8	8	9	19	3	6	10	9	3. Bienes y Servicios	
4. Donaciones y Transferencias	0	1	3	1	1	3	5	4	4	0	1	1	1	4. Donaciones y Transferencias	
5. Otros Gastos Corrientes	0	0	0	0	0	0	0	0	0	0	0	0	0	5. Otros Gastos Corrientes	
b. GASTOS DE CAPITAL	22	34	33	57	36	53	37	41	130	6	14	23	19	b. GASTOS DE CAPITAL	
1. Adquisición de Activos No Financieros	22	34	33	56	36	53	37	41	130	6	14	23	19	1. Adquisición de Activos No Financieros	
2. Otros gastos de capital 2/	0	0	0	0	0	0	0	0	0	0	0	0	0	2. Otros gastos de capital	

1/ Información actualizada al 30 de abril de 2018.

2/ Incluye donaciones y transferencias.

Fuente: MEF.

Elaboración: BCRP - Sucursal Huancayo. Departamento de Estudios Económicos.

ANEXO 9

HUANCAVELICA: MOROSIDAD 1/
(En porcentajes)

ENTIDADES FINANCIERAS	2 017										2 018			ENTIDADES FINANCIERAS
	MAR	ABR	MAY	JUN	JUL	AGO	SET	OCT	NOV	DIC	ENE	FEB	MAR	
I. BANCA MÚLTIPLE	2,7	2,1	2,5	2,0	3,0	3,0	3,8	4,4	3,7	3,9	3,6	4,0	4,1	I. BANCA MÚLTIPLE
II. INSTITUCIONES NO BANCARIAS														II. INSTITUCIONES NO BANCARIAS
Financieras	3,4	3,4	2,9	2,5	2,6	2,7	2,7	3,0	3,1	3,5	3,4	3,6	3,4	Financieras
Cajas Municipales	3,3	3,5	3,4	3,5	3,5	3,5	3,4	3,7	3,6	3,3	3,6	3,9	3,9	Cajas Municipales
Cajas Rurales	-	-	-	8,1	7,1	6,4	5,8	5,8	5,5	5,1	5,6	6,3	6,4	Cajas Rurales
EDPYMEs	6,6	6,4	8,1	-	-	-	-	-	-	-				EDPYMEs
III. ENTIDADES ESTATALES														III. ENTIDADES ESTATALES
Banco de la Nación 2/	2,0	2,1	2,1	2,1	2,1	2,0	1,9	1,8	1,9	2,0	1,9	1,9	2,0	Banco de la Nación 2/
TOTAL	3,2	3,2	3,2	3,0	3,1	3,1	3,2	3,4	3,4	3,3	3,4	3,7	3,6	TOTAL

1/ Cifras preliminares.

2/ Sólo considera los créditos de consumo e hipotecario.

Fuente: SBS y AFP.

Elaboración: BCRP - Sucursal Huancayo. Departamento de Estudios Económicos.