BANCO CENTRAL DE RESERVA DEL PERÚ

SUCURSAL HUANCAYO

HUANCAVELICA: Síntesis de Actividad Económica Marzo 2018[1]

Departamento de Estudios Económicos

[1] En el presente informe participaron Francisco Callupe Casaño y Joel Jovani Turco Quinto.

ÍNDICE

Página

RESUMEN EJECUTIVO **3**

I. ACTIVIDAD PRODUCTIVA **5**

1. Actividad primaria 5

1.1 Sector agropecuario 5

1.2 Sector minería 7

2. Otros indicadores sectoriales 7

2.1 Sector construcción 8

2.2 Arribos a los establecimientos de hospedaje 8

II. SECTOR EXTERNO **9**

1. Exportaciones 9

III. CRÉDITOS Y DEPÓSITOS **10**

1. Créditos 10

2. Depósitos 11

IV. EJECUCIÓN DEL PRESUPUESTO PÚBLICO **13**

1. Ejecución del Presupuesto Público de Gastos Corrientes 13

2. Ejecución del Presupuesto Público de Inversiones 13

V. ANEXOS **16**

RESUMEN EJECUTIVO

Principales hechos de importancia

- En marzo, el **sector minero** creció en 26,7 por ciento interanual, explicado por la mayor producción de cobre, plata, zinc, plomo y oro. Asimismo, la producción **agropecuaria** registró un crecimiento de 2,6 por ciento interanual, debido a los incrementos de los subsectores agrícola (1,6 por ciento) y pecuario (5,2 por ciento).

- En cuanto a los **otros indicadores de actividad económica**, destacó en marzo, el incremento del crédito directo total (12,8 por ciento); crédito de consumo (14,8 por ciento); y el crédito hipotecario (14,8 por ciento).

Actividad primaria

- El **sector agropecuario** registró un crecimiento de 2,6 por ciento interanual en marzo, influenciado por los incrementos de las actividades agrícola (1,6 por ciento) y pecuaria (5,2 por ciento). Entre enero y marzo, se redujo ligeramente en 0,1 por ciento respecto del mismo periodo de 2017, ante la disminución del sub sector pecuario (-7,1 por ciento), no obstante el incremento de la actividad agrícola (3,7 por ciento).

- La **actividad minera** creció por segundo mes consecutivo luego de reducirse por treinta y dos meses. En marzo, aumentó en 26,7 por ciento interanual, influenciado por la mayor producción de cobre (33,3 por ciento), plata (2,2 por ciento), zinc (40,2 por ciento), plomo (21,8 por ciento) y oro (5 088,6 por ciento). Entre enero y marzo, aumentó en 5,9 por ciento respecto de similar periodo de 2017, influenciado por la mayor producción de zinc (25,1 por ciento), plomo (14,8 por ciento) y oro (3 966,3 por ciento).

Otros indicadores de actividad económica

- Los **despachos de cemento** registraron caídas por cuarto mes consecutivo, luego de tres meses de recuperación. En marzo, se redujo en 32,3 por ciento interanual, explicado por una menor demanda de cemento, debido a la menor inversión privada y pública. Entre enero y marzo, disminuyeron en 21,4 por ciento respecto a similar periodo de 2017, debido principalmente a la menor inversión pública en todos los niveles de gobierno.

- El **crédito directo total** en la región (S/ 343 millones) aumentó en 12,8 por ciento respecto a marzo de 2017, sobresaliendo los mayores montos otorgados por el Banco de la Nación y Cajas Municipales. Asimismo, los créditos de **consumo** e **hipotecarios** crecieron en 14,8 y 14,8 por ciento, respectivamente.

- La **inversión pública** del mes (S/ 38 millones) decreció en 19,1 por ciento interanual, ante los menores montos ejecutados en el Gobierno Nacional y los municipios. Entre enero y marzo, sumó S/ 67 millones, menor en 29,3 por ciento respecto al mismo periodo de 2017, explicado por las reducciones en todos los niveles de gobierno. En el avance, los tres principales proyectos con mayor monto fueron: “Mejoramiento de la Carretera Pallalla -Repartición Ampurhuay - Añancusi - Mayunmarca - Andabamba - Rosario - Virgen de Lourdes - Huancavelica” con un gasto acumulado de S/ 3 millones, a cargo del Gobierno Regional; “Mejoramiento y ampliación del servicio de agua potable y creación del servicio de alcantarillado del centro poblado de Tambraico y de las localidades de Villa Sol y Rayanniyocc, distrito de Anta, provincia de Acobamba” con un gasto devengado de S/ 3 millones, a cargo de los municipios; y “Mejoramiento y ampliación de los servicios deportivos del estadio IPD Huancavelica, distrito de Huancavelica” con un gasto acumulado de S/ 2 millones a cargo del Gobierno Regional.

CUADRO N° 1
HUANCAVELICA: OTROS INDICADORES DE ACTIVIDAD ECONÓMICA
(Variación % respecto a similar mes del año anterior)

	Oct.17	Nov.17	Dic.17	Ene.18	Feb.18	Mar.18
Despachos de cemento 1/	2,3	13,2	-0,1	-11,8	-22,2	-32,3
Arribos a los establecimientos de hospedaje	10,8	-1,2	0,9	7,8	0,8	
Crédito total 2/	16,2	15,2	14,0	14,1	13,2	12,8
Crédito de consumo 2/	16,9	16,2	15,0	15,0	14,8	14,8
Crédito hipotecario 2/	15,1	25,3	24,9	25,1	20,4	14,8
Inversión pública 1/	-5,4	-11,1	9,5	-40,8	-38,2	-19,1

1/ En términos reales.
2/ En términos nominales.
Fuentes: UNACEM, MINCETUR, MTPE, SBS y MEF.

I. ACTIVIDAD PRODUCTIVA

1. Actividad primaria

1.1 Sector agropecuario

- La actividad agropecuaria registró un crecimiento de 2,6 por ciento interanual en marzo, influenciado por los incrementos de las actividades agrícola (1,6 por ciento) y pecuaria (5,2 por ciento). Entre enero y marzo, se redujo ligeramente en 0,1 por ciento respecto del mismo periodo de 2017, ante la disminución del sub sector pecuario (-7,1 por ciento), no obstante el incremento de la actividad agrícola (3,7 por ciento).

- El subsector agrícola creció en 1,6 por ciento interanual en el mes, debido a la mayor oferta con destino al mercado interno (1,6 por ciento) y al mercado externo y agroindustria (7,2 por ciento); destacando en el primer caso, los incrementos en olluco, arveja grano verde, tomate, haba grano verde, maíz amiláceo, maíz choclo y papaya; y en el segundo caso, creció por palta; en arveja grano verde y maíz choclo, debido a las mayores siembras en las provincias de Acobamba, Tayacaja y Huancavelica, incentivados por los mayores precios de mercado. Entre enero y marzo, creció en 3,7 por ciento, por la mayor producción dirigido al mercado interno (3,6 por ciento) y al mercado externo agroindustria (10,9 por ciento); destacando en el primer caso, los incrementos en arveja grano verde, olluco, maíz cholo, zapallo, haba grano verde, maíz amiláceo, tomate y papaya, entre los principales; mientras que, en el segundo caso, por la mayor oferta de palta y quinua.

CUADRO N° 2
HUANCAVELICA: SECTOR AGROPECUARIO 1/
(Miles de Toneladas)

Subsectores	Estructura Porcentual 2016 /2	Marzo			Enero - Marzo		
		2 017	2 018	Var.%	2 017	2 018	Var.%
AGRÍCOLA	**71,2**			**1,6**			**3,7**
Orientada al mercado interno 2/	**70,2**			**1,6**			**3,6**
Papa	31,5	17,8	16,9	-5,2	44,2	43,2	-2,4
Alfalfa	4,5	12,7	12,4	-2,4	38,3	37,6	-1,6
Arveja grano verde	5,1	3,3	3,5	5,2	6,4	7,4	14,7
Olluco	1,8	0,9	1,9	124,7	1,8	3,4	81,6
Tuna	1,1	2,0	2,0	-1,0	3,2	2,7	-14,6
Maíz choclo	1,0	1,0	1,0	6,9	2,2	2,5	13,5
Haba grano verde	1,1	1,0	1,0	8,6	1,8	2,0	10,5
Maíz amiláceo	8,3	0,3	0,4	22,9	0,7	0,9	23,6
Orientada al mercado externo y agroindustria 2/	**0,9**			**7,2**			**10,9**
Palta	0,2	0,1	0,1	0,0	0,2	0,3	7,6
Quinua	0,4	0,0	0,0	-	0,0	0,0	133,9
Caña de azucar	0,0	0,0	0,0	-	0,0	0,0	-
PECUARIO	**28,8**			**5,2**			**-7,1**
Carne de vacuno 3/	7,5	0,2	0,2	-10,7	0,8	0,6	-23,2
Carne de ave 3/	1,2	0,1	0,1	3,1	0,2	0,3	3,1
Carne de ovino 3/	3,6	0,1	0,1	8,2	0,3	0,3	-0,6
Leche	4,7	1,5	2,1	33,7	5,2	5,9	14,4
SECTOR AGROPECUARIO	**100,0**			**2,6**			**-0,1**

1/ Cifras preliminares.
2/ A precios de 2007.
3/ Peso neto.
Fuente: MINAGRI.
Elaboración: BCRP - Sucursal Huancayo. Departamento de Estudios Económicos.

- Respecto a la producción pecuaria, creció en 5,2 por ciento interanual en el mes, por la mayor producción de leche, fibra de alpaca, fibra de llama, y carnes de, ovino, porcino, caprino y ave. Entre enero y marzo, disminuyó 7,1 por ciento respecto a similar periodo de 2017, influenciado por la menor oferta de lana, huevo, y carnes de, vacuno, alpaca, llama, caprino, porcino y ovino.

- En cuanto al avance de las siembras, correspondiente a la actual campaña agrícola (2017-2018), se instalaron 103 962 hectáreas, mayor en 8 661 hectáreas (9,1 por ciento) respecto a su similar de la campaña anterior (2016-2017), debido a incrementos en las instalaciones de cultivos transitorios (8 860 hectáreas o 9,3 por ciento más), no obstante las menores siembras de cultivos permanentes (200 hectáreas o 86,0 por ciento menos). Respecto al incremento en los cultivos transitorios, se explicó principalmente por papa, maíz amiláceo, haba grano seco, arveja grano verde, arveja grano seco, olluco y haba grano verde; en papa y arveja grano verde, sustentados por la normalización de las lluvias en enero y marzo de este año, principalmente en las provincias de Tayacaja, Acobamba y Churcampa. En cuanto a los cultivos permanentes, su reducción se relacionó a menores siembras de palta y alfalfa.

CUADRO N° 3
HUANCAVELICA: SUPERFICIE SEMBRADA 1/
(Hectáreas)

	Campaña Agrícola 2/		Variación	
	2016-2017	2017-2018	Absoluta	Porcentual
Cultivos Transitorios	**95 069**	**103 929**	**8 860**	**9,3**
Papa	21 349	25 512	4 163	19,5
Maíz amiláceo	17 999	19 221	1 222	6,8
Cebada grano	15 095	12 829	-2 266	-15,0
Haba grano seco	6 856	7 712	856	12,5
Arveja grano verde	5 949	6 308	359	6,0
Haba grano verde	2 816	4 632	1 816	64,5
Olluco	2 424	4 507	2 082	85,9
Arveja grano seco	3 606	4 500	894	24,8
Fríjol grano seco	5 566	4 480	-1 086	-19,5
Trigo	4 913	3 189	-1 724	-35,1
Otros	8 497	11 041	2 544	29,9
Cultivos Permanentes	**232**	**33**	**-200**	**-86,0**
Palta	30	29	-2	-5,0
Alfalfa	195	3	-192	-98,5
Melocotonero	0	1	1	-
Café	0	0	0	-
Lúcuma	0	0	0	-
Otros	7	0	-7	-100,0
TOTAL	**95 301**	**103 962**	**8 661**	**9,1**

1/ Cifras preliminares.
2/ De agosto a marzo.
Fuente: Dirección Regional de Agricultura - Huancavelica.
Elaboración: BCRP - Sucursal Huancayo. Departamento de Estudios Económicos.

1.2 Sector minería

- La producción minera en la región creció por segundo mes consecutivo luego de reducirse por treinta y dos meses. En marzo, aumentó en 26,7 por ciento interanual, ante la mayor producción de cobre (33,3 por ciento), plata (2,2 por ciento), zinc (40,2 por ciento), plomo (21,8 por ciento) y oro (5 088,6 por ciento). En cobre y plata, por la minera Kolpa y Doe Run; en plomo y zinc, debido a Kolpa; y en oro, por la minera Sierra Antapite.

- Entre enero y marzo, aumentó en 5,9 por ciento respecto de similar periodo de 2017, influenciado por la mayor producción de zinc (25,1 por ciento), plomo (14,8 por ciento) y oro (3 966,3 por ciento). En zinc y plomo, influenciado por la minera Kolpa; y en oro, por Sierra Antapite. El resultado del mes se contrarrestó parcialmente por el menor procesamiento de cobre (-4,3 por ciento) y plata (-1,1 por ciento); en el primer caso, por Buenaventura y Doe Run; mientras que en el segundo, por Buenaventura.

- Entre enero y marzo, a precios de 2007, la producción de cobre significó el 41 por ciento del VBP minero, seguido por plata (28 por ciento), zinc (15 por ciento) y plomo (12 por ciento).

CUADRO N° 4
HUANCAVELICA: SECTOR MINERÍA 1/
(Variación % real respecto a similar periodo del año anterior)

	Estructura Porcentual 2016 2/	Marzo			Enero - Marzo		
		2 017	2 018	Var. %	2 017	2 018	Var. %
Cobre (TMF)	41,4	867	1 156	33,3	3 290	3 149	-4,3
Plata (Kg.f)	32,7	11 274	11 521	2,2	30 592	30 261	-1,1
Zinc (TMF)	12,0	855	1 199	40,2	2 365	2 959	25,1
Plomo (TMF)	13,3	901	1 098	21,8	2 488	2 855	14,8
Oro (Grs.f)	0,6	536	27 795	5 088,6	1 483	60 308	3 966,3
TOTAL 1/				**26,7**			**5,9**

1/ Cifras preliminares.
2/ A precios de 2007.
Fuente: MINEM.
Elaboración: BCRP - Sucursal Huancayo. Departamento de Estudios Económicos.

GRÁFICO N° 1
HUANCAVELICA: CRECIMIENTO DE LA PRODUCCIÓN MINERA
(Variación % real respecto a similar mes del año anterior)

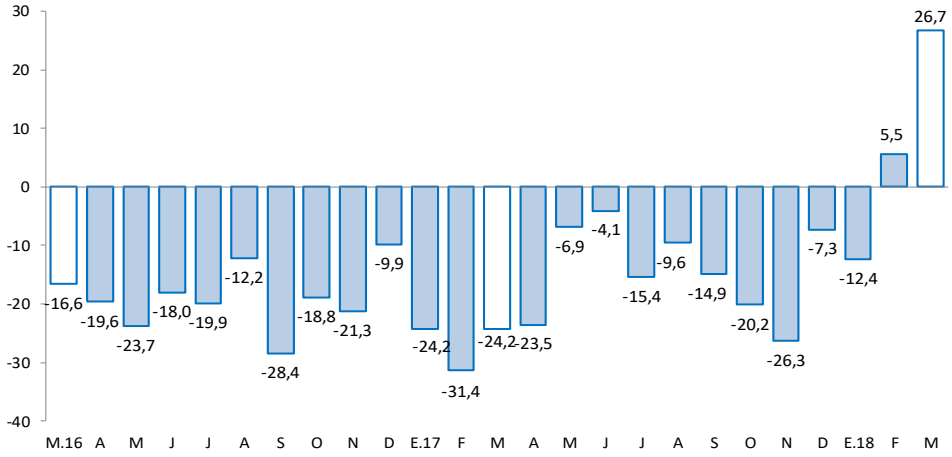

Fuente: MINEM.
Elaboración: BCRP - Sucursal Huancayo. Departamento de Estudios Económicos.

2. Otros indicadores sectoriales

2.1 Sector construcción

- Los despachos de cemento por la empresa UNACEM (plantas Condorcocha y Atocongo con las marcas Cemento Andino y Sol, respectivamente), registraron una caída por cuarto mes consecutivo, luego de tres meses de recuperación. En marzo, se redujo en 32,3 por ciento interanual, explicado por una menor demanda de cemento, debido a la menor inversión privada y pública en todos los niveles de gobierno.

- Entre enero y marzo, los despachos de cemento disminuyeron en 21,4 por ciento respecto a similar periodo de 2017. Este comportamiento se asoció principalmente a la menor inversión pública en todos los niveles de gobierno.

GRÁFICO N° 2
HUANCAVELICA: CRECIMIENTO DE LOS DESPACHOS DE CEMENTO
(Variación % real respecto a similar mes del año anterior)

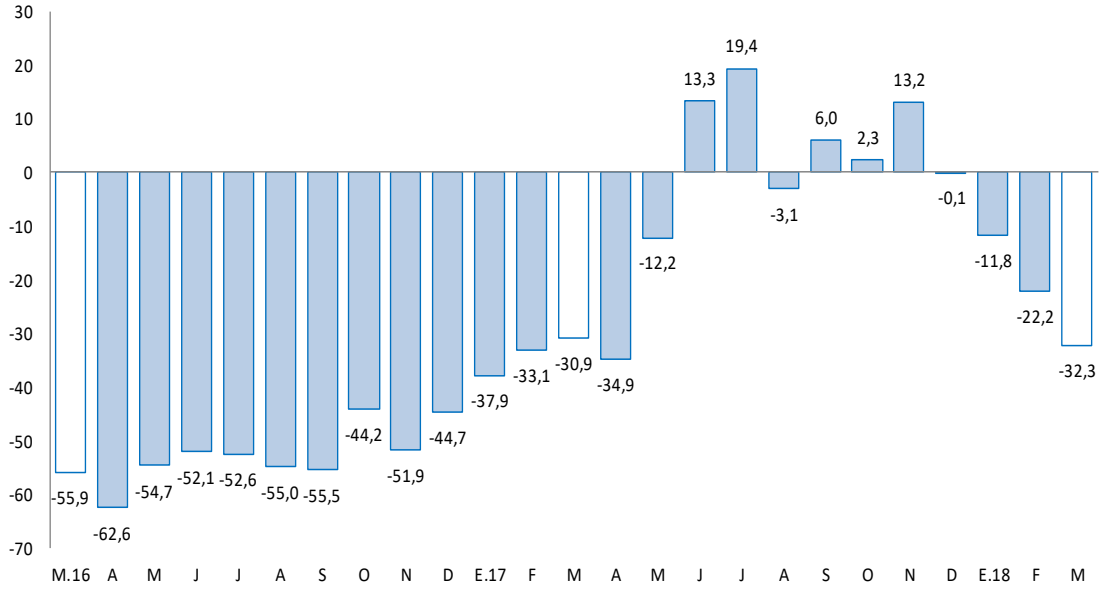

Fuente: UNACEM (Plantas Condorcocha y Atocongo).
Elaboración: BCRP - Sucursal Huancayo. Departamento de Estudios Económicos.

2.2 Arribos a los establecimientos de hospedaje

- En febrero, el número de arribos a los establecimientos de hospedaje (15 miles) aumentó ligeramente en 0,8 por ciento interanual, sumando tres meses de expansión continua, explicado por la mayor afluencia de visitantes nacionales (0,7 por ciento) y extranjeros (54,9 por ciento). Entre enero y febrero, creció en 4,5 por ciento respecto a similar periodo de 2017, influenciado por los mayores arribos de visitantes nacionales (4,4 por ciento) y extranjeros (16,5 por ciento). El departamento cuenta con importantes atractivos turísticos, tal es el caso del Complejo Arqueológico Uchkus-Inkañan, ubicado en el distrito de Yauli; y el Complejo Huaytará, en el distrito de Huaytará.

- Del total de arribos entre enero y febrero, el 99,6 por ciento fueron nacionales, de los cuales el 39 por ciento procedió del propio departamento, seguido de Junín (25 por ciento), Lima Metropolitana (14 por ciento), Lima provincias (6 por ciento), Ayacucho (6 por ciento) e Ica (6 por ciento). Asimismo, de los visitantes extranjeros, el 25 por ciento procedió de España, seguido de Francia (11 por ciento), Alemania (11 por ciento), Venezuela (7 por ciento), Argentina (6 por ciento) e Italia (6 por ciento), entre los principales.

GRÁFICO N° 3
HUANCAVELICA: CRECIMIENTO DE ARRIBOS A ESTABLECIMIENTOS DE HOSPEDAJE
(Variación %)

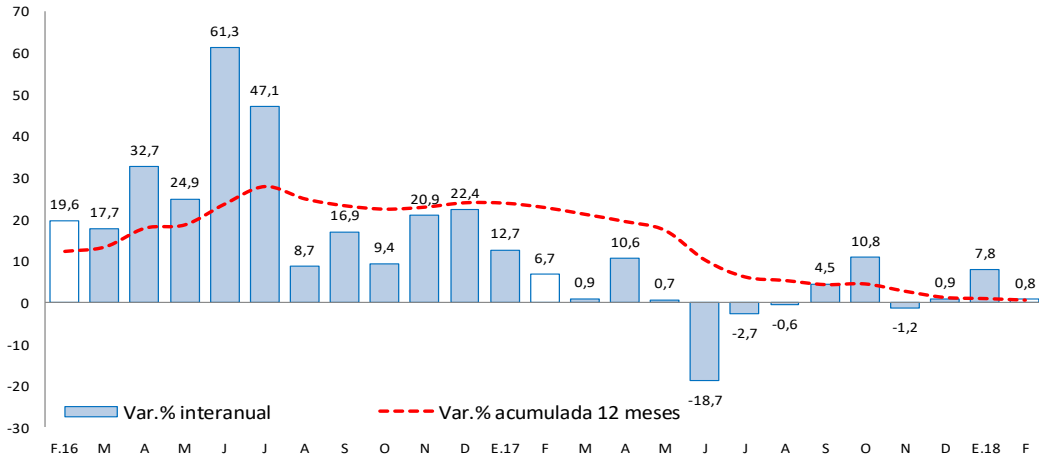

Fuente: MINCETUR.
Elaboración: BCRP - Sucursal Huancayo. Departamento de Estudios Económicos.

II. SECTOR EXTERNO

1. Exportaciones

- Las exportaciones de Huancavelica totalizaron US$ 2 millones en marzo, mayor en US$ 157 miles (9,4 por ciento) respecto a similar mes de 2017, sustentado en el incremento de envíos de productos tradicionales en US$ 467 miles, no obstante la menor oferta de productos no tradicionales en US$ 309 miles (-18,5 por ciento). Los mayores envíos de productos **tradicionales**, se explicaron por el incremento de productos mineros, principalmente de oro. Respecto a la disminución de envíos de productos **no tradicionales**, se debió a la menor oferta de productos pesqueros, destacando trucha congelada y refrigerada.

CUADRO Nº 5
HUANCAVELICA: EXPORTACIONES POR GRUPO DE PRODUCTOS 1/
(Valor FOB en millones de US$)

	Estructura % 2 016	Marzo			Enero - Marzo		
		2 017	2 018	Var. %	2 017	2 018	Var. %
Productos Tradicionales	**72,2**	**0**	**0**	**-**	**6**	**2**	**-61,8**
Agrícolas	0,1	0	0	-	0	0	-
Mineros	72,1	0	0	-	6	2	-61,8
Productos No Tradicionales	**27,8**	**2**	**1**	**-18,5**	**4**	**4**	**0,3**
Agropecuarios	2,3	0	0	-	0	0	-
Pesqueros	25,3	2	1	-25,4	4	4	-9,0
Textil	0,1	0	0	-	0	0	-
Maderas y papeles, y sus manuf.	0,0	0	0	-	0	0	-
Quìmicos	0,0	0	0	-	0	0	-
Minerales no metálicos	0,1	0	0	-	0	0	-
Sidero-Metalúrgico y joyerías	0,0	0	0	-	0	0	-
Metal-Mecánicos	0,0	0	0	-100,0	0	0	-100,0
Resto de otros no tradicionales	0,0	0	0	-	0	0	-
Total Exportaciones	**100**	**2**	**2**	**9,4**	**10**	**6**	**-37,9**

1/ Cifras Preliminares.
Fuente: SUNAT.
Elaboración: BCRP - Sucursal Huancayo. Departamento de Estudios Económicos.

- Entre enero y marzo, las ventas totalizaron US$ 6 millones, menor en US$ 4 millones (-37,9 por ciento), por la reducción de envíos de productos tradicionales en US$ 4 millones (-61,8 por ciento), contrarrestado por las mayores exportaciones de productos no tradicionales en US$ 13 miles (0,3 por ciento). Respecto a los productos **tradicionales**, su decrecimiento se explicó por la disminución en los envíos de concentrados mineros de cobre y plomo. En cuanto a los productos **no tradicionales**, que significaron el 62 por ciento del total, su expansión se relacionó a los mayores envíos de productos agropecuarios, no obstante las menores exportaciones de trucha. Es importante mencionar que, el cultivo de trucha de exportación se desarrolla en la laguna Choclococha (4 605 msnm), ubicada en las provincias alto andinas de Huaytará y Castrovirreyna.

- Entre enero y marzo, los principales destinos de exportación fueron Estados Unidos (39 por ciento) y Ecuador (5 por ciento). Por productos, los mayores envíos se registraron en oro (38 por ciento), además de trucha en filetes y congelada (56 por ciento).

III. CRÉDITOS Y DEPÓSITOS

1. Créditos

- Los créditos en Huancavelica, al término de marzo, registraron un incremento de 12,8 por ciento comparado a igual mes de 2017, y en 1,4 por ciento respecto al mes anterior. El incremento interanual se explicó por mayores montos otorgados en créditos a empresas (11,3 por ciento), para consumo (14,8 por ciento) e hipotecario (14,8 por ciento); en empresas, como efecto de las promociones a las micro y pequeñas empresas por parte de las Cajas Municipales y Financieras; en consumo, explicado por mayores créditos del Banco de la Nación en instituciones públicas; y en hipotecario, debido a las mayores facilidades de créditos en las Cajas Municipales y la Banca Múltiple. Respecto al mes previo, el incremento de 1,4 por ciento se debió a los mayores créditos de consumo, hipotecario y a empresas.

CUADRO Nº 6
HUANCAVELICA: CRÉDITO DIRECTO
(Saldos en millones de soles)

	Saldos en millones de soles		Tasas de crecimiento (%)	
	feb-18	mar-18	Mes	12 Meses
Banco de la Nación 1/	**39**	**40**	**2,3**	**27,8**
Banca Múltiple	**32**	**33**	**1,3**	**6,3**
Instituciones No Bancarias	**267**	**271**	**1,3**	**11,7**
Financieras	60	61	1,2	3,0
Cajas Municipales	203	206	1,3	13,8
Cajas Rurales	4	4	2,1	-
Edpymes	0	0	-	-100,0
Total	**339**	**343**	**1,4**	**12,8**
Empresas	**190**	**192**	**1,5**	**11,3**
Personas	**149**	**151**	**1,3**	**14,8**
Consumo	137	139	1,4	14,8
Hipotecario	12	12	1,1	14,8
En MN	338	343	1,4	13,0
En ME	0	1	1,5	-34,0

1/ Considera sólo los créditos de consumo e hipotecario.
Fuente: SBS y AFP.
Elaboración: BCRP - Sucursal Huancayo. Departamento de Estudios Económicos.

- Por **tipo de moneda**, los créditos estuvieron conformados en un 99,9 por ciento por moneda nacional, los que interanualmente crecieron en 13,0 por ciento, debido a mayores montos otorgados a empresas y para consumo. En moneda extranjera (que representó el 0,1 por ciento restante), interanualmente registró una caída de 34,0 por ciento, a causa de menores créditos hipotecarios.

GRÁFICO Nº 4
HUANCAVELICA: CRECIMIENTO DEL CRÉDITO DIRECTO
(Variación % respecto a similar mes del año anterior)

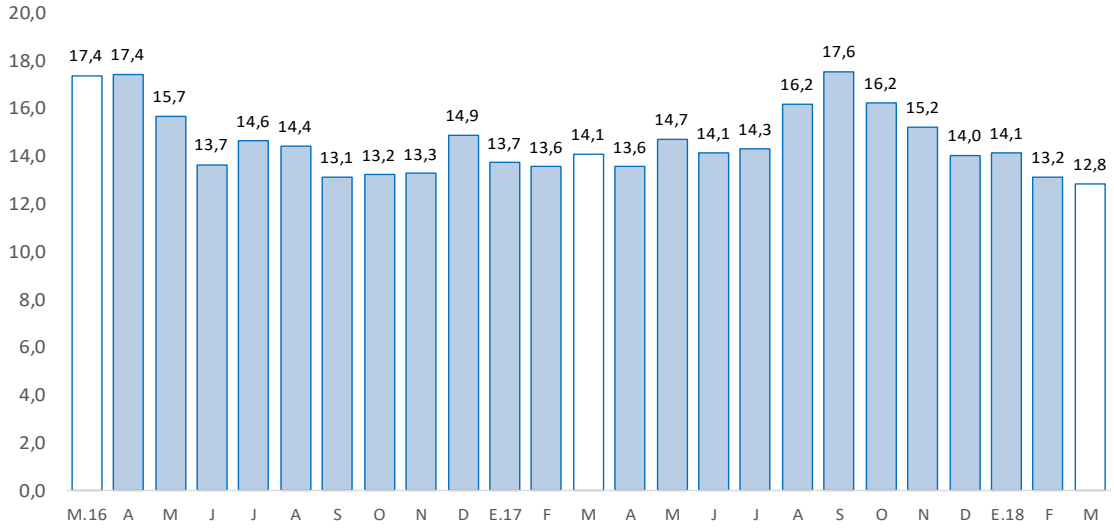

Fuente: SBS y AFP.
Elaboración: BCRP - Sucursal Huancayo. Departamento de Estudios Económicos.

- Por su parte, la **cartera morosa** al mes de febrero alcanzó 3,7 por ciento, mayor en 0,4 de punto porcentual respecto de febrero 2017. Los mayores ratios se registraron en las Cajas Rurales (6,3 por ciento), seguido de la Banca Múltiple (4,0 por ciento), Cajas Municipales (3,9 por ciento), Financieras (3,6 por ciento) y el Banco de la Nación (1,9 por ciento).

GRÁFICO Nº 5
HUANCAVELICA: TASA DE MOROSIDAD 1/ 2/
(En porcentaje)

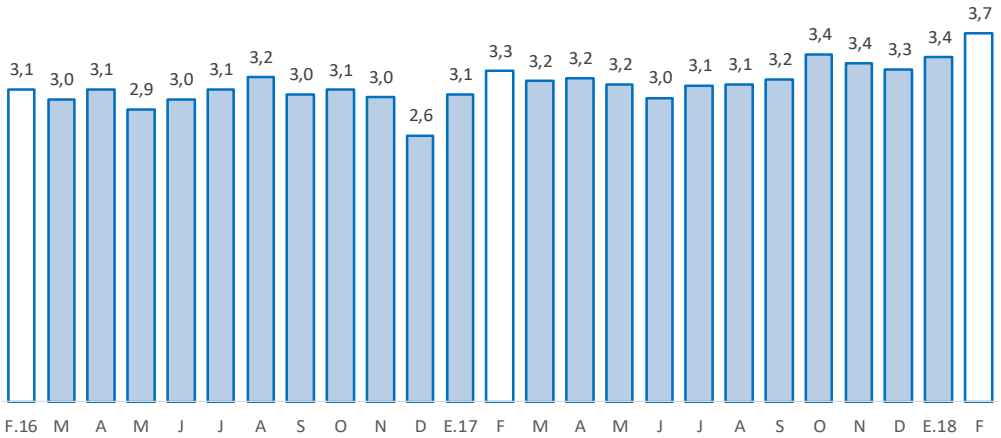

1/ Morosidad = (créditos vencidos + créditos en cobranza judicial) / colocaciones brutas.
2/ Preliminar.
Fuente: SBS y AFP.
Elaboración: BCRP - Sucursal Huancayo. Departamento de Estudios Económicos.

2. Depósitos

- Los depósitos aumentaron en 11,9 por ciento respecto de marzo 2017, y decrecieron en 5,8 por ciento comparado al mes previo. El crecimiento interanual se debió a los mayores montos en depósitos a la vista (4,3 por ciento), en ahorro (13,9 por ciento) y a plazo (20,3 por ciento); en depósitos a la vista, por los mayores depósitos en la Banca Múltiple; en ahorro, por el Banco de la Nación y la Banca Múltiple; y a plazo, por las Cajas Municipales. Respecto al mes previo, la reducción se asoció a menores depósitos a la vista (-4,4 por ciento) en la Banca Múltiple, además de depósitos en ahorro (-9,7 por ciento) en el Banco de la Nación y las Cajas Municipales. Según composición, los depósitos en ahorro concentraron el 46,2 por ciento del total, seguido por los depósitos a la vista (32,1 por ciento) y a plazo (21,6 por ciento).

CUADRO Nº 7
HUANCAVELICA: DEPÓSITOS
(Saldos en millones de soles)

	Saldos en millones de soles		Tasas de crecimiento (%)	
	feb-18	mar-18	Mes	12 Meses
Banco de la Nación	**216**	**198**	**-8,0**	**12,5**
Banca Múltiple	**80**	**75**	**-6,3**	**2,3**
Instituciones No Bancarias	**95**	**94**	**-0,5**	**19,5**
Financieras	10	10	4,8	27,0
Cajas Municipales	85	84	-1,1	18,4
Cajas Rurales	0	0	11,6	-
TOTAL	**390**	**367**	**-5,8**	**11,9**
Vista	123	118	-4,4	4,3
Ahorro	188	170	-9,7	13,9
A plazo	78	79	1,3	20,3
En MN	383	360	-6,0	11,7
En ME	7	7	1,4	25,1

Fuente: SBS y AFP.
Elaboración: BCRP - Sucursal Huancayo. Departamento de Estudios Económicos.

GRÁFICO Nº 6
HUANCAVELICA: CRECIMIENTO DE LOS DEPÓSITOS
(Variación % respecto a similar mes del año anterior)

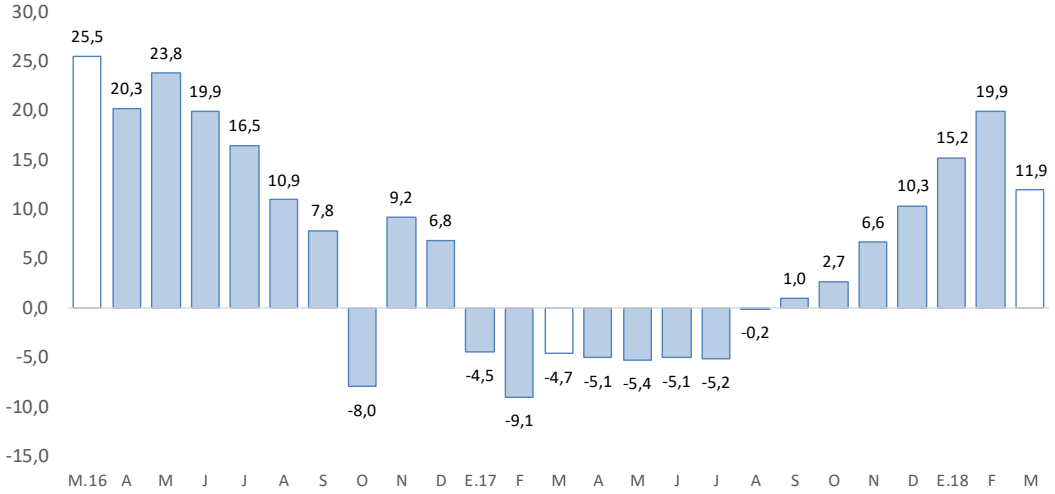

Fuente: SBS y AFP.
Elaboración: BCRP - Sucursal Huancayo. Departamento de Estudios Económicos.

- Por **institución financiera**, destacó el Banco de la Nación con una participación de 54,0 por ciento en los depósitos, seguido de las Cajas Municipales (22,9 por ciento), Banca Múltiple (20,3 por ciento) y Financieras (2,7 por ciento).

- Por **tipo de moneda**, los depósitos en moneda nacional, que conformaron un 98,1 por ciento de participación, registraron un crecimiento de 11,7 por ciento interanual; asimismo, en moneda extranjera, con 1,9 por ciento de participación, aumentaron en 25,1 por ciento.

IV. EJECUCIÓN DEL PRESUPUESTO PÚBLICO

1. Ejecución del Presupuesto Público de Gastos Corrientes

- La ejecución presupuestal del gasto corriente no financiero, neto de transferencias intergubernamentales, se contrajo en 7,7 por ciento interanual en marzo (S/ 8 millones menos), influenciado por el Gobierno Nacional (-36,1 por ciento) y los municipios (-1,7 por ciento), contrarrestado parcialmente por el incremento en el Gobierno Regional (10,3 por ciento). En el Gobierno Nacional, por menores transferencias; en los municipios, por transferencias, y compras de bienes y servicios; mientras que, en el Gobierno Regional, por los mayores devengados en remuneraciones.

- Entre enero y marzo, sumó S/ 285 millones, mayor en S/ 45 millones (17,8 por ciento) respecto al mismo periodo de 2017, influenciado por todos los niveles de gobierno. En el caso del Gobierno Nacional (19,3 por ciento), explicado por mayores transferencias, y compras de bienes y servicios; en el Gobierno Regional (20,6 por ciento), por remuneraciones y transferencias; y en las municipalidades (0,8 por ciento), por compras de bienes y servicios, principalmente.

CUADRO Nº 8
HUANCAVELICA: EJECUCIÓN DEL PRESUPUESTO DE GASTOS CORRIENTES 1/ 2/
(Millones de soles)

	Marzo			Enero - Marzo		
	2 017	2 018	Var.% real	2 017	2 018	Var.% real
Gobierno Nacional	34	22	-36,1	76	91	19,3
Gobierno Regional	49	54	10,3	134	163	20,6
Gobiernos locales	15	15	-1,7	30	30	0,8
Total	**98**	**90**	**-7,7**	**239**	**285**	**17,8**

1/ Información actualizada al 31 de marzo de 2018.
2/ Neto de transferencias intergubernamentales. Comprende pensiones y otros gastos corrientes.
Fuente: MEF.
Elaboración: BCRP - Sucursal Huancayo. Departamento de Estudios Económicos.

2. Ejecución del Presupuesto Público de Inversiones

- La inversión pública en Huancavelica, correspondiente a los tres niveles de gobierno, sumó S/ 38 millones en marzo, menor en S/ 9 millones (-19,1 por ciento) respecto a similar mes de 2017, ante la reducción de montos ejecutados en el Gobierno Nacional (-19,4 por ciento) y los municipios (-25,5 por ciento), contrarrestado parcialmente por las mayores inversiones en el Gobierno Regional (6,6 por ciento). En el Gobierno Nacional, por menores devengados en los sectores de transporte y educación; en las municipalidades, por los rubros de saneamiento y educación; y en el Gobierno Regional, se incrementó por los sectores de transporte, cultura y deporte.

- Entre enero y marzo, la inversión pública acumuló una ejecución de S/ 67 millones, menor en 29,3 por ciento respecto a similar periodo de 2017, ante la reducción de desembolsos en todos los niveles de gobierno. En el Gobierno Nacional (-52,0 por ciento), explicado por las menores inversiones en los sectores de transporte y educación; en el Gobierno Regional (-14,0 por ciento), por los rubros de transporte, agropecuario y educación; mientras que en las municipalidades (-20,6 por ciento), por los sectores de saneamiento y educación.

- En cuanto al avance de la inversión pública, lo ejecutado entre enero y marzo representó en la región el 8,0 por ciento de su Presupuesto Institucional Modificado (PIM) que sumó S/ 839 millones. En las municipalidades se registró un avance de 12,5 por ciento, seguido de los gobiernos, Nacional (5,5 por ciento) y Regional (4,4 por ciento).

CUADRO Nº 9
HUANCAVELICA: EJECUCIÓN DEL PRESUPUESTO PÚBLICO DE INVERSIONES 1/ 2/
(Millones de soles)

	Marzo			Enero - Marzo		
	2 017	2 018	Var.% real	2 017	2 018	Var.% real
Gobierno Nacional	8	6	-19,4	29	14	-52,0
Gobierno Regional	8	8	6,6	12	11	-14,0
Gobiernos locales	31	23	-25,5	53	43	-20,6
Total	**47**	**38**	**-19,1**	**94**	**67**	**-29,3**

1/ Información actualizada al 31 de marzo de 2018.
2/ Comprende la adquisición de activos no financieros.
Fuente: MEF.
Elaboración: BCRP - Sucursal Huancayo. Departamento de Estudios Económicos.

GRÁFICO Nº 7
HUANCAVELICA: CRECIMIENTO DE LA EJECUCIÓN DEL PRESUPUESTO PÚBLICO DE INVERSIONES
(Variación % real)

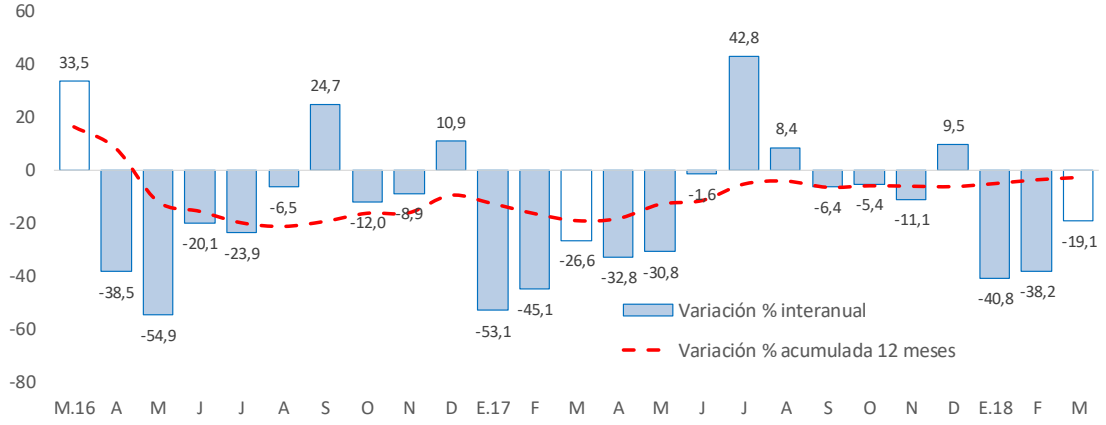

Fuente: MEF.
Elaboración: BCRP - Sucursal Huancayo. Departamento de Estudios Económicos.

- Entre los principales proyectos que se ejecutaron entre enero y marzo, destacaron en el Gobierno Nacional la “Rehabilitación y remodelación de la infraestructura educativa y equipamiento de la I.E. José María Arguedas, distrito de Lircay, provincia de Angaraes” con un gasto de S/ 1 millón; “Rehabilitación y mejoramiento de la carretera Huancavelica - Lircay” con un gasto de S/ 1 millón; y “Mejoramiento servicio de agua del sistema de riego Untulle - Santa Rosa, distrito de Quito Arma, provincia de Huaytará” con un gasto de S/ 1 millón.

- En el Gobierno Regional, sobresalieron los proyectos de “Mejoramiento de la Carretera Pallalla - Repartición Ampurhuay - Añancusi - Mayunmarca - Andabamba - Rosario - Virgen de Lourdes - Huancavelica” con un gasto acumulado de S/ 3 millones; “Mejoramiento y ampliación de los servicios deportivos del estadio IPD Huancavelica, distrito de Huancavelica” con un gasto acumulado de S/ 2 millones; y “Mejoramiento de la provisión del servicio público en la Gerencia Sub Regional de Churcampa, provincia Churcampa” con un gasto acumulado de S/ 1 millón.

- Por su parte, en los gobiernos locales, los mayores desembolsos se registraron en el “Mejoramiento y ampliación del servicio de agua potable y creación del servicio de alcantarillado del centro poblado de Tambraico y de las localidades de Villa Sol y Rayanniyocc, distrito de Anta, provincia de Acobamba” con un gasto devengado de S/ 3 millones; “Instalación de los servicios de agua potable y desagüe en comunidades del distrito de Santo Tomas de Pata, provincia de Angaraes” con un gasto devengado de S/ 2 millones; y “Mejoramiento de la trocha carrozable del distrito, de Huayacundo Arma, provincia de Huaytará” con un gasto devengado de S/ 2 millones.

V. ANEXOS

ANEXO 1

HUANCAVELICA: PRODUCCIÓN AGROPECUARIA 1/

(En toneladas métricas)

CULTIVOS	2 017										2 018			CULTIVOS
	MAR	ABR	MAY	JUN	JUL	AGO	SET	OCT	NOV	DIC	ENE	FEB	MAR	
AGRÍCOLA														**AGRÍCOLA**
CONSUMO INTERNO														**CONSUMO INTERNO**
Ajo	51	237	130	69	0	82	43	0	0	0	0	0	0	Ajo
Alfalfa	12 739	12 758	12 291	11 848	11 737	11 903	11 060	11 034	12 094	12 253	12 393	12 808	12 438	Alfalfa
Arveja grano seco	92	129	1 622	2 586	646	153	125	275	12	12	0	0	12	Arveja grano seco
Arveja grano verde	3 342	2 441	2 065	2 987	1 027	391	1 373	806	1 162	637	1 414	2 457	3 515	Arveja grano verde
Avena grano	13	29	42	364	163	0	0	0	0	0	0	0	0	Avena grano
Cebada grano	0	973	8 251	8 590	3 924	1 880	95	8	5	0	0	0	0	Cebada grano
Chirimoya	13	90	106	76	47	0	0	0	0	74	0	6	12	Chirimoya
Chocho	0	5	9	81	283	10	0	0	0	0	0	0	0	Chocho
Frijol grano seco	17	429	2 803	2 732	1 459	307	15	35	114	0	8	31	20	Frijol grano seco
Haba grano seco	88	182	2 817	3 106	2 079	829	0	6	0	0	8	82	77	Haba grano seco
Haba grano verde	964	1 063	1 608	1 355	734	518	87	24	56	0	277	687	1 047	Haba grano verde
Maca	0	130	388	1 308	708	335	0	0	0	0	0	0	0	Maca
Maíz amiláceo	325	1 376	9 522	8 897	5 313	775	80	320	29	0	0	456	399	Maíz amiláceo
Maíz choclo	966	838	416	1 584	0	80	0	140	310	178	420	1 056	1 033	Maíz choclo
Mashua o izano	20	136	188	335	0	26	0	0	0	0	0	0	28	Mashua o izano
Melocotonero	92	47	37	30	19	0	0	0	0	76	0	62	93	Melocotonero
Oca	57	348	279	925	253	69	0	0	0	0	0	0	60	Oca
Olluco	858	2 020	3 427	4 044	1 801	828	0	45	5	207	299	1 123	1 929	Olluco
Papa	17 846	41 286	41 140	44 888	23 211	9 564	8 744	6 911	8 542	6 812	11 635	14 600	16 922	Papa
Papaya	114	103	55	27	33	0	0	0	0	103	0	81	114	Papaya
Plátano	146	127	88	59	12	0	0	0	0	129	0	0	147	Plátano
Tomate	0	62	158	80	0	0	0	0	42	0	65	25	87	Tomate
Trigo	0	3	1 428	2 607	2 240	925	0	51	0	0	0	0	3	Trigo
Tuna	2 001	1 797	1 198	0	0	0	0	0	35	2 216	0	765	1 980	Tuna
Zapallo	0	388	922	752	375	270	0	0	105	0	147	20	0	Zapallo
Otros Cons. Interno	119	279	368	249	130	8	14	5	0	273	22	177	120	Otros Cons. Interno
INDUSTRIAL Y/O EXP.														**INDUSTRIAL Y/O EXP.**
Palta	89	135	184	96	23	0	16	0	0	122	9	156	89	Palta
Quinua	0	155	238	610	289	266	0	24	2	0	8	0	6	Quinua
Caña de azucar	0	0	0	0	0	0	0	0	0	0	0	0	0	Caña de azucar
Otros Industrial y/o Exp.	26	19	77	403	19	74	16	56	34	85	0	12	27	Otros Industrial y/o Exp.
PECUARIO														**PECUARIO**
CARNE 2/														**CARNE 2/**
Carne Ave	73	86	76	79	80	78	71	70	77	88	84	92	76	Carne Ave
Carne Ovino	96	118	151	167	187	165	147	143	103	104	110	101	104	Carne Ovino
Carne Porcino	101	115	133	162	154	134	113	107	112	121	104	111	107	Carne Porcino
Carne Vacuno	239	308	381	399	372	354	312	307	308	301	227	207	213	Carne Vacuno
Carne Caprino	26	29	36	39	39	35	31	28	18	23	25	25	29	Carne Caprino
Carne Alpaca	51	67	84	87	77	70	65	68	48	51	40	39	42	Carne Alpaca
Carne Llama	26	30	35	45	34	31	27	27	32	28	19	18	23	Carne Llama
Huevo	62	61	61	61	61	59	58	57	54	54	58	58	55	Huevo
Leche Vacuno	1 547	1 802	2 108	2 038	2 015	1 952	1 762	1 796	1 617	1 526	1 991	1 881	2 068	Leche Vacuno
Lana	73	37	21	0	0	0	0	0	0	0	0	140	59	Lana
FIBRA														**FIBRA**
Fibra de Alpaca	13	43	52	14	0	0	0	6	4	0	2	26	17	Fibra de Alpaca
Fibra de Llama	2	14	16	4	0	0	0	0	0	0	0	5	2	Fibra de Llama

1/ Cifras preliminares.
2/ Peso Neto, no de animales en pie.
Fuente: MINAGRI.
Elaboración: BCRP - Sucursal Huancayo. Departamento de Estudios Económicos.

ANEXO 2

HUANCAVELICA: PRODUCCIÓN MINERA METÁLICA 1/
(Contenido fino)

Producción Metálica Concentración	2 017										2 018			Producción Metálica Concentración
	MAR	ABR	MAY	JUN	JUL	AGO	SET	OCT	NOV	DIC	ENE	FEB	MAR	
COBRE (TMF)	867	879	1 210	1 162	1 123	1 243	1 074	1 093	986	1 166	1 031	963	1 156	COBRE (TMF)
PLATA (Kg.f)	11 274	12 155	11 573	10 903	10 501	11 602	10 036	8 726	5 712	7 406	8 641	10 099	11 521	PLATA (Kg.f)
ZINC (TMF)	855	860	849	921	774	820	732	847	679	934	826	934	1 199	ZINC (TMF)
PLOMO (TMF)	901	1 051	973	1 030	952	904	829	901	660	983	887	871	1 098	PLOMO (TMF)
ORO (Grs.f)	536	656	545	454	434	815	698	480	41 165	203	767	31 746	27 795	ORO (Grs.f)

1/ Cifras preliminares.
Fuente: MINEM.
Elaboración: BCRP - Sucursal Huancayo. Departamento de Estudios Económicos.

ANEXO 3

HUANCAVELICA: EXPORTACIONES FOB POR TIPO DE PRODUCTOS 1/
(Millones US$)

TIPO	2 017										2 018			TIPO
	MAR	ABR	MAY	JUN	JUL	AGO	SET	OCT	NOV	DIC	ENE	FEB	MAR	
Productos Tradicionales	**0**	**3**	**0**	**3**	**2**	**1**	**1**	**1**	**4**	**1**	**1**	**1**	**0**	**Productos Tradicionales**
Agrícolas	0	0	0	0	0	0	0	0	0	0	0	0	0	Agrícolas
Mineros	0	3	0	3	2	1	1	1	4	1	1	1	0	Mineros
Productos No Tradicionales	**2**	**1**	**1**	**2**	**1**	**1**	**1**	**1**	**1**	**2**	**1**	**2**	**1**	**Productos No Tradicionales**
Agropecuarios	0	0	0	0	0	0	0	0	0	0	0	0	0	Agropecuarios
Pesqueros	2	1	1	2	1	1	1	1	1	2	1	1	1	Pesqueros
Textil	0	0	0	0	0	0	0	0	0	0	0	0	0	Textil
Maderas y papeles, y sus manuf.	0	0	0	0	0	0	0	0	0	0	0	0	0	Maderas y papeles, y sus manuf.
Quimicos	0	0	0	0	0	0	0	0	0	0	0	0	0	Quimicos
Minerales no metálicos	0	0	0	0	0	0	0	0	0	0	0	0	0	Minerales no metálicos
Sidero-Metalúrgico y joyerías	0	0	0	0	0	0	0	0	0	0	0	0	0	Sidero-Metalúrgico y joyerías
Metal-Mecánicos	0	0	0	0	0	0	0	0	0	0	0	0	0	Metal-Mecánicos
Resto de otros no tradicionales	0	0	0	0	0	0	0	0	0	0	0	0	0	Resto de otros no tradicionales
TOTAL EXPORTACIONES	**2**	**4**	**1**	**4**	**3**	**2**	**2**	**2**	**5**	**4**	**2**	**2**	**2**	**TOTAL EXPORTACIONES**

1/ Cifras Preliminares.
Fuente: SUNAT
Elaboración: BCRP - Sucursal Huancayo. Departamento de Estudios Económicos.

ANEXO 4

HUANCAVELICA: EXPORTACIONES FOB DE PRODUCTOS TRADICIONALES 1/
(Millones US$ valor FOB)

TIPO	2 017										2 018			TIPO
	MAR	ABR	MAY	JUN	JUL	AGO	SET	OCT	NOV	DIC	ENE	FEB	MAR	
AGROPECUARIO	**0**	**0**	**0**	**0**	**0**	**0**	**0**	**0**	**0**	**0**	**0**	**0**	**0**	**AGROPECUARIO**
Café														Café
Volúmen (TM)	0	0	0	0	0	0	0	0	0	0	0	0	0	Volúmen (TM)
Valor (Millones US$)	0	0	0	0	0	0	0	0	0	0	0	0	0	Valor (Millones US$)
Lana														Lana
Volúmen (TM)	0	0	0	0	0	0	0	0	0	0	0	0	0	Volúmen (TM)
Valor (Millones US$)	0	0	0	0	0	0	0	0	0	0	0	0	0	Valor (Millones US$)
MINEROS	**0**	**3**	**0**	**3**	**2**	**1**	**1**	**1**	**4**	**1**	**1**	**1**	**0**	**MINEROS**
Cobre														Cobre
Volúmen (TM)	0	1 998	0	211	0	0	0	0	1 754	0	0	0	0	Volúmen (TM)
Valor (Millones US$)	0	3	0	0	0	0	0	0	3	0	0	0	0	Valor (Millones US$)
Oro														Oro
Volúmen (TM)	0	0	0	0	0	0	0	0	0	0	0	0	0	Volúmen (TM)
Valor (Millones US$)	0	0	0	2	2	1	1	1	1	1	1	1	0	Valor (Millones US$)
Plata														Plata
Volúmen (TM)	0	0	0	0	0	0	0	0	0	0	0	0	0	Volúmen (TM)
Valor (Millones US$)	0	0	0	0	0	0	0	0	0	0	0	0	0	Valor (Millones US$)
Plomo														Plomo
Volúmen (TM)	0	0	0	0	0	0	0	17	0	0	0	0	0	Volúmen (TM)
Valor (Millones US$)	0	0	0	0	0	0	0	0	0	0	0	0	0	Valor (Millones US$)
Zinc														Zinc
Volúmen (TM)	0	263	0	0	0	0	0	0	0	0	0	0	0	Volúmen (TM)
Valor (Millones US$)	0	0	0	0	0	0	0	0	0	0	0	0	0	Valor (Millones US$)
Otros														Otros
Volúmen (TM)	0	0	0	0	0	0	0	0	0	0	0	0	0	Volúmen (TM)
Valor (Millones US$)	0	0	0	0	0	0	0	0	0	0	0	0	0	Valor (Millones US$)
TOTAL	**0**	**3**	**0**	**3**	**2**	**1**	**1**	**1**	**4**	**1**	**1**	**1**	**0**	**TOTAL**

1/ Cifras Preliminares.
Fuente: SUNAT
Elaboración: BCRP - Sucursal Huancayo. Departamento de Estudios Económicos.

ANEXO 5

HUANCAVELICA: INGRESOS CORRIENTES DEL GOBIERNO CENTRAL

(Millones de soles)

	2 017										2 018			
	MAR	ABR	MAY	JUN	JUL	AGO	SET	OCT	NOV	DIC	ENE	FEB	MAR	
I. INGRESOS TRIBUTARIOS	**2**	**2**	**2**	**2**	**2**	**3**	**3**	**3**	**3**	**3**	**5**	**3**	**3**	**I. INGRESOS TRIBUTARIOS**
1). Impuesto a la Renta	**2**	**1**	**1**	**1**	**1**	**1**	**1**	**1**	**1**	**1**	**2**	**2**	**2**	**1). Impuesto a la Renta**
Personas Naturales	1	1	1	1	1	1	1	1	1	1	1	1	1	Personas Naturales
Personas Jurídicas	0	0	0	0	0	1	1	0	0	1	1	1	0	Personas Jurídicas
Regularización	0	0	0	0	0	0	0	0	0	0	0	0	1	Regularización
2). Impuesto a las Importaciones	**0**	**0**	**0**	**0**	**0**	**0**	**0**	**0**	**0**	**0**	**0**	**0**	**0**	**2). Impuesto a las Importaciones**
3). Impuesto General a las Ventas	**0**	**1**	**1**	**1**	**1**	**1**	**1**	**1**	**1**	**1**	**2**	**1**	**1**	**3). Impuesto General a las Ventas**
4). Imp. Selectivo al Consumo (ISC)	**0**	**0**	**0**	**0**	**0**	**0**	**0**	**0**	**0**	**0**	**0**	**0**	**0**	**4). Imp. Selectivo al Consumo (ISC)**
5). Otros Ingresos Tributarios	**0**	**0**	**0**	**0**	**0**	**1**	**0**	**0**	**0**	**1**	**0**	**1**	**0**	**5). Otros Ingresos Tributarios**
II. INGRESOS NO TRIBUTARIOS	**0**	**0**	**0**	**0**	**0**	**0**	**0**	**0**	**0**	**0**	**0**	**0**	**0**	**II. INGRESOS NO TRIBUTARIOS**
TOTAL INGRESOS (I+II)	**2**	**2**	**2**	**2**	**2**	**3**	**3**	**3**	**3**	**3**	**5**	**3**	**3**	**TOTAL INGRESOS (I+II)**

Fuente: SUNAT.

Elaboración: BCRP - Sucursal Huancayo. Departamento de Estudios Económicos.

ANEXO 6

HUANCAVELICA: EJECUCIÓN DEL PRESUPUESTO PÚBLICO DEL GOBIERNO NACIONAL 1/

(Millones de soles)

	2017										2018			
	MAR	ABR	MAY	JUN	JUL	AGO	SET	OCT	NOV	DIC	ENE	FEB	MAR	
GASTOS NO FINANCIEROS	**42**	**56**	**40**	**52**	**94**	**59**	**41**	**54**	**55**	**120**	**37**	**40**	**28**	**GASTOS NO FINANCIEROS**
a. GASTOS CORRIENTES	**34**	**48**	**31**	**39**	**35**	**36**	**24**	**40**	**35**	**56**	**34**	**35**	**22**	**a. GASTOS CORRIENTES**
1. Personal y Obligaciones Sociales	9	9	8	8	9	7	7	8	7	9	9	9	9	1. Personal y Obligaciones Sociales
2. Pensiones y Otras Prest. Sociales	1	1	1	0	2	0	0	1	1	2	2	4	1	2. Pensiones y Otras Prest. Sociales
3. Bienes y Servicios	10	11	10	7	17	9	10	9	12	19	6	8	10	3. Bienes y Servicios
4. Donaciones y Transferencias 2/	0	0	0	0	0	0	-1	0	0	0	0	0	0	4. Donaciones y Transferencias
5. Otros Gastos Corrientes	14	26	11	24	7	20	7	21	15	27	18	14	1	5. Otros Gastos Corrientes
b. GASTOS DE CAPITAL	**8**	**8**	**10**	**13**	**59**	**23**	**17**	**14**	**19**	**64**	**3**	**5**	**6**	**b. GASTOS DE CAPITAL**
1. Adquisición de Activos No Financieros	8	8	10	13	59	23	17	14	19	61	3	5	6	1. Adquisición de Activos No Financieros
2. Otros gastos de capital 3/	0	0	0	0	0	0	0	0	0	3	0	0	0	2. Otros gastos de capital

1/ Información actualizada al 31 de marzo de 2018.

2/ Neto de transferencias intergubernamentales.

3/ Incluye donaciones y transferencias.

Fuente: MEF.

Elaboración: BCRP - Sucursal Huancayo. Departamento de Estudios Económicos.

ANEXO 7

HUANCAVELICA: EJECUCIÓN DEL PRESUPUESTO PÚBLICO DEL GOBIERNO REGIONAL 1/

(Millones de soles)

	2017										2018			
	MAR	ABR	MAY	JUN	JUL	AGO	SET	OCT	NOV	DIC	ENE	FEB	MAR	
GASTOS NO FINANCIEROS	**56**	**56**	**68**	**79**	**63**	**76**	**75**	**90**	**97**	**185**	**53**	**58**	**62**	**GASTOS NO FINANCIEROS**
a. GASTOS CORRIENTES	**49**	**51**	**55**	**54**	**59**	**58**	**59**	**66**	**86**	**132**	**52**	**57**	**54**	**a. GASTOS CORRIENTES**
1. Personal y Obligaciones Sociales	34	38	37	37	42	38	39	40	53	64	45	47	43	1. Personal y Obligaciones Sociales
2. Pensiones y Otras Prest. Sociales	2	1	2	2	2	2	2	2	2	3	2	3	2	2. Pensiones y Otras Prest. Sociales
3. Bienes y Servicios	13	12	17	15	15	18	19	24	29	59	5	7	9	3. Bienes y Servicios
4. Donaciones y Transferencias	0	0	0	0	0	0	0	0	0	0	0	0	0	4. Donaciones y Transferencias
5. Otros Gastos Corrientes	0	0	0	0	0	0	0	0	1	6	0	0	0	5. Otros Gastos Corrientes
b. GASTOS DE CAPITAL	**8**	**5**	**13**	**25**	**4**	**18**	**15**	**24**	**11**	**53**	**1**	**1**	**8**	**b. GASTOS DE CAPITAL**
1. Adquisición de Activos No Financieros	8	5	12	20	4	18	15	21	11	53	1	1	8	1. Adquisición de Activos No Financieros
2. Otros gastos de capital 2/	0	0	1	5	0	0	0	2	0	0	0	0	0	2. Otros gastos de capital

1/ Información actualizada al 31 de marzo de 2018.

2/ Incluye donaciones y transferencias.

Fuente: MEF.

Elaboración: BCRP - Sucursal Huancayo. Departamento de Estudios Económicos.

ANEXO 8

HUANCAVELICA: EJECUCIÓN DEL PRESUPUESTO PÚBLICO DE LOS GOBIERNOS LOCALES 1/

(Millones de soles)

	2017										2018			
	MAR	ABR	MAY	JUN	JUL	AGO	SET	OCT	NOV	DIC	ENE	FEB	MAR	
GASTOS NO FINANCIEROS	**46**	**38**	**51**	**50**	**73**	**51**	**69**	**56**	**59**	**159**	**12**	**23**	**38**	**GASTOS NO FINANCIEROS**
a. GASTOS CORRIENTES	**15**	**16**	**17**	**17**	**16**	**15**	**15**	**18**	**18**	**29**	**6**	**10**	**15**	**a. GASTOS CORRIENTES**
1. Personal y Obligaciones Sociales	3	2	3	3	3	3	3	3	3	4	2	3	3	1. Personal y Obligaciones Sociales
2. Pensiones y Otras Prest. Sociales	0	1	1	1	1	1	1	3	2	3	0	0	0	2. Pensiones y Otras Prest. Sociales
3. Bienes y Servicios	11	12	12	10	10	10	8	8	9	19	3	6	10	3. Bienes y Servicios
4. Donaciones y Transferencias	1	0	1	3	1	1	3	5	4	4	0	1	1	4. Donaciones y Transferencias
5. Otros Gastos Corrientes	0	0	0	0	0	0	0	0	0	0	0	0	0	5. Otros Gastos Corrientes
b. GASTOS DE CAPITAL	**32**	**22**	**34**	**33**	**57**	**36**	**53**	**37**	**41**	**130**	**6**	**14**	**23**	**b. GASTOS DE CAPITAL**
1. Adquisición de Activos No Financieros	31	22	34	33	56	36	53	37	41	130	6	14	23	1. Adquisición de Activos No Financieros
2. Otros gastos de capital 2/	0	0	0	0	0	0	0	0	0	0	0	0	0	2. Otros gastos de capital

1/ Información actualizada al 31 de marzo de 2018.

2/ Incluye donaciones y transferencias.

Fuente: MEF.

Elaboración: BCRP - Sucursal Huancayo. Departamento de Estudios Económicos.

ANEXO 9

HUANCAVELICA: MOROSIDAD 1/

(En porcentajes)

ENTIDADES FINANCIERAS	2 017											2 018		ENTIDADES FINANCIERAS
	FEB	MAR	ABR	MAY	JUN	JUL	AGO	SET	OCT	NOV	DIC	ENE	FEB	
I. BANCA MÚLTIPLE	**2,8**	**2,7**	**2,1**	**2,5**	**2,0**	**3,0**	**3,0**	**3,8**	**4,4**	**3,7**	**3,9**	**3,6**	**4,0**	**I. BANCA MÚLTIPLE**
II. INSTITUCIONES NO BANCARIAS														**II. INSTITUCIONES NO BANCARIAS**
Financieras	3,4	3,4	3,4	2,9	2,5	2,6	2,7	2,7	3,0	3,1	3,5	3,4	3,6	Financieras
Cajas Municipales	3,5	3,3	3,5	3,4	3,5	3,5	3,5	3,4	3,7	3,6	3,3	3,6	3,9	Cajas Municipales
Cajas Rurales	-	-	-	-	8,1	7,1	6,4	5,8	5,8	5,5	5,1	5,6	6,3	Cajas Rurales
EDPYMEs	7,1	6,6	6,4	8,1	-	-	-	-	-	-	-	-	-	EDPYMEs
III. ENTIDADES ESTATALES														**III. ENTIDADES ESTATALES**
Banco de la Nación 2/	2,0	2,0	2,1	2,1	2,1	2,1	2,0	1,9	1,8	1,9	2,0	1,9	1,9	Banco de la Nación 2/
TOTAL	**3,3**	**3,2**	**3,2**	**3,2**	**3,0**	**3,1**	**3,1**	**3,2**	**3,4**	**3,4**	**3,3**	**3,4**	**3,7**	**TOTAL**

1/ Cifras preliminares.
2/ Sólo considera los créditos de consumo e hipotecario.
Fuente: SBS y AFP.
Elaboración: BCRP - Sucursal Huancayo. Departamento de Estudios Económicos.