

BANCO CENTRAL DE RESERVA DEL PERÚ
SUCURSAL HUANCAYO



HUANCAVELICA: Síntesis de Actividad Económica
Enero 2018¹

Departamento de Estudios Económicos

¹ En el presente informe participaron Francisco Callupe Casaño y Joel Jovani Turco Quinto.

ÍNDICE

Página

RESUMEN EJECUTIVO	3
I. ACTIVIDAD PRODUCTIVA.....	5
1. Actividad primaria.....	5
1.1 Sector agropecuario.....	5
1.2 Sector minería.....	7
2. Otros indicadores sectoriales.....	8
2.1 Sector construcción.....	8
2.2 Arribos a los establecimientos de hospedaje.....	8
II. SECTOR EXTERNO	8
1. Exportaciones.....	9
III. CRÉDITOS Y DEPÓSITOS	10
1. Créditos.....	10
2. Depósitos.....	12
IV. EJECUCIÓN DEL PRESUPUESTO PÚBLICO	13
1. Ejecución del Presupuesto Público de Gastos Corrientes.....	13
2. Ejecución del Presupuesto Público de Inversiones.....	13
V. ANEXOS	16



RESUMEN EJECUTIVO

Principales hechos de importancia

- En enero, el **sector minero** decreció en 12,4 por ciento interanual, explicado por la menor producción de cobre y plata. Asimismo, la producción **agropecuaria** registró un incremento de 11,6 por ciento interanual, debido al crecimiento de las actividades agrícola (16,2 por ciento) y pecuaria (6,3 por ciento).
- En cuanto a los **otros indicadores de actividad económica**, destacó en enero, el incremento del crédito directo total (14,1 por ciento); crédito de consumo (15,0 por ciento); y crédito hipotecario (25,1 por ciento).

Actividad primaria

- El **sector agropecuario** registró un crecimiento de 11,6 por ciento interanual en enero, influenciado por el incremento de los subsectores agrícola (16,2 por ciento) y pecuario (6,3 por ciento).
- La **actividad minera** continuó reduciéndose durante el mes. En enero, decreció en 12,4 por ciento interanual, influenciado por la menor producción de cobre (-21,1 por ciento) y plata (-12,4 por ciento), contrarrestado parcialmente por la mayor producción de zinc (7,8 por ciento), plomo (6,2 por ciento) y oro (40,9 por ciento).

Otros indicadores de actividad económica

- Los **despachos de cemento** registraron caídas por dos meses consecutivos, luego de tres meses de recuperación. En enero, se redujo en 11,8 por ciento interanual, explicado por una menor demanda de cemento, debido a la menor ejecución en la inversión pública (-40,8 por ciento), principalmente en el Gobierno Nacional.
- El **crédito directo total** en la región (S/ 338 millones) aumentó en 14,1 por ciento respecto a enero de 2017, sobresaliendo los mayores montos otorgados por el Banco de la Nación, Banca Múltiple y Cajas Municipales. Asimismo, los créditos de **consumo e hipotecario** crecieron en 15,0 y 25,1 por ciento, respectivamente.
- La **inversión pública** del mes (S/ 9 millones) decreció en 40,8 por ciento interanual en enero, ante los menores montos ejecutados en el Gobierno Nacional (-75,5 por ciento), no obstante el incremento en el Gobierno Regional (506,9 por ciento) y los municipios (35,3 por ciento). Durante enero, los tres principales proyectos con mayores montos devengados fueron: “Mejoramiento de la trocha carrozable Paccha, Carmen Alto, Iscocancha, Pampapuquio, Atoccocha - Cruce Vía Los Libertadores - 33,5 km, distrito de Huayacundo Arma, provincia de Huaytara” a cargo de la Municipalidad de Huaytará con un gasto de S/ 2 millones; “Creación de mini represamiento de la quebrada Misacancha y mejoramiento del sistema de riego Huaocceocc - Tomapampa - Palccacancha - Laramarca, distrito de Laramarca, provincia de Huaytará” a cargo de la Municipalidad de Laramarca con un gasto devengado de S/ 1 millón; y “Mejoramiento de los servicios académicos de educación superior universitaria y administrativo en la Escuela de Ingeniería Ambiental y Sanitaria de la Universidad Nacional de Huancavelica” a cargo del Gobierno Nacional con un gasto de S/ 692 miles.

CUADRO N° 1
HUANCAVELICA: OTROS INDICADORES DE ACTIVIDAD ECONÓMICA
 (Variación % respecto a similar mes del año anterior)

	Ago.17	Set.17	Oct.17	Nov.17	Dic.17	Ene.18
Despachos de cemento 1/	-3,1	6,0	2,3	13,2	-0,1	-11,8
Arribos a los establecimientos de hospedaje	2,1	6,1	7,4	-0,2	8,6	
Crédito total 2/	16,2	17,6	16,2	15,2	14,0	14,1
Crédito de consumo 2/	18,4	18,0	16,9	16,2	15,0	15,0
Crédito hipotecario 2/	12,8	19,8	15,1	25,3	24,9	25,1
Inversión pública 1/	8,4	-6,4	-5,4	-11,1	9,5	-40,8

1/ En términos reales.

2/ En términos nominales.

Fuentes: UNACEM, MINCETUR, MTPE, SBS y MEF.

I. ACTIVIDAD PRODUCTIVA

1. Actividad primaria

1.1 Sector agropecuario

- La actividad agropecuaria registró un crecimiento de 11,6 por ciento interanual en enero, influenciado por el incremento de los subsectores agrícola (16,2 por ciento) y pecuario (6,3 por ciento).
- El subsector agrícola creció en 16,2 por ciento interanual en el mes, influenciado por la mayor oferta con destino al mercado interno (16,3 por ciento), y del dirigido al mercado externo y agroindustria (11,6 por ciento); destacando en el primer caso, los incrementos en papa (16,0 por ciento), arveja grano verde (93,5 por ciento), maíz choclo (37,7 por ciento), haba grano verde (24,3 por ciento), tomate (209,5 por ciento) y olluco (3,8 por ciento); y en el segundo caso, aumentó por quinua (31,9 por ciento). Respecto a papa, arveja grano verde y choclo, explicado por las mayores siembras y las buenas condiciones climáticas registradas en las zonas productoras de las provincias de Tayacaja y Acobamba.

CUADRO N° 2
HUANCAVELICA: SECTOR AGROPECUARIO 1/
(Miles de Toneladas)

Subsectores	Estructura Porcentual 2015 /2	Enero		
		2 017	2 018	Var. %
AGRÍCOLA	69,0			16,2
Orientada al mercado interno 2/	68,4			16,3
Alfalfa	4,8	12,8	12,2	-4,8
Papa	29,6	10,0	11,6	16,0
Arveja grano verde	4,6	0,7	1,4	93,5
Maíz choclo	0,9	0,3	0,4	37,7
Olluco	1,6	0,3	0,3	3,8
Haba grano verde	1,0	0,2	0,3	24,3
Zapallo	0,3	0,0	0,1	-
Tomate	0,1	0,0	0,1	209,5
Orientada al mercado externo y agroindustria 2/	0,8			11,6
Palta	0,2	0,0	0,0	-1,7
Quinua	0,4	0,0	0,0	31,9
Caña de azucar	0,0	0,0	0,0	-
PECUARIO	31,0			6,3
Carne de vacuno 3/	7,7	0,3	0,3	6,1
Carne de ave 3/	1,2	0,1	0,1	1,6
Carne de ovino 3/	4,0	0,1	0,1	4,9
Leche	5,7	1,9	2,1	8,1
SECTOR AGROPECUARIO	100,0			11,6

1/ Cifras preliminares.

2/ A precios de 2007.

3/ Peso neto.

Fuente: MINAGRI.

Elaboración: BCRP - Sucursal Huancayo. Departamento de Estudios Económicos.

- Respecto a la producción pecuaria, creció en 6,3 por ciento interanual en el mes, debido a la mayor producción de leche de vacuno (8,1 por ciento), fibra de alpaca (289,0 por ciento), fibra de llama (27,3 por ciento), y carnes de, porcino (6,7 por ciento), vacuno (6,1 por ciento), ovino (4,9 por ciento), alpaca (9,9 por ciento), ave (1,6 por ciento) y caprino (15,9 por ciento).
- En cuanto al avance de siembras, correspondiente a la actual campaña agrícola (2017-2018), se instalaron 99 606 hectáreas, mayor en 5 615 hectáreas (6,0 por ciento) respecto a similar periodo de la campaña anterior (2016-2017), debido al incremento de instalaciones de cultivos transitorios (5 819 hectáreas o 6,2 por ciento más), no obstante las menores instalaciones de cultivos permanentes (205 hectáreas o 88,1 por ciento menos). En cultivos transitorios, sustentado por las mayores siembras de papa, maíz amiláceo, haba grano seco, arveja grano verde, arveja grano seco, olluco y haba grano verde; en papa y maíz amiláceo, por el registro de lluvias normales en las zonas productoras de las provincias de Tayacaja y Acobamba. En cultivos permanentes, disminuyó por menores siembras de palta y alfalfa.

CUADRO N° 3
HUANCAVELICA: SUPERFICIE SEMBRADA 1/
(Hectáreas)

	Campaña Agrícola 2/		Variación	
	2016-2017	2017-2018	Absoluta	Porcentual
Cultivos Transitorios	93 759	99 578	5 819	6,2
Papa	21 187	24 087	2 900	13,7
Maíz amiláceo	17 999	18 223	224	1,2
Cebada grano	14 832	12 088	-2 744	-18,5
Haba grano seco	6 856	7 695	839	12,2
Arveja grano verde	5 574	5 628	54	1,0
Haba grano verde	2 503	4 499	1 996	79,7
Arveja grano seco	3 494	4 483	989	28,3
Frijol grano seco	5 543	4 479	-1 064	-19,2
Olluco	2 398	4 363	1 964	81,9
Trigo	4 903	3 034	-1 869	-38,1
Otros	8 471	11 001	2 530	29,9
Cultivos Permanentes	232	28	-205	-88,1
Palta	30	25	-6	-18,3
Alfalfa	195	2	-193	-99,0
Melocotonero	0	1	1	-
Café	0	0	0	-
Lúcuma	0	0	0	-
Otros	7	0	-7	-100,0
TOTAL	93 991	99 606	5 615	6,0

1/ Cifras preliminares.

2/ De agosto a enero.

Fuente: Dirección Regional de Agricultura - Huancavelica.

Elaboración: BCRP - Sucursal Huancayo. Departamento de Estudios Económicos.

1.2 Sector minería

- La producción minera en la región continuó reduciéndose durante el mes. En enero, decreció en 12,4 por ciento interanual, influenciado por la menor producción de cobre (-21,1 por ciento) y plata (-12,4 por ciento), contrarrestado parcialmente por la mayor producción de zinc (7,8 por ciento), plomo (6,2 por ciento) y oro (40,9 por ciento). En cobre, debido a las mineras Buenaventura, Kolpa y Doe Run; y en plata, por la menor producción de Buenaventura.
- Durante enero, a precios de 2007, la producción de cobre significó el 46 por ciento del VBP minero, seguido por plata (27 por ciento), zinc (14 por ciento) y plomo (13 por ciento).

CUADRO N° 4
HUANCAVELICA: SECTOR MINERÍA 1/
(Variación % real respecto a similar periodo del año anterior)

	Estructura Porcentual 2015 2/	Enero		
		2 017	2 018	Var. %
Cobre (TMF)	49,8	1 306	1 030,6	-21,1
Plata (Kg.f)	25,6	9 865	8 641,3	-12,4
Zinc (TMF)	12,8	767	826,3	7,8
Plomo (TMF)	11,4	836	887,1	6,2
Oro (Grs.f)	0,4	544	766,6	40,9
TOTAL 1/				-12,4

1/ Cifras preliminares.

2/ A precios de 2007.

Fuente: MINEM.

Elaboración: BCRP - Sucursal Huancayo. Departamento de Estudios Económicos.

GRÁFICO N° 1
HUANCAVELICA: CRECIMIENTO DE LA PRODUCCIÓN MINERA
(Variación % real respecto a similar mes del año anterior)

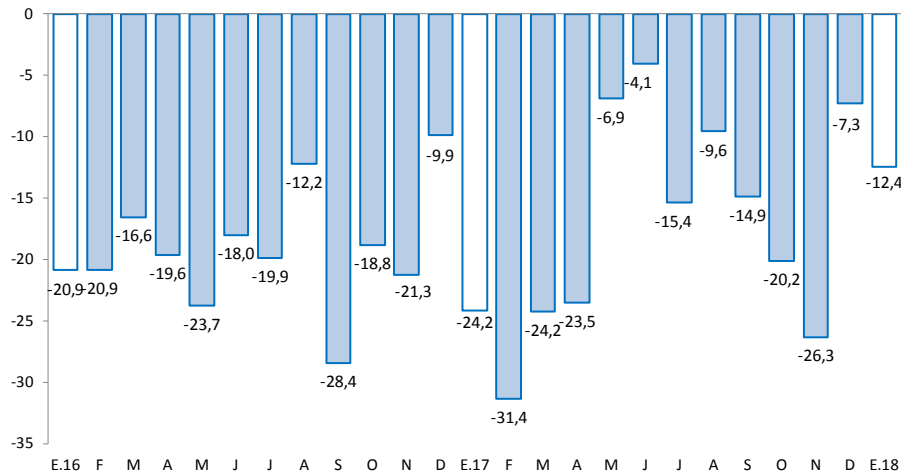

Fuente: MINEM.

Elaboración: BCRP - Sucursal Huancayo. Departamento de Estudios Económicos.

2. Otros indicadores sectoriales

2.1 Sector construcción

- Los despachos de cemento por la empresa UNACEM (plantas Condorcocha y Atocongo con las marcas Cemento Andino y Sol, respectivamente), registraron caídas por dos meses consecutivos, luego de tres meses de recuperación. En enero, se redujo en 11,8 por ciento interanual, explicado por una menor demanda de cemento, debido a la menor ejecución en la inversión pública (-40,8 por ciento), principalmente en el Gobierno Nacional.

GRÁFICO N° 2
HUANCAVELICA: CRECIMIENTO DE LOS DESPACHOS DE CEMENTO
 (Variación % real respecto a similar mes del año anterior)

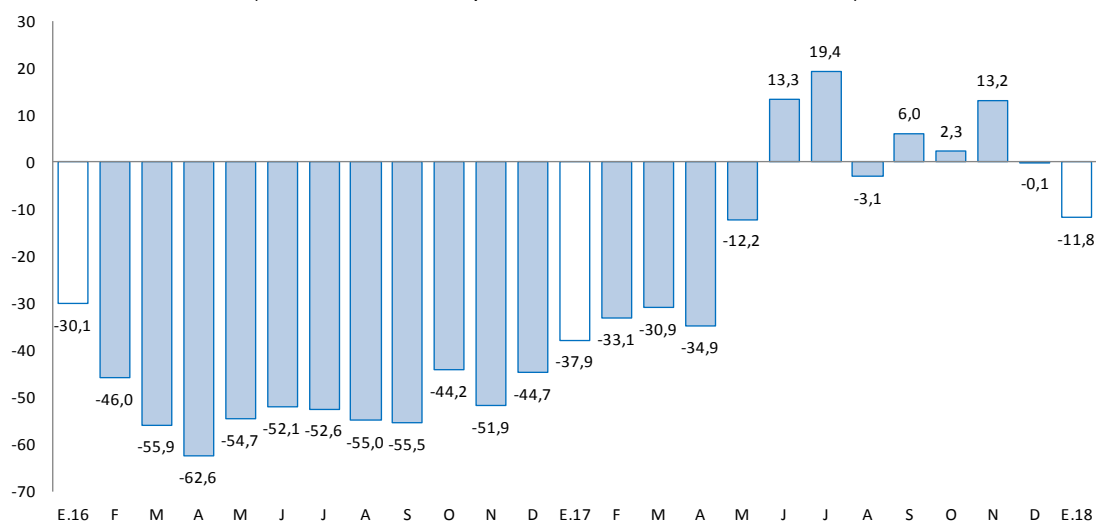

Fuente: UNACEM (Plantas Condorcocha y Atocongo).

Elaboración: BCRP - Sucursal Huancayo. Departamento de Estudios Económicos.

2.2 Arribos a los establecimientos de hospedaje

- En diciembre de 2017, el número de arribos a los establecimientos de hospedaje (19 miles) aumentó en 8,6 por ciento interanual, explicado por la mayor afluencia de visitantes nacionales (8,5 por ciento) y extranjeros (71,7 por ciento). Durante el 2017, creció en 4,8 por ciento respecto a similar periodo de 2016, influenciado por incrementos de visitantes nacionales (4,8 por ciento) y extranjeros (12,7 por ciento). El departamento cuenta con importantes atractivos turísticos, tal es el caso del Complejo Arqueológico Uchkus-Inkañan, ubicado en el distrito de Yauli; y el Complejo Huaytará, en el distrito de Huaytará.
- Del total de arribos durante 2017, el 99,4 por ciento fueron nacionales, de los cuales el 41 por ciento procedió del propio departamento, seguido de Junín (23 por ciento), Lima Metropolitana (15 por ciento), Lima Provincias (6 por ciento), Ayacucho (6 por ciento) e Ica (5 por ciento). Asimismo, de los visitantes extranjeros, el 22 por ciento procedió de Estados Unidos, seguido de Francia (15 por ciento), Alemania (10 por ciento), Canadá (7 por ciento), España (6 por ciento) y Bolivia (5 por ciento), entre los principales.



GRÁFICO N° 3
HUANCAVELICA: CRECIMIENTO DE ARRIBOS A ESTABLECIMIENTOS DE HOSPEDAJE
(Variación %)

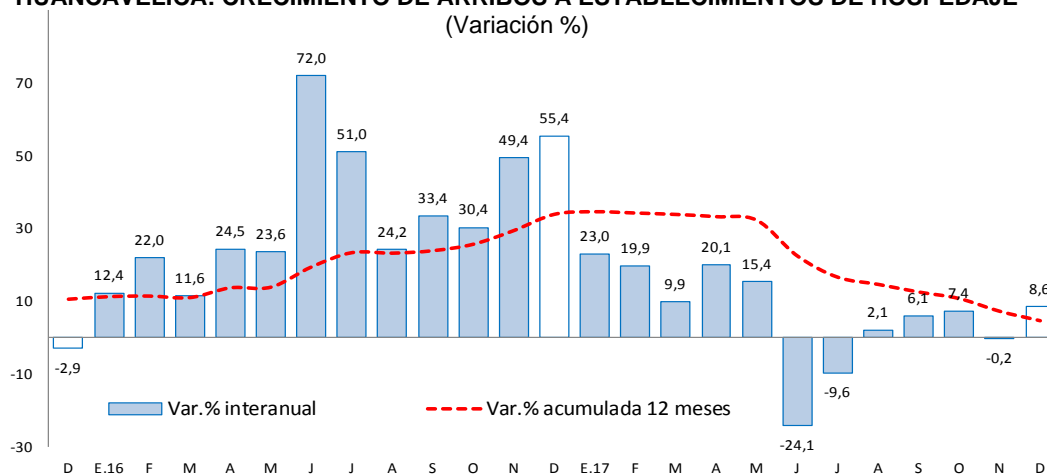

Fuente: MINCETUR.

Elaboración: BCRP - Sucursal Huancayo. Departamento de Estudios Económicos.

II. SECTOR EXTERNO

1. Exportaciones

- Las exportaciones de Huancavelica totalizaron US\$ 2 millones en enero, mayor en US\$ 1 millón (106,7 por ciento) respecto a similar mes de 2017, sustentado en los incrementos de envíos de productos tradicionales en US\$ 1 millón, contrarrestado por la ligera reducción de productos no tradicionales en US\$ 38 miles (-4,0 por ciento). Los mayores envíos de productos **tradicionales** se explicaron por productos mineros, principalmente de oro. Respecto al decrecimiento de envíos de productos **no tradicionales**, se debió a la menor oferta de productos pesqueros, destacando trucha refrigerada y congelada. Es importante mencionar que, el cultivo de trucha de exportación se desarrolla en la laguna Choclococha (4 605 msnm), ubicada en las provincias alto andinas de Huaytará y Castrovirreyna.

CUADRO N° 5
HUANCAVELICA: EXPORTACIONES POR GRUPO DE PRODUCTOS 1/
(Valor FOB en millones de US\$)

	Estructura % 2 015	Enero		
		2 017	2 018	Var. %
Productos Tradicionales	90,8	0	1	-
Agrícolas	0,2	0	0	-
Mineros	90,6	0	1	-
Productos No Tradicionales	9,2	1	1	-4,0
Agropecuarios	1,6	0	0	-
Pesqueros	7,4	1	1	-15,2
Textil	0,1	0	0	-
Maderas y papeles, y sus manuf.	0,0	0	0	-
Químicos	0,0	0	0	-
Minerales no metálicos	0,0	0	0	-
Sidero-Metalúrgico y joyerías	0,0	0	0	-
Metal-Mecánicos	0,0	0	0	-100,0
Resto de otros no tradicionales	0,0	0	0	-
Total Exportaciones	100	1	2	106,7

1/ Cifras Preliminares.

Fuente: SUNAT.

Elaboración: BCRP - Sucursal Huancayo. Departamento de Estudios Económicos.



- En enero, los principales destinos de exportación fueron Estados Unidos (28 por ciento) y Ecuador (5 por ciento). Por productos, los mayores envíos se registraron en oro con una participación de 54 por ciento del total exportado en la región, seguido de filetes de trucha (41 por ciento) y hortalizas (5 por ciento).

III. CRÉDITOS Y DEPÓSITOS

1. Créditos

- Los créditos en Huancavelica, al término de enero, registraron un incremento de 14,1 por ciento comparado a igual mes de 2017, y una reducción de 1,1 por ciento respecto al mes anterior. El incremento interanual se explicó por mayores montos otorgados en créditos a empresas (12,9 por ciento), para consumo (15,0 por ciento) e hipotecario (25,1 por ciento); en empresas, como efecto de las promociones a las micro y pequeñas empresas por parte de las Cajas Municipales y Financieras; en consumo, explicado por mayores créditos del Banco de la Nación en instituciones públicas; y en hipotecario, debido a las mayores facilidades de créditos por las Cajas Municipales y la Banca Múltiple. Respecto al mes previo, la reducción de 1,1 por ciento se debió a los menores créditos a empresas por parte de las Financieras y Cajas Municipales; además de la disminución en créditos hipotecarios otorgados por la Banca Múltiple.

CUADRO Nº 6
HUANCAVELICA: CRÉDITO DIRECTO
(Saldos en millones de soles)

	Saldos en millones de soles		Tasas de crecimiento (%)	
	dic-17	ene-18	Mes	12 Meses
Banco de la Nación 1/	37	38	3,9	23,4
Banca Múltiple	34	33	-4,1	7,8
Instituciones No Bancarias	271	267	-1,4	13,7
Financieras	61	60	-1,6	5,8
Cajas Municipales	205	202	-1,4	15,5
Cajas Rurales	4	4	2,5	-
Edpymes	0	0	-	-100,0
Total	341	338	-1,1	14,1
Empresas	195	190	-2,2	12,9
Personas	147	147	0,4	15,8
Consumo	134	135	0,5	15,0
Hipotecario	13	12	-0,9	25,1
En MN	341	337	-1,0	14,3
En ME	1	0	-14,5	-44,2

1/ Considera sólo los créditos de consumo e hipotecario.

Fuente: SBS y AFP.

Elaboración: BCRP - Sucursal Huancayo. Departamento de Estudios Económicos.

- Por **tipo de moneda**, los créditos estuvieron conformados en un 99,9 por ciento por moneda nacional, los que interanualmente crecieron en 14,3 por ciento, debido a mayores montos otorgados a empresas y para consumo. En moneda extranjera (que representó el 0,1 por ciento restante), interanualmente registró una caída de 44,2 por ciento, explicado por los menores créditos hipotecarios y a empresas en esta moneda.



GRÁFICO Nº 4
HUANCAVELICA: CRECIMIENTO DEL CRÉDITO DIRECTO
 (Variación % respecto a similar mes del año anterior)

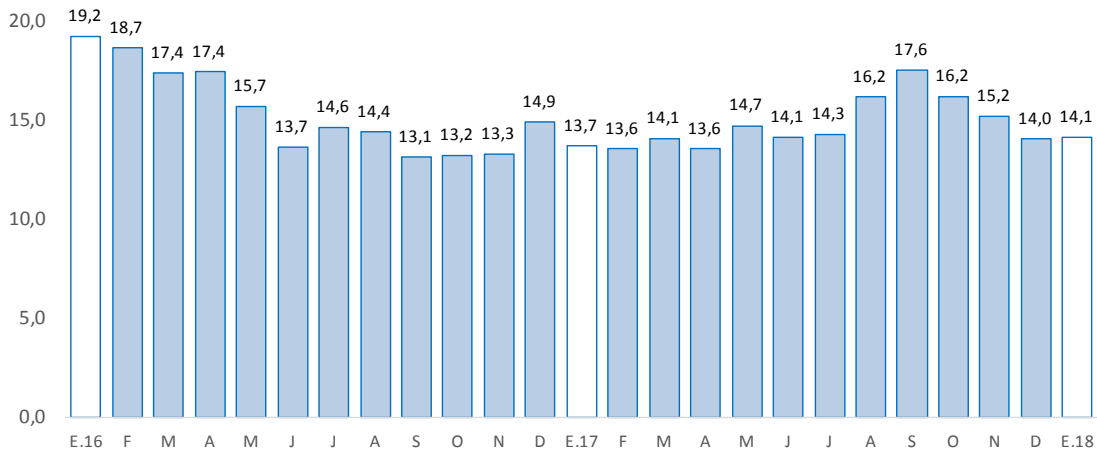

Fuente: SBS y AFP.

Elaboración: BCRP - Sucursal Huancayo. Departamento de Estudios Económicos.

- Por su parte, la **cartera morosa**, al mes de diciembre 2017, alcanzó 3,3 por ciento, similar a diciembre de 2016. Los mayores ratios se registraron en las Cajas Rurales (5,1 por ciento), seguido de la Banca Múltiple (3,9 por ciento), Financieras (3,5 por ciento), Cajas Municipales (3,3 por ciento) y el Banco de la Nación (2,0 por ciento).

GRÁFICO Nº 5
HUANCAVELICA: TASA DE MOROSIDAD 1/ 2/
 (En porcentaje)

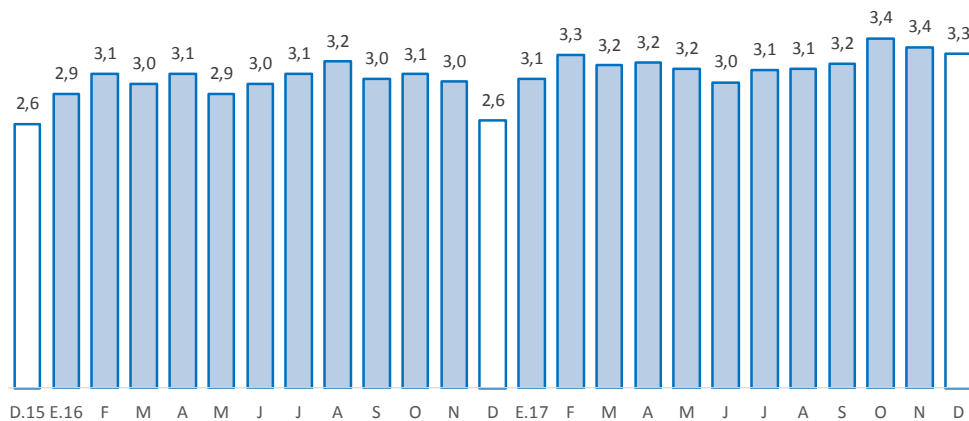

1/ Morosidad = (créditos vencidos + créditos en cobranza judicial) / colocaciones brutas.

2/ Preliminar.

Fuente: SBS y AFP.

Elaboración: BCRP - Sucursal Huancayo. Departamento de Estudios Económicos.



2. Depósitos

- Los depósitos aumentaron en 15,2 por ciento respecto de enero 2017, y en 3,7 por ciento comparado al mes previo. El crecimiento interanual se debió a los mayores montos en depósitos en ahorro (24,4 por ciento) y a plazo (18,5 por ciento), en ambos casos por los incrementos en las Cajas Municipales y las Financieras. Respecto al mes previo, el incremento se asoció a mayores depósitos a la vista (4,5 por ciento) en la Banca Múltiple, además de depósitos en ahorro (3,1 por ciento) en el Banco de la Nación. Según composición, los depósitos en ahorro concentraron el 48,2 por ciento del total, seguido por los depósitos a la vista (31,6 por ciento) y a plazo (20,2 por ciento).

CUADRO Nº 7
HUANCAVELICA: DEPÓSITOS
(Saldos en millones de soles)

	Saldos en millones de soles		Tasas de crecimiento (%)	
	dic-17	ene-18	Mes	12 Meses
Banco de la Nación	204	210	3,2	12,6
Banca Múltiple	76	82	7,5	18,4
Instituciones No Bancarias	91	92	1,7	18,6
Financieras	10	10	-0,9	17,9
Cajas Municipales	81	83	2,1	18,5
Cajas Rurales	0	0	-0,1	-
TOTAL	370	384	3,7	15,2
Vista	116	121	4,5	1,9
Ahorro	180	185	3,1	24,4
A plazo	74	78	4,1	18,5
En MN	364	377	3,6	15,1
En ME	6	7	9,0	20,6

Fuente: SBS y AFP.

Elaboración: BCRP - Sucursal Huancayo. Departamento de Estudios Económicos.

GRÁFICO Nº 6
HUANCAVELICA: CRECIMIENTO DE LOS DEPÓSITOS
(Variación % respecto a similar mes del año anterior)

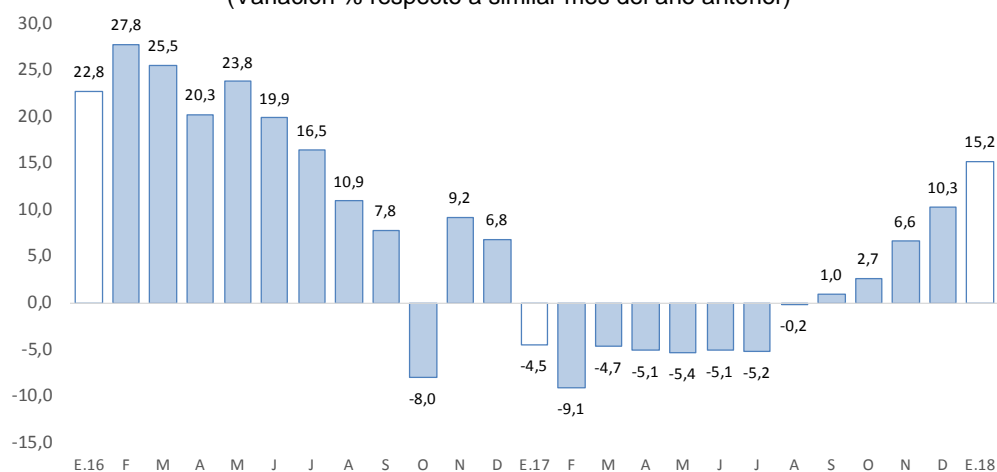

Fuente: SBS y AFP.

Elaboración: BCRP - Sucursal Huancayo. Departamento de Estudios Económicos.



- Por **institución financiera**, destacó el Banco de la Nación con una participación de 54,7 por ciento en los depósitos, seguido de las Cajas Municipales (21,5 por ciento), Banca Múltiple (21,2 por ciento) y Financieras (2,5 por ciento).
- Por **tipo de moneda**, los depósitos en moneda nacional, que conformaron un 98,2 por ciento de participación, registraron un incremento de 15,1 por ciento interanual; mientras que, en moneda extranjera, con 1,8 por ciento de participación, aumentó en 20,6 por ciento. Los saldos en moneda extranjera sumaron US\$ 2 millones al finalizar enero.

IV. EJECUCIÓN DEL PRESUPUESTO PÚBLICO

1. Ejecución del Presupuesto Público de Gastos Corrientes

- La ejecución presupuestal del gasto corriente no financiero, neto de transferencias intergubernamentales, creció en 42,6 por ciento interanual en enero (S/ 29 millones más), influenciado por todos los niveles de gobierno. En el Gobierno Nacional (130,2 por ciento), explicado por mayores compras de bienes y servicios; en el Gobierno Regional (18,6 por ciento); por remuneraciones; y en las municipalidades (1,1 por ciento), debido a transferencias.

CUADRO N° 8
HUANCAVELICA: EJECUCIÓN DEL PRESUPUESTO PÚBLICO DE GASTOS CORRIENTES 1/ 2/
(Millones de soles)

	Enero		
	2 017	2 018	Var.% real
Gobierno Nacional	15	34	130,2
Gobierno Regional	44	52	18,6
Gobiernos Locales	6	6	1,1
Total	64	93	42,6

1/ Información actualizada al 31 de enero de 2018.

2/ Neto de transferencias intergubernamentales. Comprende pensiones y otros gastos corrientes.

Fuente: MEF.

Elaboración: BCRP - Sucursal Huancayo. Departamento de Estudios Económicos.

2. Ejecución del Presupuesto Público de Inversiones

- La inversión pública en Huancavelica, correspondiente a los tres niveles de gobierno, sumó S/ 9 millones en el mes, menor en S/ 6 millones (-40,8 por ciento) respecto a similar mes de 2017, ante las reducciones en los montos ejecutados en el Gobierno Nacional (-75,5 por ciento), debido a las menores inversiones en el sector transportes. El resultado del mes se contrarrestó parcialmente por las mayores inversiones en el Gobierno Regional (506,9 por ciento) y las municipalidades (35,3 por ciento); en el primer caso, por los sectores de educación, cultura y deporte; mientras que en el segundo, por el rubro de transporte.
- El monto ejecutado en el primer mes del año representó en la región el 1,4 por ciento de su Presupuesto Institucional Modificado (PIM) que sumó S/ 9 millones. El Gobierno Nacional registró un avance de 1,2 por ciento, seguido de las municipalidades (2,8 por ciento) y el Gobierno Regional (0,4 por ciento).

CUADRO Nº 9
HUANCAVELICA: EJECUCIÓN DEL PRESUPUESTO PÚBLICO DE INVERSIONES 1/ 2/
 (Millones de soles)

	Enero		
	2 017	2 018	Var.% real
Gobierno Nacional	11	3	-75,5
Gobierno Regional	0	1	506,9
Gobiernos locales	4	6	35,3
Total	15	9	-40,8

1/ Información actualizada al 31 de enero de 2018.

2/ Comprende la adquisición de activos no financieros.

Fuente: MEF.

Elaboración: BCRP - Sucursal Huancayo. Departamento de Estudios Económicos.

GRÁFICO Nº 7
HUANCAVELICA: CRECIMIENTO DE LA EJECUCIÓN DEL PRESUPUESTO PÚBLICO DE INVERSIONES
 (Variación % real)

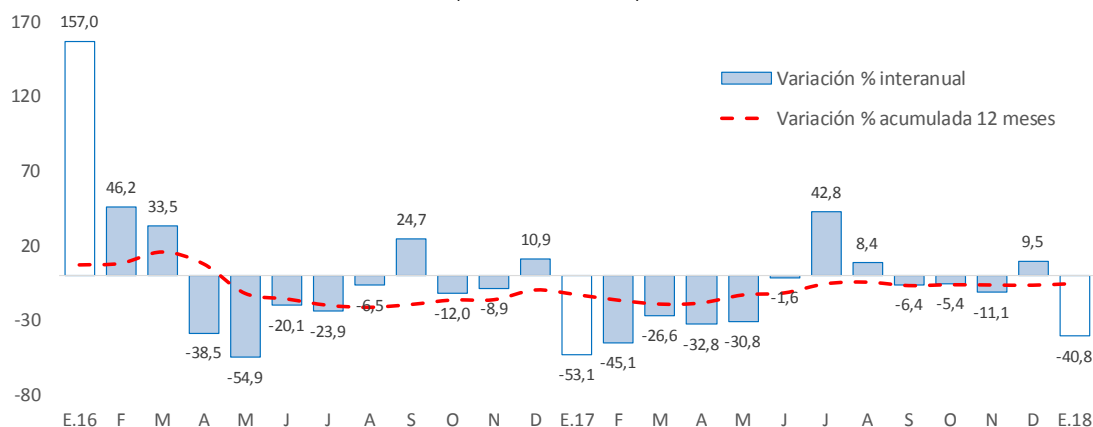

Fuente: MEF.

Elaboración: BCRP - Sucursal Huancayo. Departamento de Estudios Económicos.

- Entre los principales proyectos que se ejecutaron durante enero, destacaron, en el Gobierno Nacional, el “Mejoramiento de los servicios académicos de educación superior universitaria y administrativo en la Escuela de Ingeniería Ambiental y Sanitaria de la Universidad Nacional de Huancavelica” con un gasto de S/ 692 miles; “Construcción del puente Santa Rosa y Accesos” con un gasto de S/ 544 miles; e “Instalación del servicio de agua potable y saneamiento básico de la localidad de Villapampa - Rupascca, distrito de Yauli, provincia de Huancavelica” con un gasto de S/ 512 miles.
- En el Gobierno Regional, destacaron el “Mejoramiento de la prestación de los servicios de la Dirección Regional de Educación de Huancavelica” con un gasto de S/ 225 miles; “Mejoramiento y ampliación de los servicios deportivos del estadio IPD Huancavelica” con un gasto de S/ 215 miles; y “Mejoramiento de la provisión del servicio público en la Gerencia Sub Regional de Churcampa, provincia Churcampa” con un gasto devengado de S/ 190 miles.

- Por su parte, en los gobiernos locales, los mayores desembolsos se registraron en el “Mejoramiento de la trocha carrozable Paccha, Carmen Alto, IscocanCHA, Pampapuquio, Atoccocha - Cruce Vía Los Libertadores - 33,5 km, distrito de Huayacundo Arma, provincia de Huaytara” con un gasto de S/ 2 millones; “Creación de mini represamiento de la quebrada Misacancha y mejoramiento del sistema de riego Huaocceoc - Tomapampa - Palccacancha - Laramarca, distrito de Laramarca, provincia de Huaytara” con un gasto devengado de S/ 1 millón; y “Mejoramiento y ampliación del sistema de agua potable e instalación del sistema de saneamiento en las comunidades de Lindapampa, Ccochapata, Rupacc y San Juan de Mantaro, distrito de Andabamba, provincia de Acobamba” con un gasto de S/ 351 miles.

V. ANEXOS



ANEXO 1

HUANCAVELICA: PRODUCCIÓN AGROPECUARIA 1/
(En toneladas métricas)

CULTIVOS	2 017												2 018	CULTIVOS
	ENE	FEB	MAR	ABR	MAY	JUN	JUL	AGO	SET	OCT	NOV	DIC	ENE	
AGRÍCOLA														AGRÍCOLA
CONSUMO INTERNO														CONSUMO INTERNO
Ajo	0	0	51	237	130	69	0	82	43	0	0	0	0	Ajo
Alfalfa	12 850	13 049	12 981	12 806	12 386	11 944	11 833	11 355	10 466	10 462	12 529	11 712	12 235	Alfalfa
Arveja grano seco	9	0	92	129	1 622	2 586	646	153	125	275	12	12	0	Arveja grano seco
Arveja grano verde	731	2 367	3 342	2 441	2 065	2 987	1 027	391	1 373	806	1 162	637	1 414	Arveja grano verde
Avena grano	0	0	13	29	42	364	163	0	0	0	0	0	0	Avena grano
Cebada grano	0	0	0	973	8 251	8 590	3 924	1 880	95	8	5	0	0	Cebada grano
Chirimoya	6	6	13	90	106	76	47	0	0	0	0	74	0	Chirimoya
Chocho	0	0	0	5	9	81	283	10	0	0	0	0	0	Chocho
Frijol grano seco	0	6	17	429	2 803	2 732	1 459	307	15	35	114	0	8	Frijol grano seco
Haba grano seco	0	37	88	182	2 817	3 106	2 079	829	0	6	0	0	8	Haba grano seco
Haba grano verde	223	633	964	1 063	1 608	1 355	734	518	87	24	56	0	277	Haba grano verde
Maca	0	0	0	0	422	877	2 014	536	0	0	0	0	0	Maca
Maíz amiláceo	0	367	325	1 376	9 522	8 897	5 313	775	80	320	29	0	0	Maíz amiláceo
Maíz choclo	305	940	966	838	416	1 584	0	80	0	140	310	178	420	Maíz choclo
Mashua o izano	0	0	20	136	188	335	0	26	0	0	0	0	0	Mashua o izano
Melocotonero	0	64	92	47	37	30	19	0	0	0	0	57	0	Melocotonero
Oca	0	0	57	348	279	925	253	69	0	0	0	0	0	Oca
Olluco	288	699	858	2 020	3 427	4 044	1 801	828	0	45	5	0	299	Olluco
Papa	10 026	16 356	17 846	41 286	41 140	44 888	23 211	9 007	8 744	6 911	8 520	6 780	11 635	Papa
Papaya	0	69	114	103	55	27	33	0	0	0	0	0	0	Papaya
Plátano	0	0	122	127	88	59	12	0	0	0	0	0	0	Plátano
Tomate	21	23	0	62	158	80	0	0	0	0	42	0	65	Tomate
Trigo	0	0	0	3	1 428	2 607	2 240	925	0	51	0	0	0	Trigo
Tuna	450	765	2 001	1 797	1 198	0	0	0	0	0	23	6	0	Tuna
Zapallo	0	0	0	388	922	752	375	270	0	0	105	0	147	Zapallo
Otros Cons. Interno	30	118	119	279	368	249	130	8	14	5	0	135	21	Otros Cons. Interno
INDUSTRIAL Y/O EXP.														INDUSTRIAL Y/O EXP.
Palta	10	138	89	135	184	96	23	0	16	0	0	0	9	Palta
Quinua	6	0	0	155	238	610	289	266	0	24	2	0	8	Quinua
Caña de azúcar	0	0	0	0	0	0	0	0	0	0	0	0	0	Caña de azúcar
Otros Industrial y/o Exp.	0	0	26	19	77	403	19	74	16	56	34	85	0	Otros Industrial y/o Exp.
PECUARIO														PECUARIO
CARNE 2/														CARNE 2/
Carne Ave	83	88	73	86	76	79	80	78	71	70	77	88	84	Carne Ave
Carne Ovino	113	108	96	118	151	167	187	165	147	143	103	104	118	Carne Ovino
Carne Porcino	118	115	101	115	133	162	154	134	113	107	112	121	126	Carne Porcino
Carne Vacuno	306	298	239	308	381	399	372	354	312	307	308	301	325	Carne Vacuno
Carne Caprino	32	33	26	29	36	39	39	35	31	28	18	23	38	Carne Caprino
Carne Alpaca	55	59	51	67	84	87	77	70	65	68	48	51	61	Carne Alpaca
Carne Llama	30	31	26	30	35	45	34	31	27	27	32	28	26	Carne Llama
Huevo	60	63	62	61	61	61	61	59	58	57	54	54	58	Huevo
Leche Vacuno	1 901	1 745	1 547	1 802	2 108	2 038	2 015	1 952	1 762	1 796	1 617	1 526	2 055	Leche Vacuno
Lana	0	204	73	37	21	0	0	0	0	0	0	0	0	Lana
FIBRA														FIBRA
Fibra de Alpaca	0	20	13	43	52	14	0	0	0	6	4	0	2	Fibra de Alpaca
Fibra de Llama	0	2	2	14	16	4	0	0	0	0	0	0	0	Fibra de Llama

1/ Cifras preliminares.

2/ Peso Neto, no de animales en pie.

Fuente: MINAGRI.

Elaboración: BCRP - Sucursal Huancayo. Departamento de Estudios Económicos.



ANEXO 2

HUANCAVELICA: PRODUCCIÓN MINERA METÁLICA 1/
(Contenido fino)

Producción Metálica Concentración	2 017												2 018	Producción Metálica Concentración
	ENE	FEB	MAR	ABR	MAY	JUN	JUL	AGO	SET	OCT	NOV	DIC	ENE	
COBRE (TMF)	1 306	1 117	867	879	1 210	1 162	1 123	1 243	1 074	1 093	986	1 166	1 031	COBRE (TMF)
PLATA (Kg.f)	9 865	9 454	11 274	12 155	11 573	10 903	10 501	11 602	10 036	8 726	5 712	7 406	8 641	PLATA (Kg.f)
ZINC (TMF)	767	743	855	860	849	921	774	820	732	847	679	934	826	ZINC (TMF)
PLOMO (TMF)	836	751	901	1 051	973	1 030	952	904	829	901	660	983	887	PLOMO (TMF)
ORO (Grs.f)	544	404	536	656	545	454	434	815	698	480	41 165	203	767	ORO (Grs.f)

1/ Cifras preliminares.

Fuente: MINEM.

Elaboración: BCRP - Sucursal Huancayo. Departamento de Estudios Económicos.

ANEXO 3

HUANCVELICA: EXPORTACIONES FOB POR TIPO DE PRODUCTOS 1/
(Millones US\$)

TIPO	2 017												2 018	TIPO
	ENE	FEB	MAR	ABR	MAY	JUN	JUL	AGO	SET	OCT	NOV	DIC	ENE	
Productos Tradicionales	0	6	0	3	0	3	2	1	1	1	4	1	1	Productos Tradicionales
Agrícolas	0	0	0	0	0	0	0	0	0	0	0	0	0	Agrícolas
Mineros	0	6	0	3	0	3	2	1	1	1	4	1	1	Mineros
Productos No Tradicionales	1	1	2	1	1	2	1	1	1	1	1	2	1	Productos No Tradicionales
Agropecuarios	0	0	0	0	0	0	0	0	0	0	0	0	0	Agropecuarios
Pesqueros	1	1	2	1	1	2	1	1	1	1	1	2	1	Pesqueros
Textil	0	0	0	0	0	0	0	0	0	0	0	0	0	Textil
Maderas y papeles, y sus manuf.	0	0	0	0	0	0	0	0	0	0	0	0	0	Maderas y papeles, y sus manuf.
Quimicos	0	0	0	0	0	0	0	0	0	0	0	0	0	Quimicos
Minerales no metálicos	0	0	0	0	0	0	0	0	0	0	0	0	0	Minerales no metálicos
Sidero-Metalúrgico y joyerías	0	0	0	0	0	0	0	0	0	0	0	0	0	Sidero-Metalúrgico y joyerías
Metal-Mecánicos	0	0	0	0	0	0	0	0	0	0	0	0	0	Metal-Mecánicos
Resto de otros no tradicionales	0	0	0	0	0	0	0	0	0	0	0	0	0	Resto de otros no tradicionales
TOTAL EXPORTACIONES	1	7	2	4	1	4	3	2	2	2	5	4	2	TOTAL EXPORTACIONES

1/ Cifras Preliminares.

Fuente: SUNAT

Elaboración: BCRP - Sucursal Huancayo. Departamento de Estudios Económicos.



ANEXO 4

HUANCAVELICA: EXPORTACIONES FOB DE PRODUCTOS TRADICIONALES 1/
(Millones US\$ valor FOB)

TIPO	2 017												2 018	TIPO	
	ENE	FEB	MAR	ABR	MAY	JUN	JUL	AGO	SET	OCT	NOV	DIC	ENE		
AGROPECUARIO	0	0	0	0	0	0	0	0	0	0	0	0	0	0	AGROPECUARIO
Café															Café
Volúmen (TM)	0	0	0	0	0	0	0	0	0	0	0	0	0	0	Volúmen (TM)
Valor (Millones US\$)	0	0	0	0	0	0	0	0	0	0	0	0	0	0	Valor (Millones US\$)
Lana															Lana
Volúmen (TM)	0	0	0	0	0	0	0	0	0	0	0	0	0	0	Volúmen (TM)
Valor (Millones US\$)	0	0	0	0	0	0	0	0	0	0	0	0	0	0	Valor (Millones US\$)
MINEROS	0	6	0	3	0	3	2	1	1	1	4	1	1	MINEROS	
Cobre														Cobre	
Volúmen (TM)	0	2 537	0	1 998	0	211	0	0	0	0	1 754	0	0	Volúmen (TM)	
Valor (Millones US\$)	0	3	0	3	0	0	0	0	0	0	3	0	0	Valor (Millones US\$)	
Oro														Oro	
Volúmen (TM)	0	0	0	0	0	0	0	0	0	0	0	0	0	Volúmen (TM)	
Valor (Millones US\$)	0	1	0	0	0	2	2	1	1	1	1	1	1	Valor (Millones US\$)	
Plata														Plata	
Volúmen (TM)	0	0	0	0	0	0	0	0	0	0	0	0	0	Volúmen (TM)	
Valor (Millones US\$)	0	0	0	0	0	0	0	0	0	0	0	0	0	Valor (Millones US\$)	
Plomo														Plomo	
Volúmen (TM)	0	980	0	0	0	0	0	0	0	17	0	0	0	Volúmen (TM)	
Valor (Millones US\$)	0	2	0	0	0	0	0	0	0	0	0	0	0	Valor (Millones US\$)	
Zinc														Zinc	
Volúmen (TM)	0	0	0	263	0	0	0	0	0	0	0	0	0	Volúmen (TM)	
Valor (Millones US\$)	0	0	0	0	0	0	0	0	0	0	0	0	0	Valor (Millones US\$)	
Otros														Otros	
Volúmen (TM)	0	0	0	0	0	0	0	0	0	0	0	0	0	Volúmen (TM)	
Valor (Millones US\$)	0	0	0	0	0	0	0	0	0	0	0	0	0	Valor (Millones US\$)	
TOTAL	0	6	0	3	0	3	2	1	1	1	4	1	1	TOTAL	

1/ Cifras Preliminares.

Fuente: SUNAT

Elaboración: BCRP - Sucursal Huancayo. Departamento de Estudios Económicos.



ANEXO 5

HUANCAVELICA: INGRESOS CORRIENTES DEL GOBIERNO CENTRAL
(Millones de soles)

	2 017												2 018	
	ENE	FEB	MAR	ABR	MAY	JUN	JUL	AGO	SET	OCT	NOV	DIC	ENE	
I. INGRESOS TRIBUTARIOS	4	3	2	2	2	2	2	3	3	3	3	3	5	I. INGRESOS TRIBUTARIOS
1). Impuesto a la Renta	2	1	2	1	1	1	1	1	1	1	1	1	2	1). Impuesto a la Renta
Personas Naturales	1	1	1	1	1	1	1	1	1	1	1	1	1	Personas Naturales
Personas Jurídicas	1	0	0	0	0	0	0	1	1	0	0	1	1	Personas Jurídicas
Regularización	0	0	0	0	0	0	0	0	0	0	0	0	0	Regularización
2). Impuesto a las Importaciones	0	0	0	0	0	0	0	0	0	0	0	0	0	2). Impuesto a las Importaciones
3). Impuesto General a las Ventas	2	1	0	1	1	1	1	1	1	1	1	1	2	3). Impuesto General a las Ventas
4). Imp. Selectivo al Consumo (ISC)	0	0	0	0	0	0	0	0	0	0	0	0	0	4). Imp. Selectivo al Consumo (ISC)
5). Otros Ingresos Tributarios	0	0	0	0	0	0	0	1	0	0	0	1	0	5). Otros Ingresos Tributarios
II. INGRESOS NO TRIBUTARIOS	0	0	0	0	0	0	0	0	0	0	0	0	0	II. INGRESOS NO TRIBUTARIOS
TOTAL INGRESOS (I+II)	4	3	2	2	2	2	2	3	3	3	3	3	5	TOTAL INGRESOS (I+II)

Fuente: SUNAT.

Elaboración: BCRP - Sucursal Huancayo. Departamento de Estudios Económicos.



ANEXO 6

HUANCAVELICA: EJECUCIÓN DEL PRESUPUESTO PÚBLICO DEL GOBIERNO NACIONAL 1/
(Millones de soles)

	2017												2018	
	ENE	FEB	MAR	ABR	MAY	JUN	JUL	AGO	SET	OCT	NOV	DIC	ENE	
GASTOS NO FINANCIEROS	26	48	42	56	40	52	94	59	41	54	55	120	37	GASTOS NO FINANCIEROS
a. GASTOS CORRIENTES	15	27	34	48	31	39	35	36	24	40	35	56	34	a. GASTOS CORRIENTES
1. Personal y Obligaciones Sociales	9	9	9	9	8	8	9	7	7	8	7	9	9	1. Personal y Obligaciones Sociales
2. Pensiones y Otras Prest. Sociales	2	1	1	1	1	0	2	0	0	1	1	2	2	2. Pensiones y Otras Prest. Sociales
3. Bienes y Servicios	4	6	10	11	10	7	17	9	10	9	12	19	6	3. Bienes y Servicios
4. Donaciones y Transferencias 2/	0	0	0	0	0	0	0	0	-1	0	0	0	0	4. Donaciones y Transferencias
5. Otros Gastos Corrientes	1	10	14	26	11	24	7	20	7	21	15	27	18	5. Otros Gastos Corrientes
b. GASTOS DE CAPITAL	11	22	8	8	10	13	59	23	17	14	19	64	3	b. GASTOS DE CAPITAL
1. Adquisición de Activos No Financieros	11	10	8	8	10	13	59	23	17	14	19	61	3	1. Adquisición de Activos No Financieros
2. Otros gastos de capital 3/	0	12	0	0	0	0	0	0	0	0	0	3	0	2. Otros gastos de capital

1/ Información actualizada al 31 de enero de 2018.

2/ Neto de transferencias intergubernamentales.

3/ Incluye donaciones y transferencias.

Fuente: MEF.

Elaboración: BCRP - Sucursal Huancayo. Departamento de Estudios Económicos.

ANEXO 7

HUANCAVELICA: EJECUCIÓN DEL PRESUPUESTO PÚBLICO DEL GOBIERNO REGIONAL 1/
(Millones de soles)

	2017												2018	
	ENE	FEB	MAR	ABR	MAY	JUN	JUL	AGO	SET	OCT	NOV	DIC	ENE	
GASTOS NO FINANCIEROS	44	46	56	56	68	79	63	76	75	90	97	185	53	GASTOS NO FINANCIEROS
a. GASTOS CORRIENTES	44	42	49	51	55	54	59	58	59	66	86	132	52	a. GASTOS CORRIENTES
1. Personal y Obligaciones Sociales	37	34	34	38	37	37	42	38	39	40	53	64	45	1. Personal y Obligaciones Sociales
2. Pensiones y Otras Prest. Sociales	2	1	2	1	2	2	2	2	2	2	2	3	2	2. Pensiones y Otras Prest. Sociales
3. Bienes y Servicios	5	6	13	12	17	15	15	18	19	24	29	59	5	3. Bienes y Servicios
4. Donaciones y Transferencias	0	0	0	0	0	0	0	0	0	0	0	0	0	4. Donaciones y Transferencias
5. Otros Gastos Corrientes	0	0	0	0	0	0	0	0	0	0	1	6	0	5. Otros Gastos Corrientes
b. GASTOS DE CAPITAL	0	4	8	5	13	25	4	18	15	24	11	53	1	b. GASTOS DE CAPITAL
1. Adquisición de Activos No Financieros	0	4	8	5	12	20	4	18	15	21	11	53	1	1. Adquisición de Activos No Financieros
2. Otros gastos de capital 2/	0	0	0	0	1	5	0	0	0	2	0	0	0	2. Otros gastos de capital

1/ Información actualizada al 31 de enero de 2018.

2/ Incluye donaciones y transferencias.

Fuente: MEF.

Elaboración: BCRP - Sucursal Huancayo. Departamento de Estudios Económicos.



ANEXO 8

HUANCAVELICA: EJECUCIÓN DEL PRESUPUESTO PÚBLICO DE LOS GOBIERNOS LOCALES 1/

(Millones de soles)

	2017												2018	
	ENE	FEB	MAR	ABR	MAY	JUN	JUL	AGO	SET	OCT	NOV	DIC	ENE	
GASTOS NO FINANCIEROS	10	27	46	38	51	50	73	51	69	56	59	159	12	GASTOS NO FINANCIEROS
a. GASTOS CORRIENTES	6	9	15	16	17	17	16	15	15	18	18	29	6	a. GASTOS CORRIENTES
1. Personal y Obligaciones Sociales	3	2	3	2	3	3	3	3	3	3	3	4	2	1. Personal y Obligaciones Sociales
2. Pensiones y Otras Prest. Sociales	0	0	0	1	1	1	1	1	1	3	2	3	0	2. Pensiones y Otras Prest. Sociales
3. Bienes y Servicios	3	6	11	12	12	10	10	10	8	8	9	19	3	3. Bienes y Servicios
4. Donaciones y Transferencias	0	0	1	0	1	3	1	1	3	5	4	4	0	4. Donaciones y Transferencias
5. Otros Gastos Corrientes	0	0	0	0	0	0	0	0	0	0	0	0	0	5. Otros Gastos Corrientes
b. GASTOS DE CAPITAL	4	18	32	22	34	33	57	36	53	37	41	130	6	b. GASTOS DE CAPITAL
1. Adquisición de Activos No Financieros	4	18	31	22	34	33	56	36	53	37	41	130	6	1. Adquisición de Activos No Financieros
2. Otros gastos de capital 2/	0	0	0	0	0	0	0	0	0	0	0	0	0	2. Otros gastos de capital

1/ Información actualizada al 31 de enero de 2018.

2/ Incluye donaciones y transferencias.

Fuente: MEF.

Elaboración: BCRP - Sucursal Huancayo. Departamento de Estudios Económicos.

ANEXO 9

HUANCAVELICA: MOROSIDAD 1/

(En porcentajes)

ENTIDADES FINANCIERAS	2 016	2 017												ENTIDADES FINANCIERAS
	DIC	ENE	FEB	MAR	ABR	MAY	JUN	JUL	AGO	SET	OCT	NOV	DIC	
I. BANCA MÚLTIPLE	2,8	2,6	2,8	2,7	2,1	2,5	2,0	3,0	3,0	3,8	4,4	3,7	3,9	I. BANCA MÚLTIPLE
II. INSTITUCIONES NO BANCARIAS														II. INSTITUCIONES NO BANCARIAS
Financieras	3,0	3,4	3,4	3,4	3,4	2,9	2,5	2,6	2,7	2,7	3,0	3,1	3,5	Financieras
Cajas Municipales	2,5	3,1	3,5	3,3	3,5	3,4	3,5	3,5	3,5	3,4	3,7	3,6	3,3	Cajas Municipales
Cajas Rurales	-	-	-	-	-	-	8,1	7,1	6,4	5,8	5,8	5,5	5,1	Cajas Rurales
EDPYMEs	7,2	7,3	7,1	6,6	6,4	8,1	-	-	-	-	-	-	-	EDPYMEs
III. ENTIDADES ESTATALES														III. ENTIDADES ESTATALES
Banco de la Nación 2/	2,1	2,0	2,0	2,0	2,1	2,1	2,1	2,1	2,0	1,9	1,8	1,9	2,0	Banco de la Nación 2/
TOTAL	2,6	3,1	3,3	3,2	3,2	3,2	3,0	3,1	3,1	3,2	3,4	3,4	3,3	TOTAL

1/ Cifras preliminares.

2/ Sólo considera los créditos de consumo e hipotecario.

Fuente: SBS y AFP.

Elaboración: BCRP - Sucursal Huancayo. Departamento de Estudios Económicos.