

BANCO CENTRAL DE RESERVA DEL PERÚ
SUCURSAL HUANCAYO



AYACUCHO: Síntesis de Actividad Económica
Julio 2018¹

Departamento de Estudios Económicos

¹ En el presente informe participaron Francisco Callupe Casaño y Sergio Carrasco Mamani.

ÍNDICE

Página

| | |
|--|-----------|
| RESUMEN EJECUTIVO | 3 |
| I. ACTIVIDAD PRODUCTIVA..... | 5 |
| 1. Actividad primaria | 5 |
| 1.1 Sector agropecuario | 5 |
| 1.2 Sector minería..... | 6 |
| 2. Otros indicadores sectoriales | 7 |
| 2.1 Sector construcción..... | 7 |
| 2.2 Arribos a los establecimientos de hospedaje | 8 |
| II. SECTOR EXTERNO..... | 9 |
| 1. Exportaciones | 9 |
| III. CRÉDITO Y DEPÓSITOS..... | 10 |
| 1. Créditos | 10 |
| 2. Depósitos..... | 12 |
| IV. EJECUCIÓN DEL PRESUPUESTO DE GASTOS DEL GOBIERNO GENERAL..... | 13 |
| 1. Ejecución del Presupuesto de Gastos Corrientes | 13 |
| 2. Ejecución del Presupuesto de Inversiones | 14 |
| V. ANEXOS | 16 |



RESUMEN EJECUTIVO

Principales hechos de importancia

- En el séptimo mes del año, el sector primario mostró resultados negativos al contraerse el sector agropecuario (-16,7 por ciento) y minero (-4,4 por ciento). De otro lado, entre enero y julio de 2018, se registraron resultados positivos al crecer los sectores agropecuario (19,4 por ciento) y minero (5,8 por ciento).
- En cuanto a los otros indicadores de actividad económica en la región, destacó el crecimiento de los arribos a establecimientos de hospedaje (33,8 por ciento), no obstante se contrajo los despachos locales de cemento (-20,9 por ciento) y la inversión pública (-18,9 por ciento).

Actividad primaria

- El **sector agropecuario** disminuyó 16,7 por ciento en julio, por la menor producción agrícola (-20,5 por ciento) y obedeció a la menor producción orientada al mercado interno (-20,6 por ciento), principalmente en papa (-19,7 por ciento), maíz amiláceo (-29,6 por ciento) y arveja grano seco (-24,7 por ciento). De otro lado, disminuyó la parte pecuaria (-6,8 por ciento) por efecto de una menor producción de leche y carne de vacuno.
- La **actividad minera** se contrajo en 4,4 por ciento en julio, explicado por la menor producción de oro (-7,0 por ciento) ante menor ley de algunas vetas de la mina Inmaculada. De otro lado, en el periodo acumulado de enero a julio se registró una expansión de 5,8 por ciento.

Otros indicadores de actividad económica

- Los **despachos locales de cemento** en Ayacucho disminuyeron 20,9 por ciento en julio, por efecto de la disminución de la inversión pública del Gobierno Nacional (-40,8 por ciento) y de las municipalidades (-19,3 por ciento). De otro lado, la contracción entre enero y julio (-6,1 por ciento) obedeció a la menor ejecución de la inversión por parte del Gobierno Nacional.
- El **crédito directo total** en la región (S/ 1 404 millones) creció en 12,9 por ciento en junio con relación a similar mes de 2017. Del mismo modo, los **créditos de consumo e hipotecario** registraron crecimientos de 18,6 y 21,9 por ciento, respectivamente. Respecto del mes previo el incremento de 0,4 por ciento obedeció a la expansión de las colocaciones a personas (0,3 por ciento) y a empresas (0,4 por ciento).
- Por su parte, la **inversión pública** (S/ 95,4 millones) en julio disminuyó 18,9 por ciento ante la contracción en la ejecución a nivel del Gobierno Nacional como de los municipios. En el periodo acumulado de enero a julio, se contrajo la inversión pública en 4,6 por ciento, por efecto de la menor ejecución por parte del Gobierno Nacional.

CUADRO N° 1
AYACUCHO: OTROS INDICADORES DE ACTIVIDAD ECONÓMICA
 (Variación % respecto a similar mes del año anterior)

| | Feb.18 | Mar.18 | Abr.18 | May.18 | Jun. 18 | Jul. 18 |
|--------------------------------------|---------------|---------------|---------------|---------------|----------------|----------------|
| Despachos de cemento 1/ | ↑ 8,1 | ↓ -2,0 | ↓ -2,3 | ↓ -10,7 | ↓ -12,2 | ↓ -20,9 |
| Arribos a los establec. de hospedaje | ↑ 34,7 | ↑ 82,8 | ↑ 63,8 | ↑ 24,2 | ↑ 22,6 | ↑ 33,8 |
| Crédito total 2/ | ↑ 13,1 | ↑ 12,9 | ↑ 14,1 | ↑ 13,8 | ↑ 12,9 | |
| Crédito de consumo 2/ | ↑ 17,1 | ↑ 18,2 | ↑ 19,3 | ↑ 19,1 | ↑ 18,6 | |
| Crédito hipotecario 2/ | ↑ 26,2 | ↑ 24,0 | ↑ 25,4 | ↑ 25,1 | ↑ 21,9 | |
| Inversión pública 2/ | ↑ 48,0 | ↓ -7,2 | ↓ -15,3 | ↓ -21,3 | ↑ 41,8 | ↓ -18,9 |

1/ En términos reales.

2/ En términos nominales.

Fuentes: BCRP - Sucursal Huancayo, UNACEM, MINCETUR, SBS y MEF.



I. ACTIVIDAD PRODUCTIVA

1. Actividad primaria

1.1 Sector agropecuario

- La actividad agropecuaria disminuyó 16,7 por ciento en julio, por la menor producción agrícola (-20,5 por ciento) y pecuaria (-6,8 por ciento). Entre enero y julio, el sector aumentó 19,4 por ciento, explicado por la expansión de la parte agrícola (27,0 por ciento).

CUADRO N° 2
AYACUCHO: SECTOR AGROPECUARIO 1/
(Toneladas)

| Subsectores | Estructura Porcentual 2016 2/ | Julio | | | Enero - Julio | | | | |
|------------------------------------|-------------------------------------|--------|--------|--------------|-----------------------------------|---------|---------|-------------|--------------------------------|
| | | 2017 | 2018 | Var.% | Contribución al crecimiento 3/ | 2017 | 2018 | Var.% | Contribución al crecimiento |
| AGRÍCOLA | 67,3 | | | -20,5 | -14,8 | | | 27,0 | 19,7 |
| Mercado externo y agroindustria | 14,5 | | | -20,3 | -3,5 | | | 26,4 | 3,3 |
| Cacao | 5,4 | 999 | 941 | -5,8 | -0,5 | 3 715 | 4 547 | 22,4 | 0,9 |
| Quinua | 4,0 | 1 296 | 717 | -44,7 | -1,2 | 14 973 | 20 772 | 38,7 | 1,6 |
| Café | 3,6 | 608 | 413 | -32,1 | -1,6 | 2 283 | 2 993 | 31,1 | 0,8 |
| Palta | 1,2 | 609 | 517 | -15,1 | -0,2 | 5 360 | 5 109 | -4,7 | -0,1 |
| Mercado interno | 52,8 | | | -20,6 | -11,3 | | | 27,1 | 16,4 |
| Papa | 26,8 | 19 056 | 15 311 | -19,7 | -2,8 | 303 745 | 412 424 | 35,8 | 11,1 |
| Maíz amiláceo | 4,3 | 5 027 | 3 541 | -29,6 | -3,0 | 20 507 | 25 609 | 24,9 | 1,4 |
| Alfalfa | 4,8 | 18 163 | 17 363 | -4,4 | -0,2 | 136 182 | 137 130 | 0,7 | 0,0 |
| Cebada grano | 1,6 | 5 951 | 5 148 | -13,5 | -0,8 | 15 070 | 17 131 | 13,7 | 0,3 |
| Trigo | 1,6 | 5 290 | 4 824 | -8,8 | -0,6 | 10 387 | 13 838 | 33,2 | 0,6 |
| Haba grano seco | 1,5 | 1 506 | 1 484 | -1,5 | 0,0 | 7 188 | 10 026 | 39,5 | 0,7 |
| Tuna | 1,8 | 239 | 28 | -88,3 | -0,2 | 20 343 | 22 650 | 11,3 | 0,3 |
| Maíz choclo | 1,0 | 0 | 140 | - | 0,0 | 8 067 | 9 560 | 18,5 | 0,2 |
| Arveja grano seco | 1,1 | 1 411 | 1 063 | -24,7 | -1,8 | 4 926 | 6 312 | 28,1 | 0,4 |
| Olluco | 1,2 | 1 534 | 929 | -39,4 | -0,1 | 12 979 | 14 720 | 13,4 | 0,2 |
| Frijol grano seco | 0,8 | 230 | 165 | -28,3 | -0,1 | 2 165 | 2 661 | 22,9 | 0,2 |
| Arveja grano verde | 0,6 | 106 | 99 | -6,6 | 0,0 | 3 291 | 4 493 | 36,5 | 0,2 |
| PECUARIO | 32,7 | | | -6,8 | -1,9 | | | -1,3 | -0,3 |
| Carne de Vacuno | 15,7 | 1 166 | 1 066 | -8,5 | -1,1 | 6 967 | 6 827 | -2,0 | -0,2 |
| Leche Vacuno | 7,3 | 5 254 | 4 723 | -10,1 | -0,7 | 49 317 | 48 793 | -1,1 | -0,1 |
| Carne de Ovino | 3,2 | 187 | 157 | -16,0 | -0,4 | 1 120 | 1 095 | -2,2 | 0,0 |
| Carne de Porcino | 2,1 | 233 | 249 | 6,9 | 0,1 | 1 392 | 1 469 | 5,5 | 0,1 |
| SECTOR AGROPECUARIO | 100,0 | | | -16,7 | -16,7 | | | 19,4 | 19,4 |

1/ Cifras preliminares.

2/ A precios de 2007.

3/ En base a la estructura de similar periodo de 2016

4/ Peso neto.

Fuente: MINAGRI

Elaboración: BCRP - Sucursal Huancayo.

- La disminución del subsector agrícola en julio (-20,5 por ciento), obedeció a la menor producción orientada al mercado interno (-20,6 por ciento), particularmente en papa (-19,7 por ciento), maíz amiláceo (-29,6 por ciento) y arveja grano seco (-24,7 por ciento). De otro lado, se contrajo la producción para el mercado externo y agroindustria (-20,3 por ciento) por la menor producción de cacao (-5,8 por ciento) y quinua (-44,7 por ciento). Respecto al comportamiento del acumulado entre enero y julio, el subsector aumentó en 27,0 por ciento, como efecto de la mayor producción de papa (35,8 por ciento), quinua (38,7 por ciento) y cacao (22,4 por ciento).
- Respecto a la parte pecuaria, la contracción de 6,8 por ciento en el mes de julio, obedeció a la menor producción de leche de vacuno (-10,1 por ciento) y carne de vacuno (-8,5 por ciento) y



ovino (-16,0 por ciento). Entre enero y julio, el sub sector registró una disminución de 1,3 por ciento, debido a la menor producción de carne de vacuno (-2,0 por ciento).

- Con relación a las siembras, en la campaña 2017 – 2018, se instalaron un total de 120,1 mil hectáreas, nivel mayor en 4,2 por ciento respecto a la campaña previa, por mayores siembras en cultivos transitorios (2,9 por ciento) siendo explicado en cultivos como papa (5,9 por ciento) y quinua (12,6 por ciento).

CUADRO N° 3
AYACUCHO: SUPERFICIE SEMBRADA 1/
(Hectáreas)

| | Campaña agrícola 2/ | | Variación | |
|------------------------------|---------------------|----------------|--------------|--------------|
| | 2016/2017 | 2017/2018 | Absoluta | Porcentual |
| CULTIVOS TRANSITORIOS | 114 311 | 117 584 | 3 273 | 2,9 |
| Arveja grano verde | 1 538 | 1 539 | 1 | 0,1 |
| Arveja grano seco | 4 512 | 4 667 | 155 | 3,4 |
| Cebada grano | 14 063 | 13 232 | - 831 | -5,9 |
| Frijol grano seco | 2 000 | 2 058 | 58 | 2,9 |
| Haba grano seco | 6 868 | 7 183 | 315 | 4,6 |
| Haba grano verde | 1 671 | 1 279 | - 392 | -23,5 |
| Maíz amiláceo | 19 680 | 19 302 | - 378 | -1,9 |
| Maíz amarillo | 824 | 844 | 20 | 2,4 |
| Maíz choclo | 1 584 | 1 979 | 395 | 24,9 |
| Oca | 1 436 | 1 606 | 170 | 11,8 |
| Olluco | 2 806 | 2 836 | 30 | 1,1 |
| Papa | 22 732 | 24 082 | 1 350 | 5,9 |
| Quinua | 12 952 | 14 585 | 1 633 | 12,6 |
| Trigo | 9 963 | 9 853 | - 110 | -1,1 |
| Yuca | 518 | 749 | 231 | 44,6 |
| Otros | 11 164 | 11 790 | 626 | 5,6 |
| CULTIVOS PERMANENTES | 961 | 2 520 | 1 559 | 162,2 |
| Palto | 120 | 436 | 316 | 263,3 |
| Café | 25 | 357 | 332 | 1328,0 |
| Otros | 816 | 1 727 | 911 | 111,6 |
| Total | 115 272 | 120 104 | 4 832 | 4,2 |

1/ Cifras preliminares.

2/ Corresponde al periodo de agosto a julio.

Fuente: Dirección regional de Agricultura de Ayacucho.

Elaboración: BCRP, Sucursal Huancayo. Departamento de Estudios Económicos.

1.2 Sector minería

- La producción minera disminuyó 4,4 por ciento en julio, debido a la menor producción de metales preciosos como oro (-7,0 por ciento) como efecto de la menor "ley mineral" en algunas vetas de la mina Inmaculada. En el acumulado entre enero y julio, el sector se expandió en 5,8 por ciento, sustentado en la mayor producción de oro (7,3 por ciento) y plata (14,6 por ciento).
- Entre enero y julio, en términos de participación en el Valor Bruto de Producción (VBP) minero, destacó el oro con 47,1 por ciento, seguido de plata (33,5 por ciento) y zinc (17,8 por ciento).



CUADRO N° 4
AYACUCHO: SECTOR MINERÍA 1/
(Variación % real respecto a similar periodo del año anterior)

| Mineral | Estructura Porcentual 2016 2/ | Julio | | | | Enero - Julio | | | |
|--------------------------|-------------------------------------|-----------|-----------|-------------|--------------------|---------------|-----------|------------|--------------------|
| | | 2017 | 2018 | Var.% | Contribución 3/ | 2017 | 2018 | Var.% | Contribución 3/ |
| Oro (Onzas troy) | 50,2 | 32 662 | 30 368 | - 7,0 | -3,2 | 207 653 | 222 889 | 7,3 | 3,4 |
| Plata (Onzas troy) | 25,2 | 1 364 225 | 1 355 000 | - 0,7 | -0,2 | 7 736 231 | 8 865 553 | 14,6 | 4,5 |
| Zinc (TMF) | 20,9 | 4 049 | 3 763 | - 7,1 | -1,3 | 27 980 | 26 055 | -6,9 | -1,4 |
| Plomo (TMF) | 2,9 | 273 | 373 | 36,4 | 0,4 | 2 877 | 2 003 | -30,4 | -0,5 |
| Cobre (TMF) | 0,8 | 43 | 44 | 3,5 | 0,0 | 380 | 273 | -28,2 | -0,2 |
| SECTOR MINERÍA 2/ | 100,0 | | | -4,4 | -4,4 | | | 5,8 | 5,8 |

1/ Cifras preliminares.

2/ A precios de 2007.

3/ En base a la estructura porcentual de similar periodo de 2016.

Fuente: Ministerio de Energía y Minas.

Elaboración: BCRP, Sucursal Huancayo. Departamento de Estudios Económicos.

GRÁFICO N° 1
AYACUCHO: CRECIMIENTO DE LA PRODUCCIÓN MINERA
(Variación % real respecto a similar mes del año anterior)

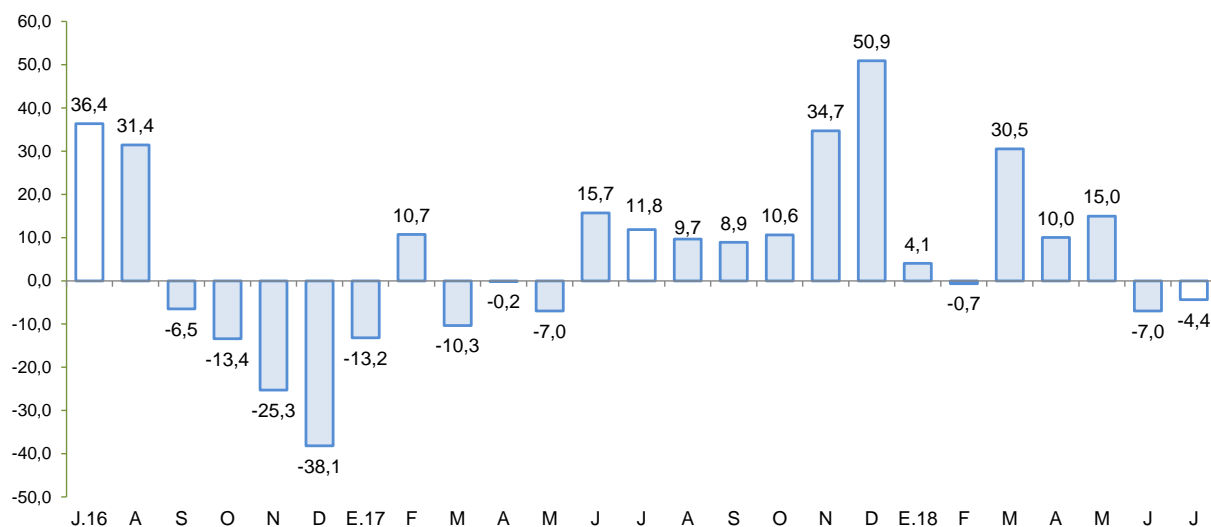

Fuente: MINEM.

Elaboración: BCRP - Sucursal Huancayo.

- El precio promedio del oro en julio fue US\$/oz.tr. 1 238,4; menor en 3,4 por ciento respecto del mes anterior. Esta disminución estuvo explicada por la apreciación del dólar frente a sus principales contrapartes como por la expectativa de alza futura de la tasa de interés de la FED.

2. Otros indicadores sectoriales

2.1 Sector construcción

- En julio, los despachos de cemento disminuyeron 20,9 por ciento frente a similar mes del año 2017, situación que estuvo asociado a la menor inversión pública del Gobierno Nacional como de los municipios. De otro lado, la contracción entre enero y julio (-6,1 por ciento) obedeció a la menor ejecución de la inversión por parte del Gobierno Nacional.

GRÁFICO N° 2
AYACUCHO: CRECIMIENTO DEL SECTOR CONSTRUCCIÓN
 (Variación % real respecto a similar mes del año anterior)

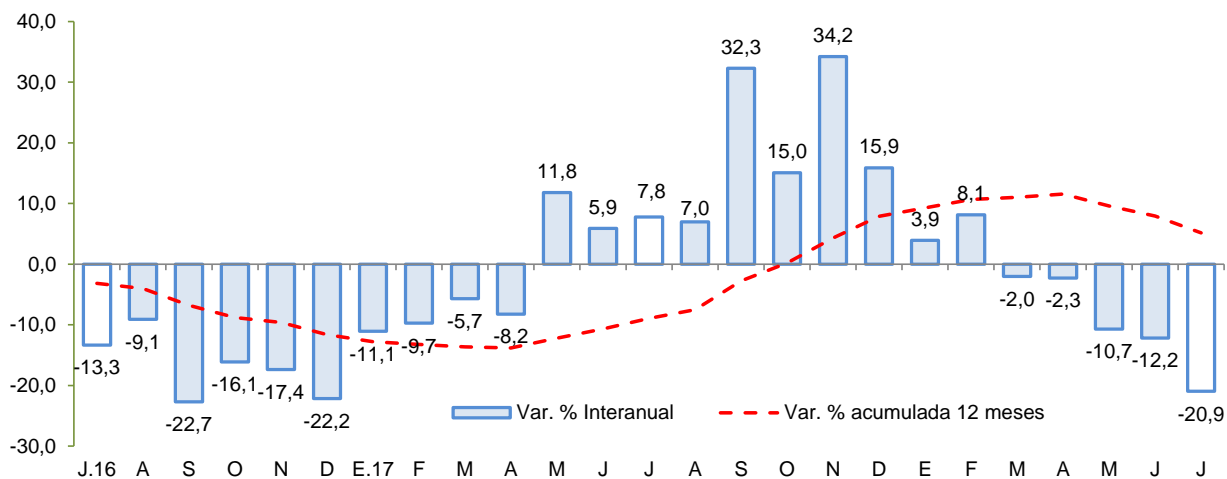

Fuente: UNACEM
 Elaboración: BCRP - Sucursal Huancayo.

2.2 Arribos a los establecimientos de hospedaje

- El número de arribos a los establecimientos de hospedaje (54,3 mil) aumentó 33,8 por ciento en julio de 2018, respecto a similar mes del año previo. Entre enero y julio, los arribos crecieron en 41,7 por ciento por mayores arribos nacionales (43,3 por ciento) debido a un efecto base, toda vez que el año pasado por la ocurrencia del fenómeno de El Niño Costero se contrajo significativamente las visitas de turistas. Se precisa que más del 70 por ciento de las visitas se efectúan con fines de trabajo, siendo los principales destinos las provincias de Huamanga y Huanta.

GRÁFICO N° 3
AYACUCHO: CRECIMIENTO DE ARRIBOS A ESTABLECIMIENTOS DE HOSPEDAJE
 (Variación %)

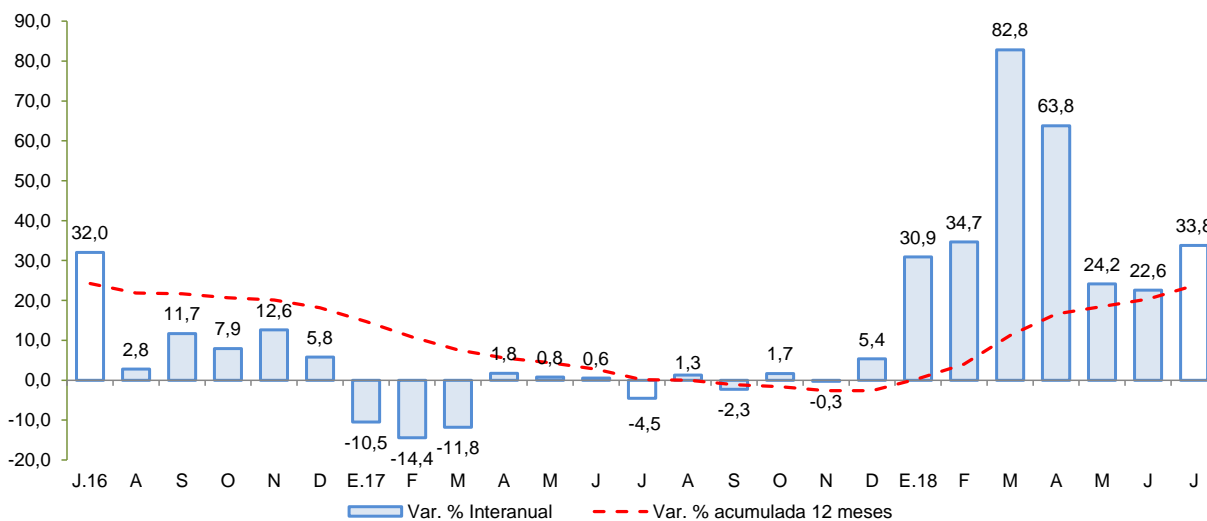

Fuente: MINCETUR
 Elaboración: BCRP - Sucursal Huancayo.



II. SECTOR EXTERNO

1. Exportaciones

- En julio, el valor de las exportaciones totalizó US\$ 13,2 millones, menor en 36,0 por ciento respecto a igual mes del año pasado, ante la contracción de las exportaciones tradicionales (-34,3 por ciento) y no tradicionales (-53,9 por ciento).

CUADRO N° 5
AYACUCHO: EXPORTACIONES POR GRUPO DE PRODUCTOS 1/
(Valor FOB en millones de US\$)

| TIPO | Estructura % | Julio | | | Enero - Julio | | |
|-----------------------------------|--------------|-------------|-------------|--------------|---------------|--------------|-------------|
| | | 2016 | 2 017 | 2 018 | Var.% | 2 017 | 2 018 |
| PRODUCTOS TRADICIONALES | 88,0 | 18,7 | 12,3 | -34,3 | 146,2 | 170,4 | 16,6 |
| Pesqueros | 0,0 | 0,0 | 0,0 | - | 0,0 | 0,0 | - |
| Agrícolas | 0,0 | 0,0 | 0,0 | - | 0,0 | 0,0 | - |
| Mineros | 88,0 | 18,7 | 12,3 | -34,3 | 146,2 | 170,4 | 16,6 |
| PRODUCTOS NO TRADICIONALES | 12,0 | 1,8 | 0,9 | -53,9 | 11,7 | 11,1 | -5,2 |
| Agropecuarios | 11,4 | 1,7 | 0,7 | -56,0 | 11,2 | 10,6 | -5,8 |
| Maderas y papeles | 0,0 | 0,0 | 0,0 | - | 0,0 | 0,0 | - |
| Metal - mecánico | 0,0 | 0,0 | 0,0 | - | 0,0 | 0,0 | - |
| Minería no metálica | 0,0 | 0,0 | 0,0 | - | 0,0 | 0,0 | - |
| Pesqueros | 0,0 | 0,0 | 0,0 | - | 0,0 | 0,0 | - |
| Químicos | 0,0 | 0,0 | 0,0 | - | 0,0 | 0,1 | - |
| Sidero - metalúrgico | 0,0 | 0,0 | 0,0 | - | 0,0 | 0,0 | - |
| Textiles | 0,5 | 0,1 | 0,1 | - | 0,4 | 0,3 | -12,9 |
| Otros | 0,1 | 0,0 | 0,0 | - | 0,1 | 0,2 | 32,1 |
| OTROS 2/ | 0,0 | 0,0 | 0,0 | - | 0,0 | 0,0 | - |
| TOTAL EXPORTACIONES | 100,0 | 20,6 | 13,2 | -36,0 | 157,9 | 181,5 | 15,0 |

1/ Cifras preliminares.

2/ Comprende la venta de combustibles y la reparación de bienes de capital.

Fuente: SUNAT.

Elaboración: BCRP - Sucursal Huancayo.

- En cuanto a las **exportaciones tradicionales**, se explicó por la disminución de las ventas de productos mineros (-34,3 por ciento) principalmente de oro (-34,3 por ciento) por las nulas ventas a Estados Unidos de América. Con relación a la parte **no tradicional**, se registró una contracción de 53,9 por ciento, por las menores ventas de productos agropecuarios (-56,0 por ciento) ante la disminución de las exportaciones de cacao y quinua.
- En el periodo enero - julio, las ventas acumularon US\$ 181,5 millones, mayor en 15,0 por ciento con relación al año previo, debido a la expansión de los **productos tradicionales** (16,6 por ciento) ya que disminuyeron las exportaciones de **productos no tradicionales** (-5,2 por ciento). En el primer caso, por las mayores ventas de productos mineros como zinc y oro, destacando en este último los mayores volúmenes exportados a Suiza e India. Respecto a productos no tradicionales, la contracción se atribuyó a las menores ventas de productos agropecuarios (-5,8 por ciento), particularmente de quinua y tara.
- En cuanto a su composición, los **productos tradicionales** tuvieron una participación del 93,9 por ciento, nivel mayor en 1,3 de punto porcentual a lo registrado en el periodo enero a julio de 2017, ante la expansión relativa de los **productos tradicionales**.
- Por destino, destacaron en participación Suiza (69,8 por ciento), India (11,2 por ciento) y Estados Unidos de América (8,1 por ciento). Por productos, la canasta exportadora estuvo conformada

principalmente por oro (88,3 por ciento), zinc (5,0 por ciento), palta (2,5 por ciento) y quinua (2,0 por ciento).

III. CRÉDITO Y DEPÓSITOS²

1. Créditos

- Los **créditos** en Ayacucho totalizaron S/ 1 404 millones en junio, mayor en 0,4 por ciento respecto del mes previo y en 12,9 por ciento con relación a similar mes de 2017. Respecto al mes anterior, influenciaron los mayores saldos del Banco de la Nación (0,9 por ciento), Banca Múltiple (1,1 por ciento) y las Cajas Municipales (0,8 por ciento). Con relación a junio de 2017, crecieron los saldos colocados por el Banco de la Nación (30,7 por ciento), Banca Múltiple (10,3 por ciento), Cajas Municipales (19,6 por ciento) y de las Financieras (8,4 por ciento), sustentándose en préstamos de consumo y a microempresas.

CUADRO N° 6
AYACUCHO: CRÉDITO DIRECTO
(Saldos en millones de soles)

| | Estructura % | Saldos en millones de soles con TCF 1/ | | Tasa de crecimiento (%) | |
|-----------------------------------|--------------|--|--------------|-------------------------|--------------|
| | | Jun-18 | May-18 | Jun-18 | Mes |
| Banco de la Nación | 9,8 | 136 | 137 | 0,9 | 30,7 |
| Agrobanco | 2,9 | 43 | 40 | -6,6 | -23,4 |
| Banca Múltiple | 44,5 | 618 | 624 | 1,1 | 10,3 |
| Instituciones No Bancarias | 42,9 | 602 | 602 | 0,0 | 15,7 |
| Financieras | 9,0 | 128 | 126 | -1,7 | 8,4 |
| Cajas Municipales | 30,1 | 419 | 423 | 0,8 | 19,6 |
| Cajas Rurales | 3,7 | 53 | 51 | -2,7 | 4,6 |
| Edpymes | 0,1 | 2 | 2 | -4,4 | 29,5 |
| Arrendamiento Financiero | 0,0 | 0 | 0 | - | - |
| TOTAL | 100,0 | 1 399 | 1 404 | 0,4 | 12,9 |
| Empresas | 63,6 | 890 | 893 | 0,4 | 9,6 |
| Personas | 36,4 | 509 | 511 | 0,3 | 19,2 |
| Consumo | 30,3 | 423 | 425 | 0,4 | 18,6 |
| Hipotecario | 6,1 | 86 | 86 | 0,0 | 21,9 |
| MN | 97,5 | 1 364 | 1 369 | 0,4 | 13,2 |
| ME | 2,5 | 35 | 35 | -0,2 | 0,8 |
| ME (Mill. US\$) | | 11 | 11 | -0,2 | 0,8 |

1/ TCF = Tipo de Cambio Fijo (S/ 3.24 por US\$)

Fuente: SBS y AFP.

Elaboración: BCRP, Sucursal Huancayo. Departamento de Estudios Económicos.

- Respecto al tipo de crédito, lo orientado a empresas (63,6 por ciento de participación), mostró un incremento de 9,6 por ciento con relación a junio de 2017, por mayores créditos a la pequeña y micro empresa, en sectores como comercio y servicios. De otro lado, en el mismo lapso, los créditos para personas crecieron en 19,2 por ciento, por mayores saldos de créditos de consumo (18,6 por ciento) a lo que se sumó el aumento de los créditos hipotecarios (21,9 por ciento).

² Se presentan los saldos de los créditos y depósitos al cierre de operaciones de mayo de 2018. Cabe destacar que los saldos de las cuentas expresadas en moneda extranjera se valúan al tipo de cambio constante de mayo de 2017 (S/ 3,31 por dólar), a fin de aislar el efecto de la valuación cambiaria sobre los saldos en dicha moneda.

GRÁFICO Nº 4
AYACUCHO: CRECIMIENTO DEL CREDITO DIRECTO
 (Variación % respecto a similar mes del año anterior)

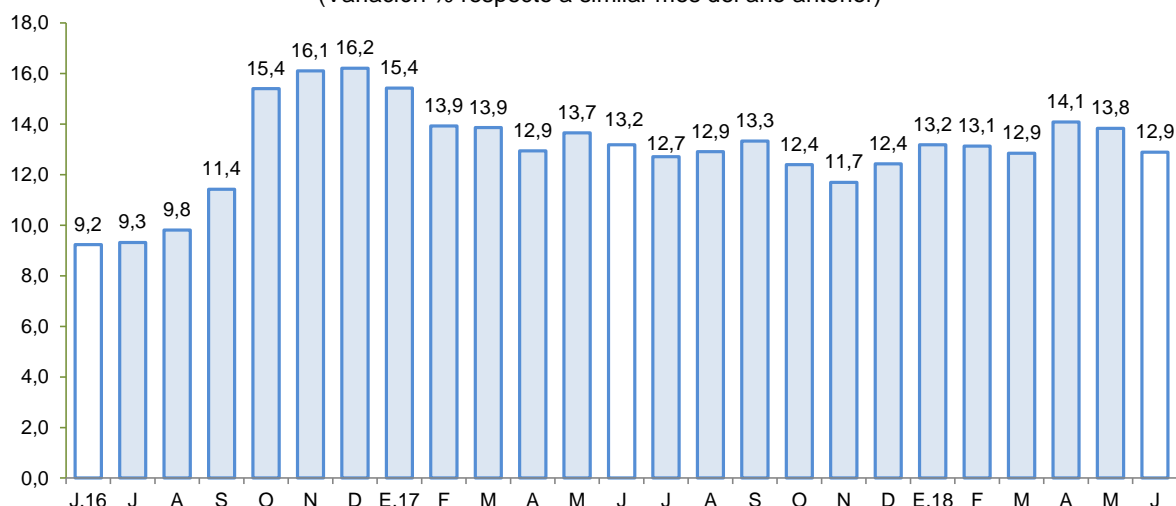

Fuente: SBS y AFP.

Elaboración: BCRP - Sucursal Huancayo.

- Por tipo de moneda, respecto del mes previo, crecieron los saldos en moneda nacional (0,4 por ciento) pero disminuyeron en moneda extranjera (-0,2 por ciento). En términos interanuales, crecieron los saldos en moneda nacional (13,2 por ciento) y en moneda extranjera (0,8 por ciento). El ratio de dolarización se situó en 2,5 por ciento en mayo, nivel menor en 0,3 de punto porcentual en comparación a lo observado en junio de 2017.
- Respecto a la morosidad en Ayacucho, al término de junio se situó en 5,2 por ciento, siendo menor en 0,1 de punto porcentual respecto a similar mes del año pasado. Los ratios más altos se registraron en Edpymes (13,1 por ciento) y en la Banca Múltiple (6,2 por ciento), principalmente en créditos a micro y pequeña empresa.

GRÁFICO Nº 5
AYACUCHO: TASA DE MOROSIDAD 1/ 2/
 (En porcentaje)

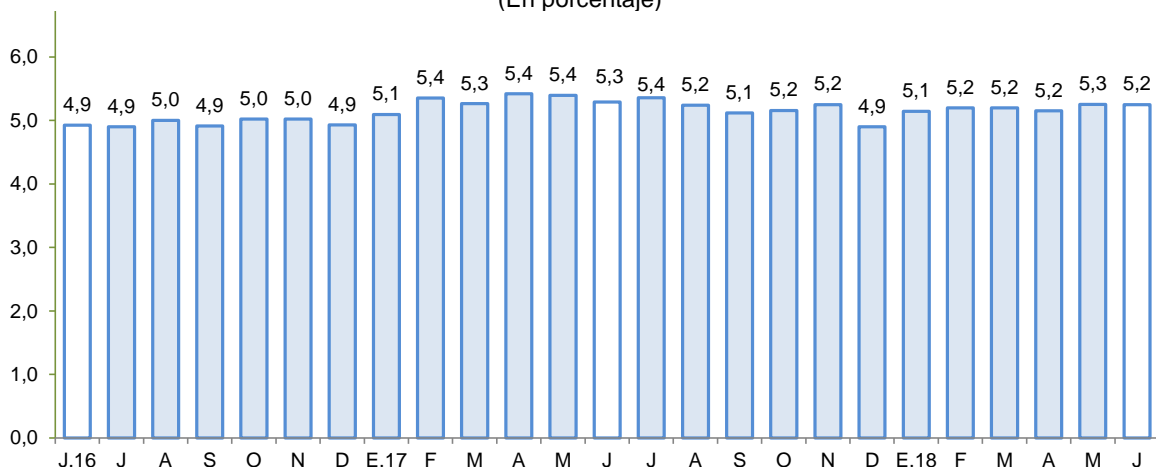

1/ Preliminar.

2/ Morosidad = (créditos vencidos + créditos en cobranza judicial) / colocaciones brutas.

Fuente: SBS y AFP.

Elaboración: BCRP - Sucursal Huancayo.



2. Depósitos

- Los **depósitos** registraron un saldo de S/ 961 millones, mayor en 2,2 por ciento, respecto del mes anterior, explicado por el incremento de los saldos del Banco de la Nación (4,5 por ciento) y la Banca Múltiple (1,9 por ciento). Con relación a junio de 2017, las colocaciones crecieron en 8,8 por ciento, debido a que la mayor captación de fondos de la Banca Múltiple (11,4 por ciento) y del Banco de la Nación (5,0 por ciento).
- Según tipo de depósito, en términos interanuales se observó una contracción en la modalidad a la vista (-1,4 por ciento) aunque fue contrarrestado por el incremento en la modalidad de ahorro (13,5 por ciento) y a plazo (10,6 por ciento). Por tipo de moneda, los depósitos en soles aumentaron en 10,2 por ciento, mientras que en moneda extranjera disminuyeron en 5,3 por ciento.

CUADRO N° 7
AYACUCHO: DEPÓSITOS
(Saldos en millones de soles)

| | Estructura % | Saldos en millones de soles con TCF 1/ | | Tasa de crecimiento (%) | | |
|-----------------------------------|--------------|--|------------|-------------------------|-------------|----------|
| | | Jun-18 | May-18 | Jun-18 | Mes | 12 Meses |
| | | | | | | |
| Banco de la Nación | 34,2 | 315 | 329 | 4,5 | 5,0 | |
| Banca Múltiple | 43,6 | 411 | 419 | 1,9 | 11,4 | |
| Instituciones No Bancarias | 22,2 | 214 | 213 | -0,5 | 9,7 | |
| Financieras | 4,9 | 47 | 47 | 0,2 | -3,8 | |
| Cajas Municipales | 16,9 | 163 | 162 | -0,5 | 14,6 | |
| Cajas Rurales | 0,5 | 5 | 4 | -7,8 | 2,0 | |
| TOTAL | 100,0 | 940 | 961 | 2,2 | 8,8 | |
| Vista | 23,9 | 219 | 230 | 4,9 | -1,4 | |
| Ahorro | 48,5 | 457 | 466 | 1,9 | 13,5 | |
| A plazo | 27,6 | 264 | 265 | 0,6 | 10,6 | |
| MN | 92,0 | 855 | 884 | 3,4 | 10,2 | |
| ME | 8,0 | 85 | 77 | -9,5 | -5,3 | |
| ME (Mill. US\$) | | 26 | 24 | -9,5 | -5,3 | |

1/ TCF = Tipo de Cambio Fijo (S/ 3.24 por US\$)

Fuente: SBS y AFP.

Elaboración: BCRP, Sucursal Huancayo. Departamento de Estudios Económicos.

- La tasa de dolarización fue de 8,0 por ciento, menor en 1,2 de punto porcentual respecto de junio de 2017, lo que se explica, por el crecimiento relativo de los depósitos en moneda nacional.

GRÁFICO Nº 6
AYACUCHO: CRECIMIENTO DE LOS DEPÓSITOS
 (Variación % respecto a similar periodo del año anterior)

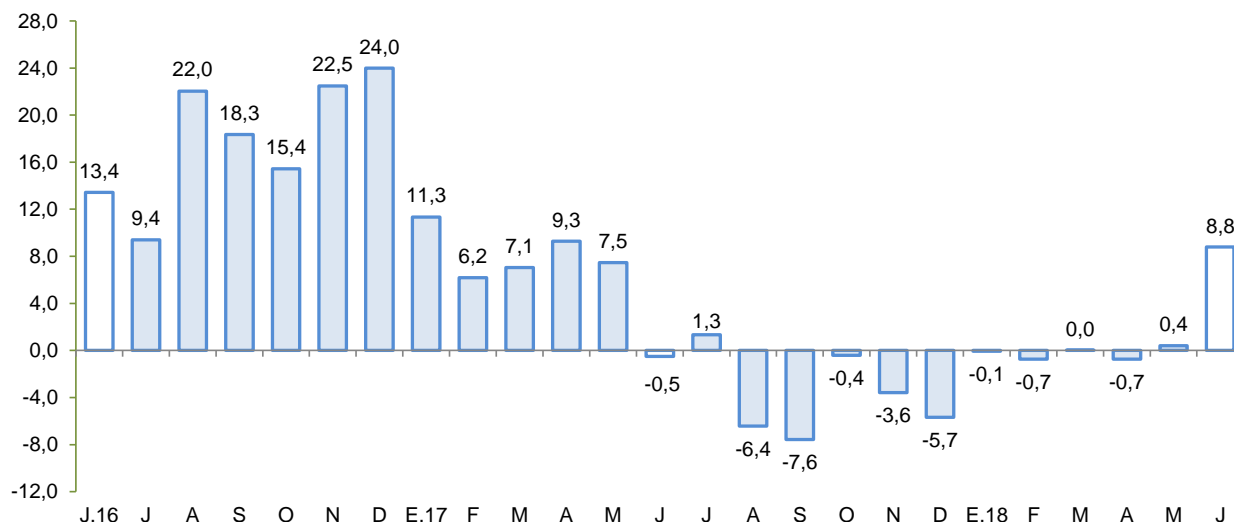

Fuente: SBS y AFP.
 Elaboración: BCRP - Sucursal Huancayo.

IV. EJECUCIÓN DEL PRESUPUESTO DE GASTOS DEL GOBIERNO GENERAL

1. Ejecución del Presupuesto de Gastos Corrientes

- El gasto corriente no financiero disminuyó 2,0 por ciento interanual en términos reales en julio, asociado a los menores montos devengados a nivel del Gobierno Nacional, explicado por la contracción en los desembolsos por compra de bienes y servicios en lo que respecta a reducción del costo, tiempo e inseguridad en el sistema de transporte como en asignaciones presupuestales que no resultan en productos.

CUADRO Nº 9
AYACUCHO: EJECUCIÓN DEL PRESUPUESTO DE GASTOS CORRIENTES 1/ 2/
 (Millones de soles)

| | Julio | | | Enero - Julio | | |
|-------------------|--------------|--------------|-------------|---------------|----------------|------------|
| | 2 017 | 2 018 | Var %real | 2 017 | 2 018 | Var %real |
| Gobierno Nacional | 76,4 | 56,5 | -27,2 | 396,3 | 394,8 | -1,4 |
| Gobierno Regional | 83,2 | 99,1 | 17,3 | 486,8 | 579,9 | 17,9 |
| Gobiernos locales | 18,5 | 21,8 | 15,6 | 114,4 | 116,0 | 0,4 |
| Total | 178,1 | 177,4 | -2,0 | 997,5 | 1 090,7 | 8,2 |

1/ Información actualizada al 31 de julio de 2018

2/ Comprende el gasto en remuneraciones y en bienes y servicios.

Fuente: MEF

Elaboración: BCRP - Sucursal Huancayo.

- En lo que va entre enero y julio, el gasto aumentó en 8,2 por ciento en términos reales, explicado por la mayor ejecución a nivel del Gobierno Regional (17,9 por ciento) y de los municipios (0,4 por ciento).



2. Ejecución del Presupuesto de Inversiones

- La inversión pública en Ayacucho correspondiente a los tres niveles de gobierno totalizó en julio S/ 95,4 millones, menor en 18,9 por ciento respecto de julio del año pasado. Al respecto, la contracción se registró a nivel del Gobierno Nacional (-40,8 por ciento) y de los gobiernos locales (-19,3 por ciento).

CUADRO Nº 10
AYACUCHO: EJECUCIÓN DEL PRESUPUESTO DE INVERSIONES 1/ 2/
(Millones de soles)

| | Julio | | | Enero - Julio | | |
|--------------------------|--------------|-------------|--------------|---------------|--------------|-------------|
| | 2 017 | 2 018 | Var %real | 2 017 | 2 018 | Var %real |
| Gobierno Nacional | 20,5 | 12,3 | -40,8 | 183,4 | 142,8 | -23,0 |
| Gobierno Regional | 18,5 | 20,1 | 7,1 | 79,6 | 93,7 | 16,5 |
| Gobiernos locales | 76,8 | 63,0 | -19,3 | 275,2 | 282,2 | 1,5 |
| Inversión Pública | 115,8 | 95,4 | -18,9 | 538,2 | 518,6 | -4,6 |

1/ Información actualizada al 31 de julio de 2018

2/ Comprende la adquisición de activos no financieros.

Fuente: MEF

Elaboración: BCRP - Sucursal Huancayo.

- Respecto al periodo de enero a julio, la inversión pública sumó S/ 518,6 millones, menor en 4,6 por ciento respecto al año previo, ante la disminución observada en el Gobierno Nacional (-23,0 por ciento) aunque fue contrarrestado parcialmente por el incremento del Gobierno Regional (16,5 por ciento) y de los municipios (1,5 por ciento). De otro lado, la inversión se orientó principalmente a los rubros, Agropecuario, Saneamiento, Educación y Transporte, los que en conjunto representaron el 78,1 por ciento del total. Por nivel de gobierno, el mayor desembolso en inversiones fue realizado por los gobiernos locales con una participación de 54,4 por ciento de participación.

GRÁFICO Nº 7
AYACUCHO: CRECIMIENTO DE LA EJECUCIÓN DEL PRESUPUESTO DE INVERSIONES
(Variación % real)

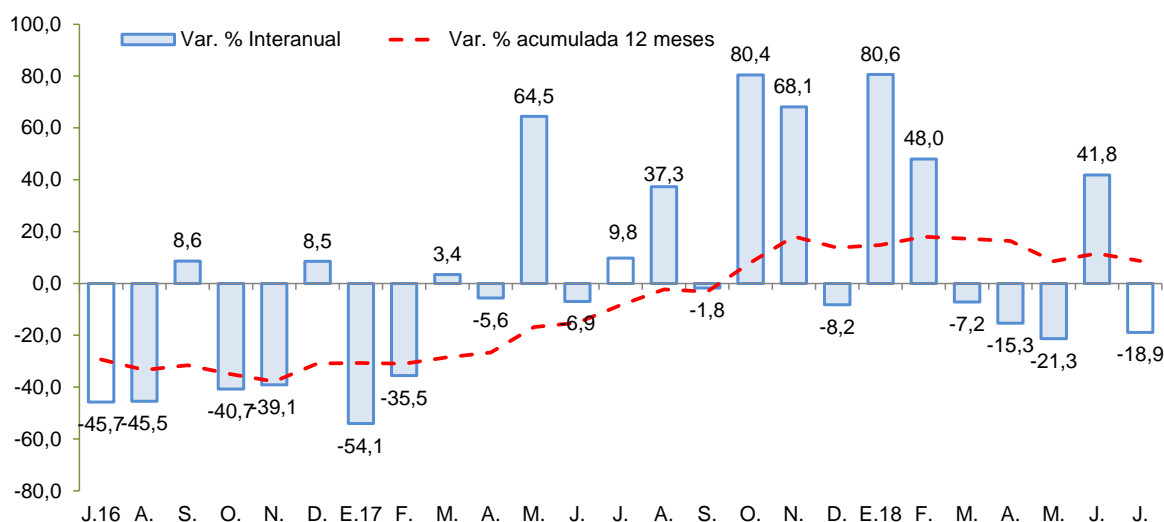

Fuente: MEF.

Elaboración: BCRP - Sucursal Huancayo.

Entre los principales proyectos que se vienen ejecutando el 2018 destacan:

- Instalación de banda ancha para la conectividad integral y el desarrollo social en la región Ayacucho con un PIM de S/ 57,8 millones.
- Ampliación de la presa Ancascocha y afianzamiento del valle de Yauca con un PIM de S/ 49,2 millones.
- Reemplazo de 12 puentes en el corredor vial ruta 28A San Clemente – Ayacucho con un PIM de S/ 27,0 millones.
- Instalación de los servicios de protección contra inundaciones y acondicionamiento de espacios de esparcimiento en la quebrada de Chaquihuaycco, distrito de San Juan Bautista, provincia de Huamanga con un PIM de S/ 21,7 millones.
- Mejoramiento de la prestación de servicios educativos del nivel primaria y secundaria de la I.E. Nuestra Señora De Las Mercedes con un PIM de S/ 21,2 millones.

V. ANEXOS



ANEXO 1

AYACUCHO: PRODUCCIÓN AGROPECUARIA 1/
(En toneladas)

| | 2017 | | | | | | 2018 | | | | | | | TOTAL AGRÍCOLA |
|-----------------------|---------------|---------------|---------------|---------------|---------------|---------------|---------------|---------------|---------------|----------------|----------------|----------------|---------------|-----------------------|
| | JUL | AGO | SET | OCT | NOV | DIC | ENE | FEB | MAR | ABR | MAY | JUN | JUL | |
| TOTAL AGRÍCOLA | 87 197 | 30 663 | 29 702 | 28 446 | 29 411 | 35 940 | 46 593 | 56 924 | 89 095 | 144 316 | 298 747 | 230 338 | 69 436 | TOTAL AGRÍCOLA |
| Ajo | 447 | 37 | 346 | 26 | 0 | 62 | 0 | 15 | 54 | 17 | 575 | 827 | 366 | Ajo |
| Alfalfa | 18 163 | 17 390 | 17 014 | 18 016 | 19 160 | 20 361 | 18 804 | 18 528 | 19 645 | 19 365 | 21 938 | 21 487 | 17 363 | Alfalfa |
| Arveja grano seco | 1 411 | 4 | 0 | 10 | 0 | 0 | 12 | 0 | 1 | 148 | 2 294 | 2 794 | 1 063 | Arveja grano seco |
| Arveja grano verde | 106 | 108 | 105 | 25 | 93 | 182 | 642 | 1 519 | 856 | 619 | 512 | 246 | 99 | Arveja grano verde |
| Cacao | 999 | 652 | 349 | 209 | 94 | 37 | 0 | 0 | 177 | 623 | 1 191 | 1 615 | 941 | Cacao |
| Café | 608 | 417 | 423 | 324 | 253 | 81 | 0 | 0 | 2 | 589 | 1 011 | 978 | 413 | Café |
| Cebada grano | 5 951 | 101 | 0 | 0 | 14 | 33 | 5 | 0 | 0 | 0 | 2 841 | 9 137 | 5 148 | Cebada grano |
| Cebolla | 154 | 38 | 172 | 78 | 90 | 78 | 477 | 385 | 299 | 404 | 662 | 732 | 247 | Cebolla |
| Frijol grano seco | 230 | 21 | 0 | 5 | 0 | 0 | 1 | 6 | 18 | 258 | 1 210 | 1 003 | 165 | Frijol grano seco |
| Haba grano seco | 1 506 | 4 | 0 | 7 | 10 | 7 | 2 | 4 | 8 | 368 | 3 653 | 4 507 | 1 484 | Haba grano seco |
| Haba grano verde | 71 | 0 | 30 | 24 | 105 | 171 | 702 | 1 177 | 1 323 | 744 | 678 | 130 | 0 | Haba grano verde |
| Maíz amarillo duro | 102 | 0 | 0 | 0 | 0 | 183 | 743 | 307 | 246 | 81 | 254 | 142 | 19 | Maíz amarillo duro |
| Maíz amiláceo | 5 027 | 14 | 0 | 0 | 0 | 7 | 8 | 0 | 71 | 975 | 9 954 | 11 060 | 3 541 | Maíz amiláceo |
| Maíz choclo | 0 | 0 | 0 | 21 | 86 | 392 | 1 734 | 2 092 | 2 353 | 1 633 | 1 481 | 127 | 140 | Maíz choclo |
| Mashua | 898 | 0 | 0 | 0 | 0 | 0 | 0 | 0 | 237 | 286 | 4 317 | 4 901 | 91 | Mashua |
| Melocotón | 2 | 2 | 0 | 0 | 0 | 2 | 328 | 1 206 | 1 639 | 1 185 | 16 | 0 | 0 | Melocotón |
| Naranja | 460 | 356 | 283 | 198 | 103 | 167 | 116 | 115 | 287 | 418 | 462 | 482 | 228 | Naranja |
| Oca | 513 | 0 | 0 | 0 | 0 | 0 | 0 | 0 | 280 | 610 | 4 318 | 2 403 | 0 | Oca |
| Olluco | 1 534 | 0 | 0 | 0 | 0 | 0 | 16 | 38 | 451 | 895 | 5 377 | 7 014 | 929 | Olluco |
| Palta | 609 | 569 | 449 | 418 | 406 | 570 | 426 | 779 | 888 | 787 | 934 | 778 | 517 | Palta |
| Papa | 19 056 | 147 | 58 | 401 | 1 192 | 4 121 | 11 934 | 14 174 | 38 435 | 82 147 | 154 841 | 95 582 | 15 311 | Papa |
| Papaya | 129 | 104 | 106 | 92 | 70 | 63 | 41 | 36 | 45 | 49 | 61 | 57 | 61 | Papaya |
| Piña | 301 | 128 | 97 | 67 | 89 | 43 | 32 | 33 | 28 | 64 | 51 | 34 | 146 | Piña |
| Plátano | 250 | 237 | 231 | 238 | 220 | 252 | 80 | 86 | 78 | 102 | 116 | 88 | 191 | Plátano |
| Quinua | 1 296 | 0 | 0 | 0 | 24 | 618 | 426 | 83 | 1 427 | 3 851 | 7 793 | 6 475 | 717 | Quinua |
| Trigo | 5 290 | 151 | 0 | 0 | 0 | 13 | 5 | 0 | 21 | 0 | 778 | 8 210 | 4 824 | Trigo |
| Tuna | 239 | 238 | 564 | 225 | 213 | 1 154 | 2 622 | 6 122 | 6 401 | 7 082 | 361 | 34 | 28 | Tuna |
| Yuca | 469 | 642 | 416 | 411 | 335 | 413 | 380 | 444 | 419 | 481 | 534 | 559 | 468 | Yuca |
| Zapallo | 83 | 0 | 0 | 0 | 66 | 0 | 45 | 0 | 96 | 92 | 79 | 185 | 40 | Zapallo |
| TOTAL PECUARIO | 7 178 | 4 687 | 3 042 | 2 673 | 2 453 | 2 949 | 3 194 | 5 256 | 9 727 | 12 625 | 14 124 | 9 193 | 6 568 | TOTAL PECUARIO |
| Carne 2/ | 1 837 | 1 520 | 1 403 | 1 314 | 1 364 | 1 654 | 1 082 | 1 302 | 1 575 | 1 726 | 1 844 | 1 675 | 1 749 | Carne 2/ |
| Carne de ovino 2/ | 187 | 157 | 154 | 127 | 138 | 144 | 103 | 127 | 150 | 178 | 199 | 181 | 157 | Carne de ovino 2/ |
| Carne de porcino 2/ | 233 | 197 | 179 | 167 | 189 | 207 | 162 | 188 | 220 | 222 | 222 | 206 | 249 | Carne de porcino 2/ |
| Carne de vacuno 2/ | 1 166 | 930 | 858 | 811 | 833 | 1 018 | 650 | 799 | 996 | 1 082 | 1 167 | 1 066 | 1 066 | Carne de vacuno 2/ |
| Leche de vacuno | 5 254 | 3 081 | 1 569 | 1 293 | 1 011 | 1 178 | 2 027 | 3 844 | 7 943 | 10 701 | 12 137 | 7 418 | 4 723 | Leche de vacuno |

1/ Información preliminar.

2/ Peso neto.

Fuente: MINAGRI

Elaboración: BCRP - Sucursal Huancayo.



ANEXO 2

**AYACUCHO: SUPERFICIE SEMBRADA 1/
(En hectáreas)**

| CULTIVO | 2016-2017 | 2017-2018 | | | | | | | | | | | | CULTIVO |
|--------------------|-----------|-----------|-------|-------|-------|-------|-------|-----|-----|-----|-----|-----|-----|--------------------|
| | JUL | AGO | SET | OCT | NOV | DIC | ENE | FEB | MAR | ABR | MAY | JUN | JUL | |
| Ajo | 0 | 1 | 70 | 128 | 120 | 43 | 24 | 2 | 3 | 0 | 6 | 1 | 1 | Ajo |
| Arroz cáscara | 0 | 16 | 21 | 14 | 3 | 0 | 0 | 2 | 0 | 0 | 0 | 0 | 0 | Arroz cáscara |
| Arveja grano seco | 6 | 7 | 97 | 799 | 1 707 | 1 561 | 490 | 4 | 0 | 0 | 0 | 0 | 2 | Arveja grano seco |
| Arveja grano verde | 50 | 204 | 363 | 454 | 237 | 99 | 65 | 27 | 40 | 4 | 6 | 13 | 27 | Arveja grano verde |
| Cacao | 0 | 0 | 0 | 0 | 344 | 312 | 201 | 114 | 0 | 0 | 0 | 0 | 0 | Cacao |
| Café | 0 | 0 | 0 | 0 | 182 | 85 | 40 | 50 | 0 | 0 | 0 | 0 | 0 | Café |
| Cebada grano | 2 | 5 | 13 | 462 | 3 805 | 5 296 | 3 344 | 191 | 78 | 2 | 18 | 15 | 3 | Cebada grano |
| Cebolla | 21 | 34 | 52 | 121 | 96 | 21 | 20 | 16 | 3 | 1 | 8 | 2 | 7 | Cebolla |
| Frijol grano seco | 0 | 0 | 38 | 358 | 783 | 582 | 245 | 0 | 52 | 0 | 0 | 0 | 0 | Frijol grano seco |
| Haba grano seco | 4 | 66 | 690 | 2 814 | 2 835 | 637 | 92 | 0 | 0 | 9 | 16 | 20 | 4 | Haba grano seco |
| Haba grano verde | 26 | 188 | 369 | 491 | 137 | 35 | 1 | 0 | 17 | 5 | 2 | 9 | 25 | Haba grano verde |
| Maíz amarillo duro | 0 | 129 | 288 | 188 | 147 | 57 | 29 | 0 | 0 | 6 | 0 | 0 | 0 | Maíz amarillo duro |
| Maíz amiláceo | 12 | 167 | 2 124 | 7 449 | 7 283 | 2 084 | 176 | 11 | 8 | 0 | 0 | 0 | 0 | Maíz amiláceo |
| Maíz choclo | 36 | 345 | 639 | 602 | 200 | 22 | 4 | 0 | 0 | 2 | 0 | 67 | 98 | Maíz choclo |
| Oca | 0 | 44 | 286 | 652 | 525 | 99 | 0 | 0 | 0 | 0 | 0 | 0 | 0 | Oca |
| Olluco | 4 | 63 | 382 | 1 092 | 1 092 | 207 | 0 | 0 | 0 | 0 | 0 | 0 | 0 | Olluco |
| Palto | 0 | 13 | 0 | 275 | 133 | 10 | 3 | 2 | 0 | 0 | 0 | 0 | 0 | Palto |
| Papa | 198 | 1 465 | 1 747 | 7 478 | 9 160 | 3 040 | 597 | 8 | 70 | 10 | 52 | 103 | 352 | Papa |
| Quinua | 87 | 417 | 390 | 3 079 | 7 153 | 2 579 | 607 | 0 | 0 | 1 | 35 | 52 | 272 | Quinua |
| Tomate | 6 | 13 | 16 | 12 | 12 | 8 | 4 | 11 | 4 | 7 | 2 | 4 | 13 | Tomate |
| Trigo | 0 | 21 | 0 | 296 | 2 362 | 4 166 | 2 823 | 93 | 56 | 6 | 11 | 19 | 0 | Trigo |
| Yuca | 0 | 137 | 279 | 175 | 147 | 0 | 0 | 3 | 3 | 4 | 1 | 0 | 0 | Yuca |
| Zanahoria | 7 | 34 | 25 | 29 | 37 | 31 | 15 | 6 | 2 | 9 | 10 | 7 | 8 | Zanahoria |
| Zapallo | 1 | 7 | 13 | 11 | 4 | 7 | 1 | 0 | 0 | 0 | 0 | 0 | 0 | Zapallo |

1/ Cifras preliminares.

Fuente: DIA - Ayacucho

Elaboración: BCRP - Sucursal Huancayo.



ANEXO 3

AYACUCHO: PRODUCCIÓN MINERA 1/

| PRODUCTOS | 2017 | | | | | | 2018 | | | | | | | PRODUCTOS |
|-------------------------|--------|--------|--------|--------|--------|--------|--------|--------|--------|--------|--------|--------|--------|-------------------------|
| | JUL | AGO | SET | OCT | NOV | DIC | ENE | FEB | MAR | ABR | MAY | JUN | JUL | |
| MINERÍA METÁLICA | | | | | | | | | | | | | | MINERÍA METÁLICA |
| Zinc (TMF) | 4 049 | 3 720 | 2 899 | 3 320 | 3 834 | 4 997 | 1 036 | 3 531 | 4 286 | 4 683 | 4 718 | 4 039 | 3 763 | Zinc (TMF) |
| Cobre (TMF) | 43 | 44 | 33 | 62 | 60 | 47 | 17 | 29 | 48 | 37 | 50 | 48 | 44 | Cobre (TMF) |
| Plata (KGG) | 42 432 | 41 248 | 44 044 | 37 325 | 33 698 | 34 228 | 39 780 | 35 220 | 37 444 | 36 726 | 40 820 | 43 614 | 42 145 | Plata (KGG) |
| Plomo (TMF) | 273 | 365 | 259 | 297 | 344 | 337 | 126 | 323 | 281 | 301 | 329 | 270 | 373 | Plomo (TMF) |
| Oro (KGG) | 1 016 | 1 020 | 1 009 | 1 011 | 998 | 1 009 | 1 064 | 886 | 1 059 | 978 | 1 058 | 944 | 945 | Oro (KGG) |

1/ Cifras preliminares

Fuente: MINEM.

Elaboración: BCRP, Sucursal Huancayo. Departamento de Estudios Económicos.



ANEXO 4

**AYACUCHO: EXPORTACIONES POR GRUPO DE PRODUCTO 1/
(Millones de US\$ FOB)**

| TIPO | 2017 | | | | | | 2018 1/ | | | | | | TIPO | |
|---------------------------------------|-------------|-------------|-------------|-------------|-------------|-------------|-------------|-------------|-------------|-------------|-------------|-------------|-------------|---------------------------------------|
| | JUL | AGO | SET | OCT | NOV | DIC | ENE | FEB | MAR | ABR | MAY | JUN | | JUL |
| PRODUCTOS TRADICIONALES | 18,7 | 42,3 | 22,1 | 25,7 | 29,4 | 25,2 | 24,8 | 20,2 | 20,9 | 41,9 | 20,2 | 30,2 | 12,3 | PRODUCTOS TRADICIONALES |
| Pesqueros | 0,0 | 0,0 | 0,0 | 0,0 | 0,0 | 0,0 | 0,0 | 0,0 | 0,0 | 0,0 | 0,0 | 0,0 | 0,0 | Pesqueros |
| Agrícolas | 0,0 | 0,0 | 0,0 | 0,0 | 0,0 | 0,0 | 0,0 | 0,0 | 0,0 | 0,0 | 0,0 | 0,0 | 0,0 | Agrícolas |
| Mineros | 18,7 | 42,3 | 22,1 | 25,7 | 29,4 | 25,2 | 24,8 | 20,2 | 20,9 | 41,9 | 20,2 | 30,2 | 12,3 | Mineros |
| PRODUCTOS NO TRADICIONALES | 1,8 | 1,9 | 0,8 | 1,0 | 0,8 | 1,0 | 1,0 | 1,4 | 1,9 | 2,0 | 2,0 | 1,9 | 0,9 | PRODUCTOS NO TRADICIONALES |
| Agropecuarios | 1,7 | 1,8 | 0,7 | 0,7 | 0,7 | 1,0 | 0,9 | 1,4 | 1,9 | 2,0 | 1,9 | 1,8 | 0,7 | Agropecuarios |
| Maderas y papeles, y sus manufacturas | 0,0 | 0,0 | 0,0 | 0,0 | 0,0 | 0,0 | 0,0 | 0,0 | 0,0 | 0,0 | 0,0 | 0,0 | 0,0 | Maderas y papeles, y sus manufacturas |
| Metal - mecánico | 0,0 | 0,0 | 0,0 | 0,0 | 0,0 | 0,0 | 0,0 | 0,0 | 0,0 | 0,0 | 0,0 | 0,0 | 0,0 | Metal - mecánico |
| Minería no metálica | 0,0 | 0,0 | 0,0 | 0,0 | 0,0 | 0,0 | 0,0 | 0,0 | 0,0 | 0,0 | 0,0 | 0,0 | 0,0 | Minería no metálica |
| Pesqueros | 0,0 | 0,0 | 0,0 | 0,0 | 0,0 | 0,0 | 0,0 | 0,0 | 0,0 | 0,0 | 0,0 | 0,0 | 0,0 | Pesqueros |
| Químicos | 0,0 | 0,0 | 0,0 | 0,0 | 0,0 | 0,0 | 0,0 | 0,0 | 0,0 | 0,0 | 0,0 | 0,0 | 0,0 | Químicos |
| Sidero - metalúrgico | 0,0 | 0,0 | 0,0 | 0,0 | 0,0 | 0,0 | 0,0 | 0,0 | 0,0 | 0,0 | 0,0 | 0,0 | 0,0 | Sidero - metalúrgico |
| Textiles | 0,1 | 0,0 | 0,0 | 0,2 | 0,0 | 0,0 | 0,1 | 0,0 | 0,0 | 0,0 | 0,1 | 0,0 | 0,1 | Textiles |
| Otros | 0,0 | 0,0 | 0,0 | 0,1 | 0,0 | 0,0 | 0,0 | 0,0 | 0,0 | 0,0 | 0,0 | 0,1 | 0,0 | Otros |
| OTROS | 0,0 | 0,0 | 0,0 | 0,0 | 0,0 | 0,0 | 0,0 | 0,0 | 0,0 | 0,0 | 0,0 | 0,0 | 0,0 | OTROS |
| TOTAL EXPORTACIONES | 20,6 | 44,2 | 22,9 | 26,8 | 30,1 | 26,2 | 25,8 | 21,6 | 22,8 | 43,9 | 22,2 | 32,1 | 13,2 | TOTAL EXPORTACIONES |

1/ Cifras Preliminares.

Fuente: SUNAT.

Elaboración: BCRP - Sucursal Huancayo.



ANEXO 5

AYACUCHO: INGRESOS CORRIENTES DEL GOBIERNO CENTRAL
(Millones de soles)

| | 2017 | | | | | | 2018 | | | | | | | |
|--|-------------|-------------|-------------|-------------|-------------|-------------|-------------|-------------|-------------|-------------|-------------|------------|-------------|--|
| | JUL | AGO | SET | OCT | NOV | DIC | ENE | FEB | MAR | ABR | MAY | JUN | JUL | |
| I. INGRESOS TRIBUTARIOS | 9,9 | 9,7 | 9,5 | 9,6 | 9,5 | 9,9 | 13,6 | 9,8 | 10,0 | 11,5 | 9,5 | 8,8 | 10,2 | I. INGRESOS TRIBUTARIOS |
| 1). Impuesto a la Renta | 3,5 | 3,1 | 3,3 | 3,4 | 3,4 | 3,4 | 4,8 | 4,2 | 4,9 | 5,9 | 4,2 | 3,2 | 3,7 | 1). Impuesto a la Renta |
| Personas Naturales | 1,5 | 1,4 | 1,6 | 1,4 | 1,5 | 1,7 | 2,3 | 1,9 | 2,0 | 1,9 | 2,2 | 1,6 | 1,9 | Personas Naturales |
| Personas Jurídicas | 1,4 | 1,5 | 1,6 | 1,7 | 1,7 | 1,7 | 2,5 | 2,0 | 1,5 | 1,4 | 1,3 | 1,4 | 1,5 | Personas Jurídicas |
| Regularización | 0,6 | 0,1 | 0,1 | 0,4 | 0,2 | 0,0 | 0,0 | 0,2 | 1,4 | 2,6 | 0,6 | 0,3 | 0,3 | Regularización |
| 2). Impuesto a las Importaciones | 0,0 | 0,0 | 0,0 | 0,0 | 0,0 | 0,0 | 0,0 | 0,0 | 0,0 | 0,0 | 0,0 | 0,0 | 0,0 | 2). Impuesto a las Importaciones |
| 3). Impuesto General a las Ventas (IGV) | 4,1 | 4,3 | 4,2 | 4,0 | 4,3 | 4,1 | 6,2 | 3,9 | 3,4 | 3,2 | 3,3 | 3,7 | 4,1 | 3). Impuesto General a las Ventas (IGV) |
| Operaciones Internas | 4,1 | 4,3 | 4,2 | 4,0 | 4,3 | 4,1 | 6,2 | 3,9 | 3,4 | 3,2 | 3,3 | 3,7 | 4,1 | Operaciones Internas |
| Operaciones Externas | 0,0 | 0,0 | 0,0 | 0,0 | 0,0 | 0,0 | 0,0 | 0,0 | 0,0 | 0,0 | 0,0 | 0,0 | 0,0 | Operaciones Externas |
| 4). Impuesto Selectivo al Consumo (ISC) | 0,0 | 0,0 | 0,0 | 0,0 | 0,0 | 0,0 | 0,0 | 0,0 | 0,0 | 0,0 | 0,0 | 0,0 | 0,0 | 4). Impuesto Selectivo al Consumo (ISC) |
| 5). Régimen Mype Tributario | 0,9 | 1,1 | 1,1 | 1,2 | 1,1 | 1,3 | 1,8 | 1,0 | 0,9 | 1,0 | 1,0 | 1,1 | 1,2 | 5). Régimen Mype Tributario |
| 6). Otros Ingresos Tributarios | 1,3 | 1,1 | 0,9 | 1,0 | 0,7 | 1,1 | 0,9 | 0,8 | 0,7 | 1,4 | 1,1 | 0,9 | 1,3 | 6). Otros Ingresos Tributarios |
| II. INGRESOS NO TRIBUTARIOS | 0,5 | 0,5 | 0,7 | 1,1 | 0,8 | 0,6 | 0,3 | 0,7 | 0,8 | 0,1 | 0,7 | 0,6 | 0,1 | II. INGRESOS NO TRIBUTARIOS |
| TOTAL INGRESOS (I+II) | 10,4 | 10,2 | 10,2 | 10,7 | 10,2 | 10,5 | 14,0 | 10,5 | 10,7 | 11,6 | 10,3 | 9,4 | 10,3 | TOTAL INGRESOS (I+II) |

Fuente: SUNAT

Elaboración: BCRP - Sucursal Huancayo.



ANEXO 6

AYACUCHO: EJECUCIÓN DEL PRESUPUESTO DE GASTOS DEL GOBIERNO NACIONAL 1/
(Millones de soles)

| | 2017 | | | | | | 2018 | | | | | | | |
|--------------------------------------|-------------|-------------|-------------|--------------|--------------|--------------|-------------|-------------|-------------|--------------|-------------|--------------|-------------|--------------------------------------|
| | JUL | AGO | SET | OCT | NOV | DIC | ENE | FEB | MAR | ABR | MAY | JUN | JUL | |
| GASTOS NO FINANCIEROS | 96,9 | 87,6 | 64,8 | 121,5 | 126,9 | 124,7 | 74,9 | 68,5 | 53,1 | 107,5 | 86,9 | 102,6 | 68,9 | GASTOS NO FINANCIEROS |
| a. GASTOS CORRIENTES | 76,4 | 63,9 | 45,6 | 64,8 | 69,6 | 94,0 | 68,9 | 34,6 | 39,5 | 65,9 | 50,9 | 78,6 | 56,5 | a. GASTOS CORRIENTES |
| 1. Personal y obligaciones sociales | 16,8 | 14,7 | 12,6 | 14,5 | 14,0 | 20,0 | 20,2 | 16,3 | 17,3 | 16,4 | 17,1 | 17,1 | 17,7 | 1. Personal y obligaciones sociales |
| 2. Pensiones y prestaciones sociales | 1,9 | 0,7 | 0,7 | 2,0 | 1,7 | 1,5 | 2,1 | 3,1 | 3,1 | 2,2 | 2,1 | 1,9 | 3,2 | 2. Pensiones y prestaciones sociales |
| 3. Bienes y servicios | 28,5 | 22,4 | 23,2 | 21,0 | 42,3 | 38,7 | 22,2 | 15,5 | 19,0 | 16,4 | 16,7 | 25,1 | 26,0 | 3. Bienes y servicios |
| 4. Donaciones y transferencias 2/ | 0,0 | 0,0 | 0,2 | 4,0 | 0,1 | 1,0 | 0,0 | -0,3 | 0,0 | 0,4 | 0,0 | 0,0 | 0,0 | 4. Donaciones y transferencias 2/ |
| 5. Otros gastos | 29,3 | 26,2 | 8,9 | 23,2 | 11,5 | 32,9 | 24,4 | 0,0 | 0,0 | 30,5 | 15,1 | 34,5 | 9,5 | 5. Otros gastos |
| b. GASTOS DE CAPITAL | 20,5 | 23,7 | 19,2 | 56,8 | 57,3 | 30,7 | 6,1 | 33,9 | 13,6 | 41,6 | 36,0 | 24,0 | 12,3 | b. GASTOS DE CAPITAL |
| 1. Adquisición de activos no finan. | 20,5 | 23,7 | 19,2 | 56,7 | 57,3 | 30,6 | 6,1 | 15,5 | 10,5 | 41,6 | 36,0 | 20,8 | 12,3 | 1. Adquisición de activos no finan. |
| 2. Donaciones y transferencias 2/ | 0,0 | 0,0 | 0,0 | 0,0 | 0,0 | 0,0 | 0,0 | 0,0 | 0,0 | 0,0 | 0,0 | 3,2 | 0,0 | 2. Donaciones y transferencias 2/ |
| 3. Otros gastos de capital | 0,0 | 0,0 | 0,0 | 0,1 | 0,0 | 0,1 | 0,0 | 18,4 | 3,1 | 0,0 | 0,0 | 0,0 | 0,0 | 3. Otros gastos de capital |

1/ Información actualizada al 31 de julio de 2018

2/ Neto de transferencias intergubernamentales.

Fuente: MEF

Elaboración: BCRP - Sucursal Huancayo.

ANEXO 7

AYACUCHO: EJECUCIÓN DEL PRESUPUESTO DE GASTOS DEL GOBIERNO REGIONAL 1/
(Millones de soles)

| | 2017 | | | | | | 2018 | | | | | | | |
|--------------------------------------|--------------|-------------|-------------|--------------|--------------|--------------|-------------|-------------|-------------|-------------|--------------|--------------|--------------|--|
| | JUL | AGO | SET | OCT | NOV | DIC | ENE | FEB | MAR | ABR | MAY | JUN | JUL | |
| GASTOS NO FINANCIEROS | 101,6 | 94,1 | 98,0 | 131,6 | 119,2 | 236,6 | 76,1 | 81,9 | 86,2 | 94,3 | 101,5 | 114,2 | 119,2 | GASTOS NO FINANCIEROS |
| a. GASTOS CORRIENTES | 83,2 | 76,9 | 77,1 | 83,7 | 99,5 | 154,8 | 75,8 | 73,9 | 73,6 | 80,0 | 83,1 | 94,3 | 99,1 | a. GASTOS CORRIENTES |
| sociales | 60,0 | 54,9 | 54,1 | 59,3 | 74,4 | 94,1 | 65,7 | 61,3 | 59,5 | 62,4 | 63,9 | 63,5 | 70,1 | 1. Personal y obligaciones sociales |
| 2. Pensiones y prestaciones sociales | 5,1 | 4,2 | 4,0 | 3,9 | 4,7 | 8,3 | 5,3 | 4,1 | 4,1 | 4,0 | 4,3 | 4,3 | 5,2 | 2. Pensiones y prestaciones sociales |
| 3. Bienes y servicios | 18,0 | 17,7 | 18,5 | 20,5 | 19,7 | 51,6 | 4,8 | 8,4 | 9,8 | 13,4 | 15,0 | 16,0 | 18,5 | 3. Bienes y servicios |
| 4. Donaciones y transferencias | 0,0 | 0,0 | 0,0 | 0,0 | 0,0 | 0,0 | 0,0 | 0,0 | 0,0 | 0,0 | 0,0 | 0,0 | 0,0 | 4. Donaciones y transferencias |
| 5. Otros gastos | 0,0 | 0,1 | 0,6 | 0,1 | 0,7 | 0,8 | 0,0 | 0,1 | 0,2 | 0,3 | 0,0 | 10,6 | 5,2 | 5. Otros gastos |
| b. GASTOS DE CAPITAL | 18,5 | 17,2 | 20,9 | 47,8 | 19,7 | 81,8 | 0,3 | 8,0 | 12,6 | 14,3 | 18,3 | 19,9 | 20,1 | b. GASTOS DE CAPITAL |
| 1. Adquisición de activos no finan. | 18,5 | 17,2 | 20,4 | 47,8 | 19,7 | 81,8 | 0,3 | 8,0 | 12,6 | 14,3 | 18,3 | 19,9 | 20,1 | 1. Adquisición de activos no financieros |
| 2. Donaciones y transferencias | 0,0 | 0,0 | 0,5 | 0,0 | 0,0 | 0,0 | 0,0 | 0,0 | 0,0 | 0,0 | 0,0 | 0,0 | 0,0 | 2. Donaciones y transferencias |
| 3. Otros gastos de capital | 0,0 | 0,0 | 0,0 | 0,0 | 0,0 | 0,0 | 0,0 | 0,0 | 0,0 | 0,0 | 0,0 | 0,0 | 0,0 | 3. Otros gastos de capital |

1/ Información actualizada al 31 de julio de 2018

Fuente: MEF

Elaboración: BCRP - Sucursal Huancayo.



ANEXO 8

**AYACUCHO: EJECUCIÓN DEL PRESUPUESTO DE GASTOS DE LOS GOBIERNOS LOCALES 1/
(Millones de soles)**

| | 2017 | | | | | | 2018 | | | | | | | |
|-------------------------------------|-------------|-------------|-------------|-------------|-------------|--------------|-------------|-------------|-------------|-------------|-------------|-------------|-------------|-------------------------------------|
| | JUL | AGO | SET | OCT | NOV | DIC | ENE | FEB | MAR | ABR | MAY | JUN | JUL | |
| GASTOS NO FINANCIEROS | 95,9 | 69,7 | 76,2 | 73,9 | 78,5 | 184,0 | 11,3 | 36,4 | 63,3 | 55,2 | 71,5 | 76,7 | 87,0 | GASTOS NO FINANCIEROS |
| a. GASTOS CORRIENTES | 18,5 | 20,7 | 15,8 | 18,9 | 19,8 | 37,8 | 7,3 | 14,4 | 18,0 | 16,1 | 19,5 | 19,0 | 21,8 | a. GASTOS CORRIENTES |
| sociales | 4,1 | 3,4 | 3,2 | 3,7 | 3,3 | 4,5 | 3,4 | 3,7 | 4,0 | 3,4 | 3,7 | 3,4 | 4,0 | 1. Personal y obligaciones sociales |
| sociales | 1,4 | 2,6 | 1,2 | 1,7 | 1,9 | 3,1 | 0,2 | 0,2 | 0,3 | 0,8 | 1,3 | 1,9 | 1,8 | sociales |
| 3. Bienes y servicios | 12,6 | 13,1 | 10,1 | 10,8 | 11,9 | 25,9 | 3,4 | 10,2 | 13,4 | 11,5 | 14,0 | 12,3 | 14,2 | 3. Bienes y servicios |
| 4. Donaciones y transferencias | 0,3 | 1,4 | 1,1 | 2,6 | 2,1 | 4,1 | 0,2 | 0,2 | 0,2 | 0,2 | 0,4 | 1,3 | 1,7 | 4. Donaciones y transferencias |
| 5. Otros gastos | 0,1 | 0,1 | 0,1 | 0,1 | 0,6 | 0,1 | 0,1 | 0,1 | 0,1 | 0,2 | 0,1 | 0,2 | 0,1 | 5. Otros gastos |
| b. GASTOS DE CAPITAL | 77,3 | 49,0 | 60,4 | 55,0 | 58,7 | 146,2 | 4,0 | 22,0 | 45,3 | 39,2 | 52,0 | 57,7 | 65,2 | b. GASTOS DE CAPITAL |
| 1. Adquisición de activos no finan. | 76,8 | 48,1 | 59,9 | 54,1 | 58,3 | 146,1 | 4,0 | 22,0 | 44,8 | 38,7 | 52,0 | 57,7 | 63,0 | financieros |
| 2. Donaciones y transferencias | 0,5 | 1,0 | 0,5 | 0,9 | 0,4 | 0,1 | 0,0 | 0,0 | 0,5 | 0,5 | 0,0 | 0,0 | 2,3 | 2. Donaciones y transferencias |
| 3. Otros gastos de capital | 0,0 | 0,0 | 0,0 | 0,0 | 0,0 | 0,0 | 0,0 | 0,0 | 0,0 | 0,0 | 0,0 | 0,0 | 0,0 | 3. Otros gastos de capital |

1/ Información actualizada al 31 de julio de 2018

Fuente: MEF

Elaboración: BCRP - Sucursal Huancayo.

ANEXO 9

AYACUCHO: MOROSIDAD
(En porcentajes)

| | 2017 | | | | | | | 2018 | | | | | | |
|---------------------------------------|------------|------------|------------|------------|------------|------------|------------|------------|------------|------------|------------|------------|------------|---------------------------------------|
| | JUN | JUL | AGO | SET | OCT | NOV | DIC | ENE | FEB | MAR | ABR | MAY | JUN | |
| I. BANCA MÚLTIPLE | 6,6 | 6,6 | 6,3 | 6,1 | 6,1 | 6,3 | 6,0 | 6,3 | 6,3 | 6,3 | 6,1 | 6,2 | 6,2 | I. BANCA MÚLTIPLE |
| II. INSTITUCIONES NO BANCARIAS | | | | | | | | | | | | | | II. INSTITUCIONES NO BANCARIAS |
| Empresas Financieras | 4,9 | 4,8 | 4,8 | 5,0 | 5,0 | 5,1 | 4,8 | 5,1 | 5,0 | 5,0 | 5,0 | 5,1 | 5,3 | Empresas Financieras |
| Cajas Municipales | 4,8 | 5,0 | 5,1 | 4,9 | 5,1 | 5,1 | 4,6 | 4,9 | 5,2 | 5,0 | 5,0 | 5,0 | 5,0 | Cajas Municipales |
| Cajas Rurales | - | 4,8 | 4,7 | 4,5 | 4,6 | 4,7 | 4,2 | 4,3 | 4,8 | 5,1 | 5,1 | 5,8 | 6,1 | Cajas Rurales |
| Edpymes | 7,3 | 7,5 | 7,6 | 8,5 | 8,6 | 9,3 | 9,7 | 11,8 | 13,2 | 15,1 | 14,0 | 15,3 | 13,1 | Edpymes |
| III. ENTIDADES ESTATALES | | | | | | | | | | | | | | III. ENTIDADES ESTATALES |
| Banco de la Nación 1/ | 2,0 | 2,0 | 1,8 | 1,8 | 1,8 | 1,8 | 1,7 | 1,7 | 1,6 | 1,6 | 1,6 | 1,7 | 1,7 | Banco de la Nación 1/ |
| Agrobanco 2/ | 1,8 | 2,9 | 2,9 | 3,2 | 3,8 | 3,4 | 2,6 | 2,7 | 2,7 | 2,9 | 3,4 | 4,5 | 4,1 | Agrobanco 2/ |
| Total | 5,3 | 5,4 | 5,2 | 5,1 | 5,2 | 5,2 | 4,9 | 5,1 | 5,2 | 5,2 | 5,2 | 5,3 | 5,2 | Total |

1/ Sólo considera los créditos de consumo e hipotecario

2/ No considera los créditos a las demás empresas del sector.

Fuente: SBS y AFP.

Elaboración: BCRP - Sucursal Huancayo.