

BANCO CENTRAL DE RESERVA DEL PERÚ
SUCURSAL HUANCAYO



AYACUCHO: Síntesis de Actividad Económica
Mayo 2018¹

Departamento de Estudios Económicos

¹ En el presente informe participaron Francisco Callupe Casaño y Sergio Carrasco Mamani.

ÍNDICE

	<i>Página</i>
RESUMEN EJECUTIVO	3
I. ACTIVIDAD PRODUCTIVA.....	5
1. Actividad primaria.....	5
1.1 Sector agropecuario.....	5
1.2 Sector minería.....	6
2. Otros indicadores sectoriales.....	7
2.1 Sector construcción.....	7
2.2 Arribos a los establecimientos de hospedaje.....	8
II. ASPECTOS LABORALES	9
1. Empleo	9
III. SECTOR EXTERNO.....	10
1. Exportaciones.....	10
IV. CRÉDITO Y DEPÓSITOS.....	11
1. Créditos.....	11
2. Depósitos	13
V. EJECUCIÓN DEL PRESUPUESTO DE GASTOS DEL GOBIERNO GENERAL.....	14
1. Ejecución del presupuesto de Gastos Corrientes.....	14
2. Ejecución del presupuesto de Inversiones	15
VI. ANEXOS	17



RESUMEN EJECUTIVO

Principales hechos de importancia

- En el quinto mes del año, el sector primario mostró resultados positivos al expandirse el sector agropecuario (33,9 por ciento) y minero (15,0 por ciento). De otro lado, entre enero y mayo de 2018, se registró un crecimiento del sector agropecuario (17,1 por ciento) y minero (11,4 por ciento).
- En cuanto a los otros indicadores de actividad económica en la región, destacó el crecimiento en mayo del crédito directo total (13,8 por ciento), no obstante se contrajo los despachos de cemento (-10,7 por ciento) y la inversión pública (-21,3 por ciento).

Actividad primaria

- El **sector agropecuario** aumentó 33,9 por ciento en mayo, por la mayor producción agrícola (42,7 por ciento) y sustentado en cacao, quinua y papa. Del mismo modo, aumentó la parte pecuaria (0,6 por ciento) por efecto de una mayor producción de leche de vacuno y carne de vacuno.
- La **actividad minera** se expandió en 15,0 por ciento en mayo, explicado por la mayor producción de oro (14,3 por ciento) y plata (17,8 por ciento). En el periodo acumulado de enero a mayo se registró una expansión de 11,4 por ciento.

Otros indicadores de actividad económica

- Los **despachos de cemento** disminuyeron 10,7 por ciento, debido a la menor ejecución de la inversión pública, particularmente por parte del Gobierno Central.
- El **crédito directo total** en la región (S/ 1 399 millones) creció en 13,8 por ciento con relación a mayo de 2017. Del mismo modo, los **créditos de consumo e hipotecario** registraron crecimientos de 19,1 y 25,1 por ciento, respectivamente.
- Por su parte, la **inversión pública** (S/ 106,4 millones) en mayo disminuyó 21,3 por ciento ante la contracción en la ejecución a nivel del Gobierno Central. En cuanto a los proyectos de inversión pública con mayor desembolso en el mes, destacaron: Mejoramiento y ampliación del servicio de agua potable, saneamiento y disposición de excretas en la pequeña ciudad de Palmapampa (S/ 8,7 millones); Ampliación de la presa Ancascocha y afianzamiento del valle de Yauca (S/ 3,4 millones); Mejoramiento de la prestación de servicios educativos del nivel primaria y secundaria de la I.E. Nuestra Señora de Las Mercedes, distrito de Ayacucho, provincia de Huamanga (S/ 2,5 millones); Rehabilitación y mejoramiento de la carretera Imperial – Mayocc - Ayacucho tramo Mayocc - Huanta (S/ 2,2 millones); y Mejoramiento del servicio educativo en tres instituciones educativas de nivel secundario del distrito de Sivia, provincia de Huanta (S/ 2,1 millones).

CUADRO N° 1
AYACUCHO: OTROS INDICADORES DE ACTIVIDAD ECONÓMICA
 (Variación % respecto a similar mes del año anterior)

	Dic.17	Ene.18	Feb.18	Mar.18	Abr.18	May.18
Despachos de cemento 1/	↑ 15,9	↑ 3,9	↑ 8,1	↓ -2,0	↓ -2,3	↓ -10,7
Arribos a los establec. de hospedaje	↑ 5,4	↑ 30,9	↑ 34,7	↑ 83,6		
Empleo formal urbano 2/	↑ 3,9	↑ 4,8	↑ 6,7	↑ 4,2	↑ 5,5	
Crédito total 2/	↑ 12,4	↑ 13,2	↑ 13,1	↑ 12,9	↑ 14,1	↑ 13,8
Crédito de consumo 2/	↑ 15,6	↑ 15,7	↑ 17,1	↑ 18,2	↑ 19,3	↑ 19,1
Crédito hipotecario 2/	↑ 24,3	↑ 22,7	↑ 26,2	↑ 24,0	↑ 25,4	↑ 25,1
Inversión pública 2/	↓ -8,2	↑ 80,6	↑ 48,0	↓ -7,2	↓ -15,3	↓ -21,3

1/ En términos reales.

2/ En términos nominales.

Fuentes: BCRP - Sucursal Huancayo, UNACEM, MINCETUR, MINTRA, SBS y MEF.



I. ACTIVIDAD PRODUCTIVA

1. Actividad primaria

1.1 Sector agropecuario

- La actividad agropecuaria aumentó 33,9 por ciento en mayo, por la mayor producción agrícola (42,7 por ciento) y pecuaria (0,6 por ciento). Entre enero y mayo, el sector aumentó 17,1 por ciento, explicado por la expansión de la parte agrícola (24,4 por ciento).

CUADRO N° 2
AYACUCHO: SECTOR AGROPECUARIO 1/
(Toneladas)

Subsectores	Estructura Porcentual 2016 2/	Mayo			Enero - Mayo				
		2017	2018	Var.%	Contribución al crecimiento 3/	2017	2018	Var.%	Contribución al crecimiento
AGRÍCOLA	67,3			42,7	33,8			24,4	17,1
Mercado externo y agroindustria	14,5			28,6	4,4			43,0	4,4
Cacao	5,4	902	1 191	32,0	1,4	1 519	1 991	31,1	0,9
Quinua	4,0	6 771	7 611	12,4	1,0	8 315	14 068	69,2	2,6
Café	3,6	503	1 011	101,0	2,3	988	1 600	61,9	1,1
Palta	1,2	1 040	921	-11,4	-0,1	4 073	3 702	-9,1	-0,2
Mercado interno	52,8			46,1	29,3			21,2	12,7
Papa	26,8	94 624	141 086	49,1	19,6	211 211	268 401	27,1	9,4
Maíz amiláceo	4,3	4 634	9 256	99,7	5,2	5 870	10 174	73,3	1,9
Alfalfa	4,8	19 496	21 754	11,6	0,2	99 423	98 625	-0,8	0,0
Cebada grano	1,6	1 734	2 660	53,4	0,5	1 928	2 665	38,2	0,2
Trigo	1,6	731	748	2,3	0,0	747	770	3,1	0,0
Haba grano seco	1,5	2 193	3 502	59,7	1,4	2 527	3 869	53,1	0,6
Tuna	1,8	480	352	-26,7	-0,1	19 814	18 251	-7,9	-0,3
Maíz choclo	1,0	831	1 411	69,8	0,3	8 035	8 582	6,8	0,1
Arveja grano seco	1,1	1 328	2 112	59,0	0,3	1 459	2 234	53,1	0,4
Olluco	1,2	5 177	5 306	2,5	0,0	6 164	6 681	8,4	0,1
Frijol grano seco	0,8	953	1 174	23,2	0,0	1 174	1 443	22,9	0,2
Arveja grano verde	0,6	326	470	44,2	0,1	3 116	3 320	6,5	0,1
PECUARIO	32,7			0,6	0,1			0,0	0,0
Carne de Vacuno	15,7	1 205	1 167	-3,1	-0,2	4 743	4 630	-2,4	-0,3
Leche Vacuno	7,3	10 898	11 616	6,6	0,6	34 439	35 938	4,4	0,5
Carne de Ovino	3,2	194	199	2,5	0,0	744	750	0,8	0,0
Carne de Porcino	2,1	199	222	11,8	0,1	948	981	3,5	0,1
SECTOR AGROPECUARIO	100,0			33,9	33,9			17,1	17,1

1/ Cifras preliminares.

2/ A precios de 2007.

3/ En base a la estructura de similar periodo de 2016

4/ Peso neto.

Fuente: MINAGRI

Elaboración: BCRP - Sucursal Huancayo.

- El incremento del subsector agrícola en mayo (42,7 por ciento), obedeció a la mayor producción orientada al mercado interno (46,1 por ciento) sobre todo en papa (49,1 por ciento), cebada grano (53,4 por ciento) y haba grano seco (59,7 por ciento). De otro lado, creció la producción para el mercado externo y agroindustria (28,6 por ciento) por la expansión en la producción de cacao (32,0 por ciento) y quinua (12,4 por ciento). Respecto al comportamiento del acumulado entre enero y mayo, el subsector aumentó en 17,1 por ciento, como efecto de la mayor producción de papa (9,4 por ciento), quinua (69,2 por ciento) y cacao (31,1 por ciento).
- Respecto a la parte pecuaria, la expansión de 0,6 por ciento en mayo, obedeció principalmente a la mayor producción de leche de vacuno (6,6 por ciento) y carne de porcino (11,8 por ciento). Por



otra parte, entre enero y mayo el sub sector no registró variación, toda vez que la menor producción de carne de vacuno (-2,4 por ciento) fue contrarrestado por la mayor producción de leche de vacuno (4,4 por ciento) y carne de ovino (0,8 por ciento).

- Con relación a las siembras, en lo que va de la campaña 2017 – 2018, se instalaron un total de 118,7 mil hectáreas, nivel mayor en 3,7 por ciento, sustentado en cultivos transitorios (2,4 por ciento) como los casos de papa (5,3 por ciento) y quinua (11,2 por ciento).

CUADRO N° 3
AYACUCHO: SUPERFICIE SEMBRADA 1/
(Hectáreas)

	Campaña agrícola 2/		Variación	
	2016/2017	2017/2018	Absoluta	Porcentual
CULTIVOS TRANSITORIOS	113 484	116 184	2 700	2,4
Arveja grano verde	1 472	1 499	27	1,8
Arveja grano seco	4 506	4 632	126	2,8
Cebada grano	14 025	13 192	- 833	-5,9
Frijol grano seco	2 000	2 058	58	2,9
Haba grano seco	6 864	7 131	267	3,9
Haba grano verde	1 610	1 245	- 365	-22,7
Maíz amiláceo	19 668	19 301	- 367	-1,9
Maíz amarillo	824	832	8	1,0
Maíz choclo	1 532	1 814	282	18,4
Oca	1 436	1 607	171	11,9
Olluco	2 796	2 861	65	2,3
Papa	22 435	23 620	1 185	5,3
Quinua	12 840	14 275	1 435	11,2
Trigo	9 943	9 806	- 137	-1,4
Yuca	518	749	231	44,6
Otros	11 015	11 562	547	5,0
CULTIVOS PERMANENTES	961	2 494	1 533	159,5
Palto	120	436	316	263,3
Café	25	357	332	1328,0
Otros	816	1 701	885	108,5
Total	114 445	118 678	4 233	3,7

1/ Cifras preliminares.

2/ Corresponde al periodo de agosto a mayo.

Fuente: Dirección regional de Agricultura de Ayacucho.

Elaboración: BCRP, Sucursal Huancayo. Departamento de Estudios Económicos.

1.2 Sector minería

- La producción minera aumentó 15,0 por ciento en mayo, debido a la mayor producción de metales preciosos como oro (14,3 por ciento) y plata (17,8 por ciento). En el acumulado entre enero y mayo, el sector se expandió en 11,4 por ciento, sustentado en la mayor producción de oro (15,4 por ciento) y plata (21,5 por ciento).
- Entre enero y mayo, en términos de participación en el Valor Bruto de Producción (VBP) minero, destacó el oro con 48,4 por ciento, seguido de plata (32,6 por ciento) y zinc (17,5 por ciento).

CUADRO N° 4
AYACUCHO: SECTOR MINERÍA 1/
(Variación % real respecto a similar periodo del año anterior)

Mineral	Estructura Porcentual 2016 2/	Mayo				Enero - Mayo			
		2017	2018	Var.%	Contribución 3/	2017	2018	Var.%	Contribución 3/
Oro (Onzas troy)	50,2	29 754	34 010	14,3	6,6	140 549	162 159	15,4	7,2
Plata (Onzas troy)	25,2	1 113 789	1 312 383	17,8	5,5	5 029 371	6 108 331	21,5	6,4
Zinc (TMF)	20,9	4 072	4 718	15,8	3,2	19 378	18 253	-5,8	-1,2
Plomo (TMF)	2,9	402	329	-18,1	-0,3	2 140	1 360	-36,4	-0,7
Cobre (TMF)	0,8	59	50	-15,5	-0,1	287	181	-37,0	-0,3
SECTOR MINERÍA 2/	100,0			15,0	15,0			11,4	11,4

1/ Cifras preliminares.

2/ A precios de 2007.

3/ En base a la estructura porcentual de similar periodo de 2016.

Fuente: Ministerio de Energía y Minas.

Elaboración: BCRP, Sucursal Huancayo. Departamento de Estudios Económicos.

GRÁFICO N° 1
AYACUCHO: CRECIMIENTO DE LA PRODUCCIÓN MINERA
(Variación % real respecto a similar mes del año anterior)

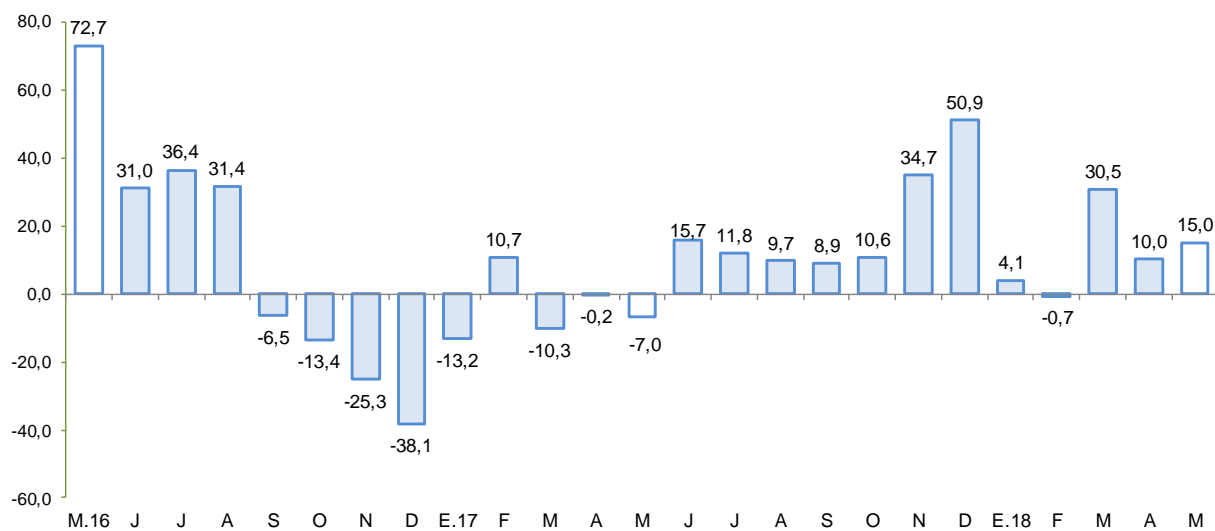

Fuente: MINEM.

Elaboración: BCRP - Sucursal Huancayo.

- El precio promedio del oro en mayo fue US\$/oz.tr. 1 303,3; menor en 2,4 por ciento respecto del mes anterior. Esta disminución estuvo explicada por la apreciación del dólar frente a sus principales contrapartes.

2. Otros indicadores sectoriales

2.1 Sector construcción

- En mayo, los despachos de cemento disminuyeron 10,7 por ciento frente a similar mes del año 2017, situación que estuvo asociado a la menor ejecución de la inversión pública por parte del Gobierno Central. Del mismo modo, la contracción entre enero y mayo (-1,0 por ciento) obedeció a la menor ejecución de la inversión por parte del Gobierno Central.

GRÁFICO N° 2
AYACUCHO: CRECIMIENTO DEL SECTOR CONSTRUCCIÓN
 (Variación % real respecto a similar mes del año anterior)

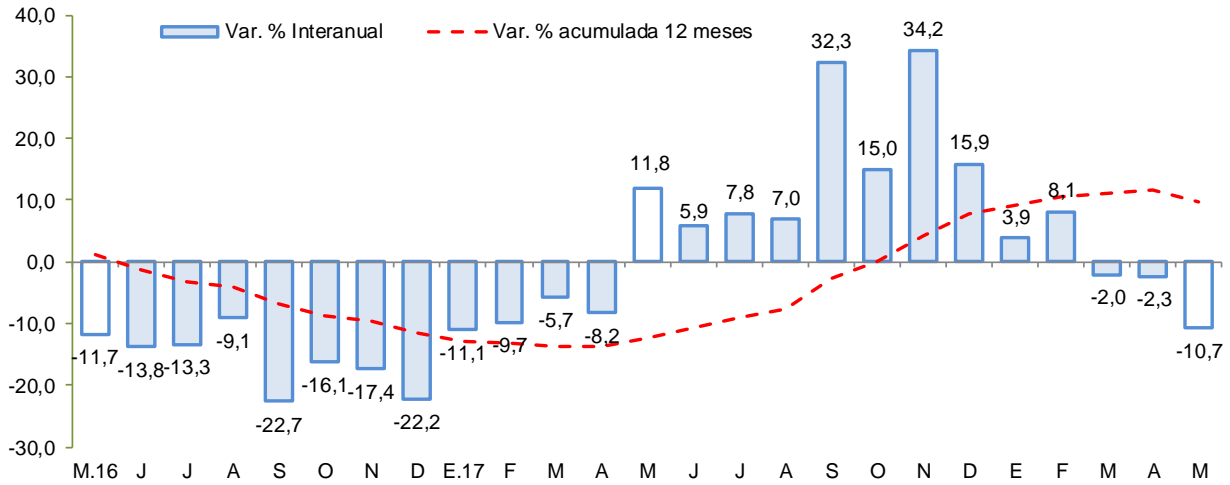

Fuente: UNACEM S.A.A.
 Elaboración: BCRP - Sucursal Huancayo.

2.2 Arribos a los establecimientos de hospedaje

- El número de arribos a los establecimientos de hospedaje (63,6 mil) aumentó 83,6 por ciento en marzo de 2018, respecto a similar mes del año previo, debido a un efecto base, puesto que este año Semana Santa se celebró en marzo, a diferencia de 2017 en que fue en mayo. Entre enero y marzo, los arribos crecieron en 50,0 por ciento por mayores arribos nacionales (51,9 por ciento). Es de precisar que, más del 70 por ciento de las visitas se efectúan con fines de trabajo, siendo los principales destinos las provincias de Huamanga y Huanta.

GRÁFICO N° 3
AYACUCHO: CRECIMIENTO DE ARRIBOS A ESTABLECIMIENTOS DE HOSPEDAJE
 (Variación %)

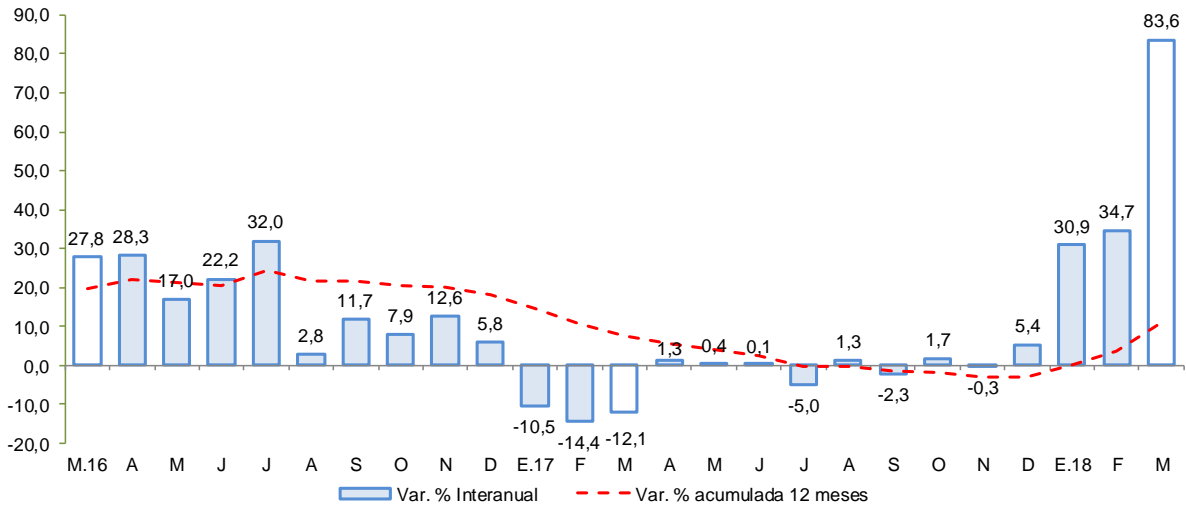

Fuente: MINCETUR
 Elaboración: BCRP - Sucursal Huancayo.

II. ASPECTOS LABORALES

1. Empleo

- El empleo en la ciudad de Ayacucho, en empresas privadas formales de 10 a más trabajadores, aumentó 5,5 por ciento en abril, y en 5,3 por ciento en lo que va año. La expansión en el cuarto mes del año, se explicó por la mayor captación a nivel de servicios (8,7 por ciento). Con relación al periodo acumulado, el incremento también se sustentó en la mayor demanda laboral en servicios (8,3 por ciento).

CUADRO N° 5
CIUDAD DE AYACUCHO: ÍNDICE MENSUAL DE EMPLEO EN EMPRESAS PRIVADAS FORMALES DE 10 Y MÁS TRABAJADORES POR RAMA DE ACTIVIDAD ECONÓMICA 1/
 (Octubre 2010=100)

	Abril			Enero - Abril		
	2017	2018	Var.%	2017	2018	Var.%
Extractiva 2/	-	-	-	-	-	-
Industria manufacturera	266,5	255,2	-4,3	256,8	248,5	-3,2
Comercio	139,5	137,2	-1,7	141,0	136,7	-3,0
Transporte, almacenes y comunicaciones	120,5	114,8	-4,7	122,4	118,9	-2,8
Servicios 3/	98,5	107,1	8,7	85,8	93,0	8,3
Total	109,3	115,3	5,5	98,6	103,8	5,3

Nota: La Información correspondiente al primer día de cada mes.

1/ Cifras preliminares.

2/ Conformada por las subramas agricultura, pesca y minería.

3/ Conformada por las subramas servicios prestados a empresas, restaurantes y hoteles, establecimientos financieros, enseñanza, servicios sociales y comunales; y electricidad, gas y agua.

Fuente: MTPE - Encuesta Nacional de Variación del Empleo (ENVME).

Elaboración: BCRP, Sucursal Huancayo. Departamento de Estudios Económicos.

GRÁFICO N° 4
CIUDAD DE AYACUCHO: EMPLEO FORMAL URBANO EN EMPRESAS DE 10 A MÁS TRABAJADORES
 (Variación % respecto a similar mes del año anterior)

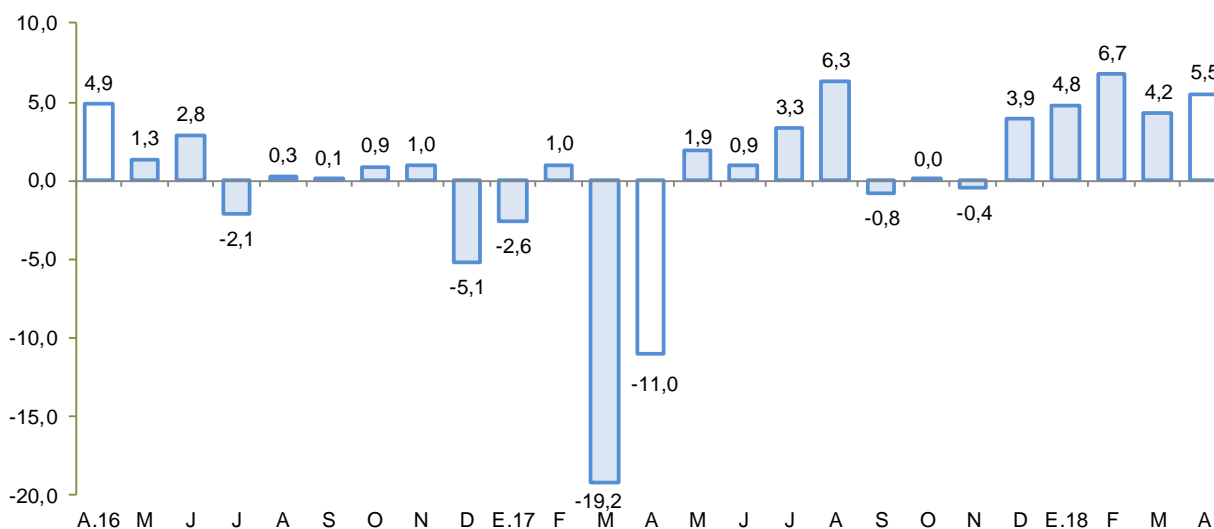

Fuente: Ministerio de Trabajo y Promoción del Empleo.

Elaboración: BCRP - Sucursal Huancayo.

III. SECTOR EXTERNO

1. Exportaciones

- En mayo, el valor de las exportaciones totalizó US\$ 22,1 millones, menor en 5,2 por ciento respecto a igual mes del año pasado, ante la contracción de las exportaciones tradicionales (-8,7 por ciento).

CUADRO N° 6
AYACUCHO: EXPORTACIONES POR GRUPO DE PRODUCTOS 1/
(Valor FOB en millones de US\$)

TIPO	Estructura %		Mayo		Enero - Mayo		
	2016	2 017	2 018	Var. %	2 017	2 018	Var. %
PRODUCTOS TRADICIONALES	88,0	22,1	20,2	-8,7	106,3	127,9	20,4
Pesqueros	0,0	0,0	0,0	-	0,0	0,0	-
Agrícolas	0,0	0,0	0,0	-	0,0	0,0	-
Mineros	88,0	22,1	20,2	-8,7	106,3	127,9	20,4
PRODUCTOS NO TRADICIONALES	12,0	1,2	1,9	59,4	8,3	8,2	-1,6
Agropecuarios	11,4	1,1	1,8	57,7	8,0	7,9	-1,8
Maderas y papeles	0,0	0,0	0,0	-	0,0	0,0	-
Metal - mecánico	0,0	0,0	0,0	-	0,0	0,0	-
Minería no metálica	0,0	0,0	0,0	-	0,0	0,0	-
Pesqueros	0,0	0,0	0,0	-	0,0	0,0	-
Químicos	0,0	0,0	0,0	-	0,0	0,0	-
Sidero - metalúrgico	0,0	0,0	0,0	-	0,0	0,0	-
Textiles	0,5	0,0	0,1	-	0,2	0,2	4,9
Otros	0,1	0,0	0,0	-	0,1	0,1	-29,0
OTROS 2/	0,0	0,0	0,0	-	0,0	0,0	-
TOTAL EXPORTACIONES	100,0	23,3	22,1	-5,2	114,6	136,1	18,8

1/ Cifras preliminares.

2/ Comprende la venta de combustibles y la reparación de bienes de capital.

Fuente: SUNAT.

Elaboración: BCRP - Sucursal Huancayo.

- En cuanto a las **exportaciones tradicionales**, se explicó por la disminución de las ventas de productos mineros (-8,7 por ciento) principalmente de oro (-2,3 por ciento) por menores ventas a la India a lo que se añadió las nulas ventas de cobre. Con relación a la parte **no tradicional**, se registró un incremento de 59,4 por ciento, por las mayores ventas de productos agropecuarios (57,7 por ciento) ante el incremento de las exportaciones de palta y tara.
- En el periodo enero - mayo, las ventas acumularon US\$ 136,1 millones, mayor en 18,8 por ciento con relación al año previo, debido a la expansión de los **productos tradicionales** (20,4 por ciento) ya que disminuyeron los productos **no tradicionales** (-1,6 por ciento). Al respecto, en el primer caso, como efecto de las mayores ventas de productos mineros como zinc y oro (25,2 por ciento), destacando en este último caso los mayores volúmenes exportados a Suiza e India. Respecto a productos no tradicionales, la contracción se atribuyó a menores ventas de productos agropecuarios (-1,8 por ciento), particularmente de quinua (-35,8 por ciento) y tara (-77,6 por ciento). En el caso de quinua, el volumen exportado fue de 1 214 toneladas, nivel menor en 37,5 por ciento a similar lapso del año pasado. En cuanto a su precio promedio de exportación se registró un nivel de US\$ 2,23 frente a US\$ 2,17 por kilogramo del año pasado, siendo los principales destinos Estados Unidos de América y Países Bajos.
- En cuanto a su composición, los **productos tradicionales** tuvieron una participación del 94,0 por ciento, nivel mayor en 1,2 de punto porcentual a lo registrado en el periodo enero a mayo de 2017, ante la expansión de los **productos tradicionales**.



- Por destinos, destacaron en participación Suiza (73,7 por ciento), India (11,8 por ciento) y China (7,3 por ciento). Por productos, la canasta exportadora estuvo conformada principalmente por oro (86,8 por ciento), zinc (6,7 por ciento), palta (3,1 por ciento) y quinua (2,0 por ciento).

IV. CRÉDITO Y DEPÓSITOS²

1. Créditos

- Los **créditos** en Ayacucho totalizaron S/ 1 399 millones en mayo, mayor en 1,0 por ciento respecto de marzo pasado y en 13,8 por ciento con relación a similar mes de 2017. Respecto al mes anterior, influenciaron los mayores saldos del Banco de la Nación (1,2 por ciento), Banca Múltiple (1,5 por ciento) y las Cajas Municipales (1,5 por ciento). Con relación a mayo de 2017, se expandieron los saldos colocados por el Banco de la Nación (31,7 por ciento), Banca Múltiple (11,1 por ciento), Cajas Municipales (20,6 por ciento) y de las Financieras (10,3 por ciento), sustentándose en préstamos de consumo y a microempresas.

CUADRO N° 7
AYACUCHO: CRÉDITO DIRECTO
(Saldos en millones de soles)

	Estructura % May-18	Saldos en millones de soles con TCF 1/		Tasa de crecimiento (%)	
		Abr-18	May-18	Mes	12 Meses
Banco de la Nación	9,7	135	136	1,2	31,7
Agrobanco	3,1	45	43	-4,8	-22,7
Banca Múltiple	44,1	608	618	1,5	11,1
Instituciones No Bancarias	43,1	597	602	0,8	17,1
Financieras	9,1	128	128	-0,3	10,3
Cajas Municipales	30,0	413	419	1,5	20,6
Cajas Rurales	3,8	54	53	-1,3	7,0
Edpymes	0,1	2	2	-1,6	48,1
Arrendamiento Financiero	0,0	0	0	-	-
TOTAL	100,0	1 385	1 399	1,0	13,8
Empresas	63,6	883	890	0,8	10,5
Personas	36,4	502	509	1,3	20,1
Consumo	30,3	418	423	1,1	19,1
Hipotecario	6,1	84	86	2,3	25,1
MN	97,5	1 354	1 364	0,7	13,6
ME	2,5	31	35	12,5	23,9
ME (Mill. US\$)		10	11	12,5	23,9

1/ TCF = Tipo de Cambio Fijo (S/ 3.24 por US\$)

Fuente: SBS y AFP.

Elaboración: BCRP, Sucursal Huancayo. Departamento de Estudios Económicos.

- Respecto al tipo de crédito, lo orientado a empresas (63,6 por ciento de participación), mostró un incremento de 10,5 por ciento con relación a mayo de 2017, por mayores créditos a la pequeña y micro empresa, en sectores como comercio y servicios. De otro lado, en el mismo lapso, los créditos para personas crecieron en 20,1 por ciento, por mayores saldos de créditos de consumo (19,1 por ciento) a lo que se sumó el aumento de los créditos hipotecarios (25,1 por ciento).

² Se presentan los saldos de los créditos y depósitos al cierre de operaciones de mayo de 2018. Cabe destacar que los saldos de las cuentas expresadas en moneda extranjera se valúan al tipo de cambio constante de mayo de 2017 (S/ 3,31 por dólar), a fin de aislar el efecto de la valuación cambiaria sobre los saldos en dicha moneda.

GRÁFICO N° 5
AYACUCHO: CRECIMIENTO DEL CREDITO DIRECTO
 (Variación % respecto a similar mes del año anterior)

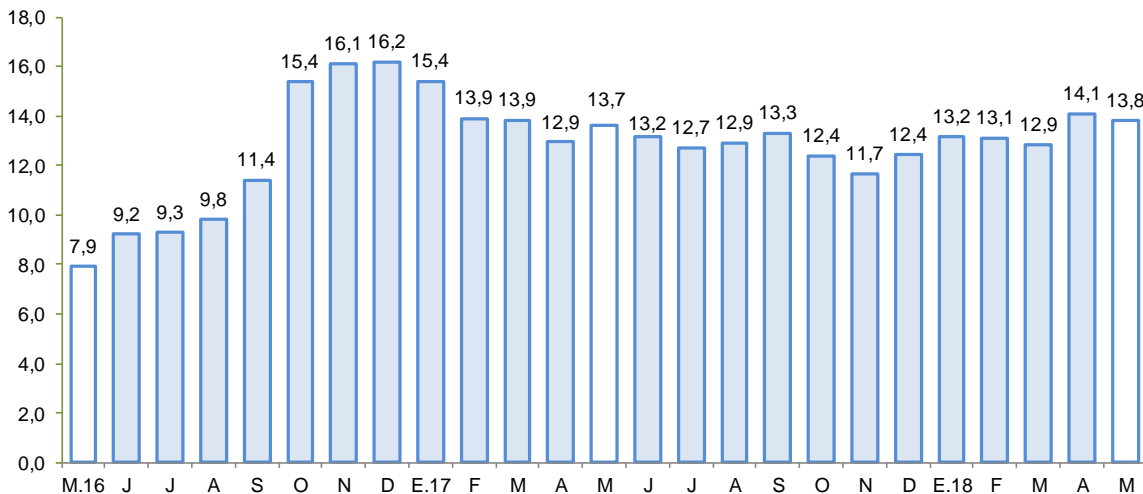

Fuente: SBS y AFP.

Elaboración: BCRP - Sucursal Huancayo.

- Por tipo de moneda, respecto del mes previo, crecieron los saldos en moneda nacional (0,7 por ciento) y en moneda extranjera (12,5 por ciento). En términos interanuales, crecieron los saldos en moneda nacional (13,6 por ciento) y en moneda extranjera (23,9 por ciento). El ratio de dolarización se situó en 2,5 por ciento en mayo, nivel mayor en 0,2 de punto porcentual en comparación a lo observado en mayo de 2017.
- Respecto a la morosidad en Ayacucho, al término de abril se situó en 5,2 por ciento, siendo menor en 0,2 de punto porcentual respecto a similar mes del año pasado. Los ratios más altos se registraron en las Edpymes (14,0 por ciento) y en la Banca Múltiple (6,1 por ciento), principalmente en créditos a micro y pequeña empresa.

GRÁFICO N° 6
AYACUCHO: TASA DE MOROSIDAD 1/ 2/
 (En porcentaje)

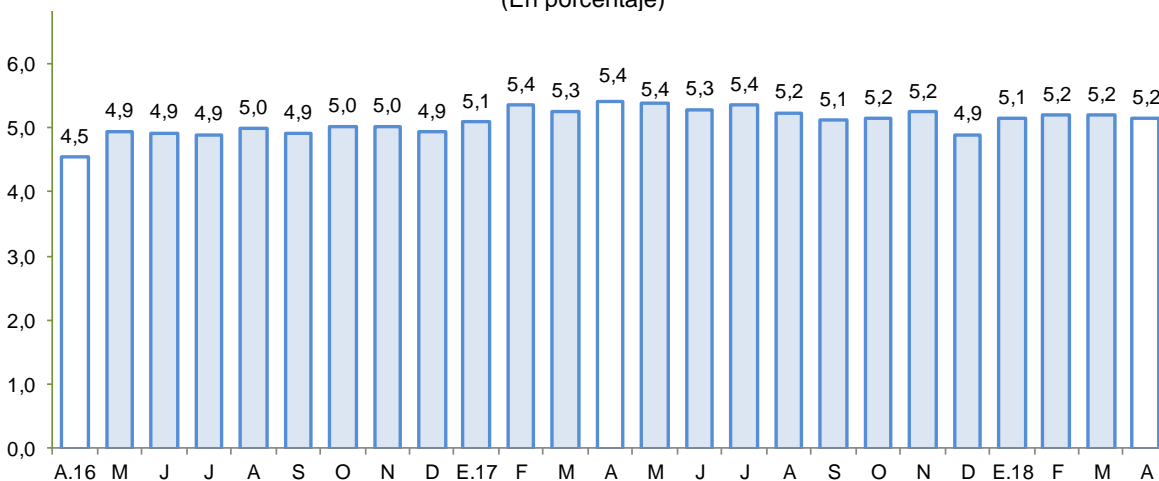

1/ Preliminar.

2/ Morosidad = (créditos vencidos + créditos en cobranza judicial) / colocaciones brutas.

Fuente: SBS y AFP.



Elaboración: BCRP - Sucursal Huancayo.

2. Depósitos

- Los **depósitos** registraron un saldo de S/ 940 millones, mayor en 0,2 por ciento, respecto del mes anterior, explicado por el incremento de los saldos de la Banca Múltiple (1,7 por ciento) y de las Cajas Municipales (3,5 por ciento). Con relación a mayo de 2017, las colocaciones crecieron en 0,4 por ciento, debido a que la mayor captación de fondos de la Banca Múltiple (7,5 por ciento) y del Banco de la Nación (6,2 por ciento).
- Según tipo de depósito, en términos interanuales se observó una contracción en la modalidad a la vista (-8,2 por ciento) y a plazo (-13,6 por ciento), aunque contrarrestado parcialmente por el incremento en la modalidad de ahorro (16,5 por ciento). Por tipo de moneda, los depósitos en soles aumentaron en 0,2 por ciento y en moneda extranjera en 3,0 por ciento.

CUADRO N° 8
AYACUCHO: DEPÓSITOS
(Saldos en millones de soles)

	Saldos en millones de soles con TCF 1/		Tasa de crecimiento (%)	
	Abr-18	May-18	Mes	12 Meses
Banco de la Nación	327	315	-3,7	6,2
Banca Múltiple	404	411	1,7	7,5
Instituciones No Bancarias	207	214	3,4	-16,9
Financieras	45	47	3,4	-59,5
Cajas Municipales	157	163	3,5	17,9
Cajas Rurales	5	5	1,6	18,9
TOTAL	938	940	0,2	0,4
Vista	222	219	-1,2	-8,2
Ahorro	460	457	-0,7	16,5
A plazo	256	264	2,9	-13,6
MN	853	855	0,3	0,2
ME	85	85	-0,7	3,0
ME (Mill. US\$)	26	26	-0,7	3,0

1/ TCF = Tipo de Cambio Fijo (S/ 3.24 por US\$)

Fuente: SBS y AFP.

Elaboración: BCRP, Sucursal Huancayo. Departamento de Estudios Económicos.

- La tasa de dolarización fue de 9,0 por ciento, mayor en 0,2 de punto porcentual respecto de mayo de 2017, lo que se explica, por el menor crecimiento relativo de los depósitos en moneda nacional.

GRÁFICO Nº 7
AYACUCHO: CRECIMIENTO DE LOS DEPÓSITOS
 (Variación % respecto a similar periodo del año anterior)

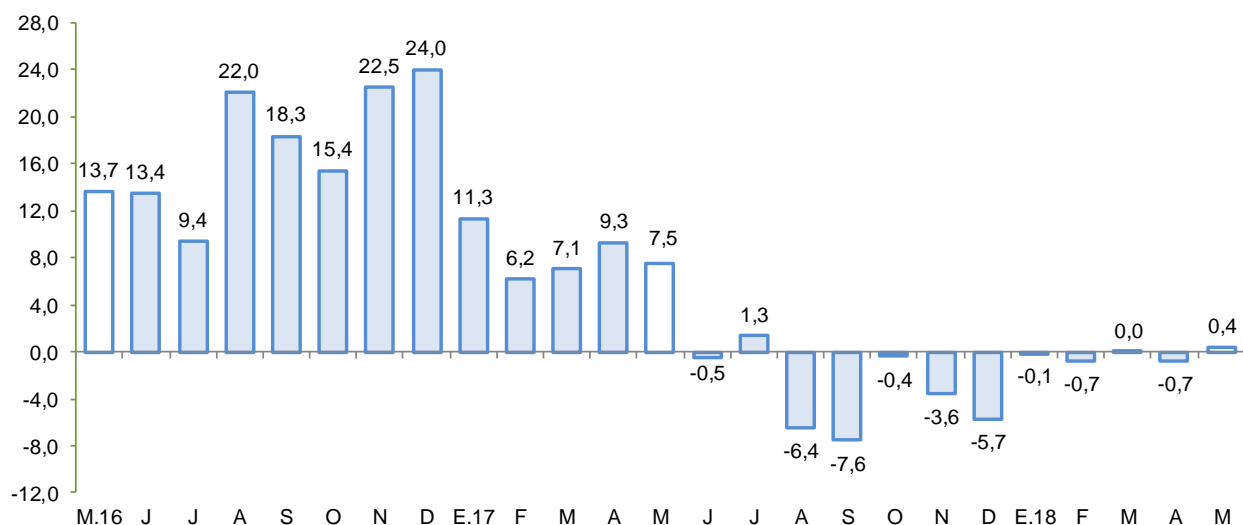

Fuente: SBS y AFP.
 Elaboración: BCRP - Sucursal Huancayo.

V. EJECUCIÓN DEL PRESUPUESTO DE GASTOS DEL GOBIERNO GENERAL

1. Ejecución del Presupuesto de Gastos Corrientes

- El gasto corriente no financiero aumentó 10,0 por ciento interanual en términos reales en mayo, asociado a los mayores montos devengados en todos los niveles de gobierno. Destacó la mayor ejecución del Gobierno Regional (15,5 por ciento) explicado por gastos en remuneraciones por asignaciones presupuestarias que no resultan en productos además de gastos para el logro de aprendizaje de estudiantes de educación básica regular.

CUADRO Nº 9
AYACUCHO: EJECUCIÓN DEL PRESUPUESTO DE GASTOS CORRIENTES 1/ 2/
 (Millones de soles)

	Mayo			Enero - Mayo		
	2 017	2 018	Var %real	2 017	2 018	Var %real
Gobierno Nacional	48,0	50,9	5,0	245,6	259,7	4,9
Gobierno Regional	71,3	83,1	15,5	330,1	386,5	16,1
Gobiernos locales	19,0	19,5	1,9	76,3	75,2	-2,2
Total	138,3	153,5	10,0	652,0	721,5	9,7

1/ Información actualizada al 31 de mayo de 2018

2/ Comprende el gasto en remuneraciones y en bienes y servicios.

Fuente: MEF

Elaboración: BCRP - Sucursal Huancayo.

- En lo que va entre enero y mayo, el gasto aumentó en 9,7 por ciento en términos reales, explicado por la mayor ejecución a nivel del Gobierno Nacional (4,9 por ciento) y Regional (16,1 por ciento).

2. Ejecución del Presupuesto de Inversiones

- La inversión pública en Ayacucho correspondiente a los tres niveles de gobierno totalizó en mayo S/ 106,4 millones, menor en 21,3 por ciento respecto de mayo del año pasado. Al respecto, la contracción se registró a nivel del Gobierno Central.

CUADRO Nº 10
AYACUCHO: EJECUCIÓN DEL PRESUPUESTO DE INVERSIONES 1/ 2/
(Millones de soles)

	Mayo			Enero - Mayo		
	2 017	2 018	Var % real	2 017	2 018	Var % real
Gobierno Nacional	66,8	36,0	-46,6	149,7	109,6	-27,4
Gobierno Regional	17,9	18,3	1,4	49,0	53,6	8,5
Gobiernos locales	49,2	52,0	4,8	155,3	161,5	3,1
Inversión Pública	133,9	106,4	-21,3	354,0	324,8	-9,0

1/ Información actualizada al 31 de mayo de 2018

2/ Comprende la adquisición de activos no financieros.

Fuente: MEF

Elaboración: BCRP - Sucursal Huancayo.

- Respecto al periodo de enero a mayo, la inversión pública sumó S/ 324,8 millones, menor en 9,0 por ciento respecto al año previo, ante la disminución observada en el Gobierno Nacional (-27,4 por ciento) aunque fue contrarrestado parcialmente por el incremento del Gobierno Regional (8,5 por ciento) y de los municipios (3,1 por ciento). De otro lado, la inversión se orientó principalmente a Agropecuario, Saneamiento, Educación y Transporte, los que en conjunto representaron el 79,2 por ciento del total. Por nivel de gobierno, el mayor desembolso en inversiones fue realizado por los gobiernos locales con una participación de 49,7 por ciento de participación.

GRÁFICO Nº 8
AYACUCHO: CRECIMIENTO DE LA EJECUCIÓN DEL PRESUPUESTO DE INVERSIONES
(Variación % real)

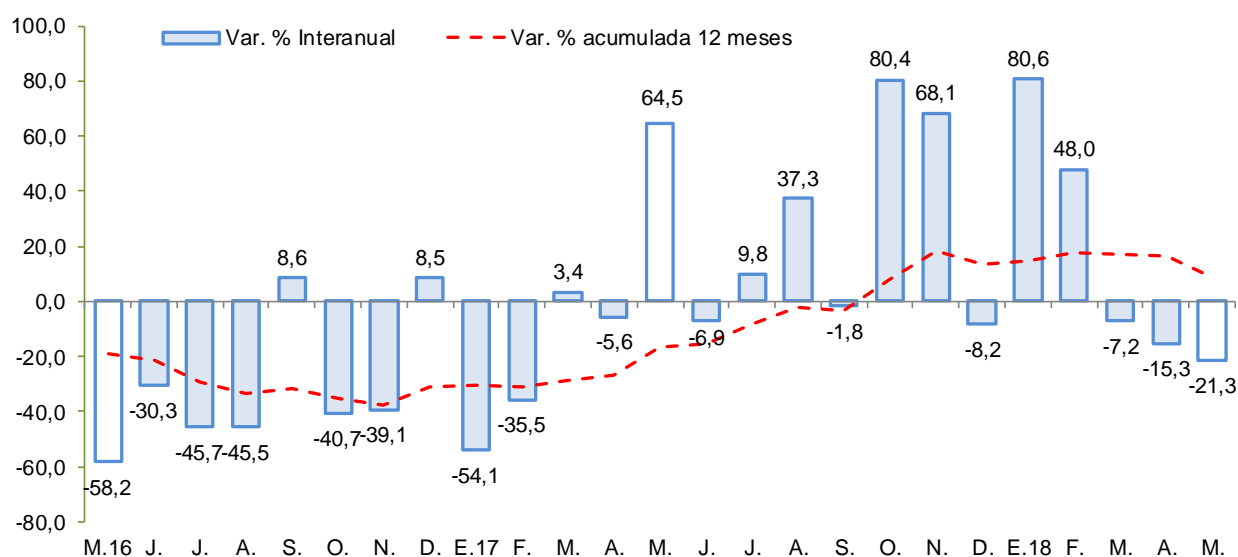

Fuente: MEF.

Elaboración: BCRP - Sucursal Huancayo.

Entre los principales proyectos que se vienen ejecutando en 2018 destacan:

- Instalación de banda ancha para la conectividad integral y el desarrollo social en la región Ayacucho con un PIM de S/ 57,8 millones.
- Ampliación de la presa Ancascocha y afianzamiento del valle de Yauca con un PIM de S/ 49,2 millones.
- Mejoramiento de la carretera empalme PE-3S (Huayllapampa) – La Quinoa – San Francisco – Puerto Ene – Tzomaveni – Cubantia y Ramal Puente Alto Anapati – Boca Sonoro – Punta Carretera con un PIM de S/ 44,2 millones.
- Reemplazo de 12 puentes en el corredor vial ruta 28A San Clemente – Ayacucho con un PIM de S/ 26,9 millones.
- Rehabilitación y mejoramiento de la carretera Imperial – Mayocc - Ayacucho tramo Mayocc - Huanta con un PIM de S/ 21,3 millones.



VI. ANEXOS

ANEXO 1

AYACUCHO: PRODUCCIÓN AGROPECUARIA 1/
(En toneladas)

	2017								2018					TOTAL AGRÍCOLA
	MAY	JUN	JUL	AGO	SET	OCT	NOV	DIC	ENE	FEB	MAR	ABR	MAY	
TOTAL AGRÍCOLA	195 647	185 384	87 197	30 663	29 702	28 446	29 411	35 940	46 702	55 122	83 817	124 516	282 174	TOTAL AGRÍCOLA
Ajo	189	613	447	37	346	26	0	62	0	15	42	17	462	Ajo
Alfalfa	19 496	18 596	18 163	17 390	17 014	18 016	19 160	20 361	18 799	18 933	20 034	19 105	21 754	Alfalfa
Arveja grano seco	1 328	2 056	1 411	4	0	10	0	0	12	0	1	109	2 112	Arveja grano seco
Arveja grano verde	326	69	106	108	105	25	93	182	580	1 199	646	425	470	Arveja grano verde
Cacao	902	1 197	999	652	349	209	94	37	0	0	177	623	1 191	Cacao
Café	503	687	608	417	423	324	253	81	0	0	0	589	1 011	Café
Cebada grano	1 734	7 191	5 951	101	0	0	14	33	5	0	0	0	2 660	Cebada grano
Cebolla	882	353	154	38	172	78	90	78	477	385	299	397	618	Cebolla
Frijol grano seco	953	761	230	21	0	5	0	0	1	6	18	244	1 174	Frijol grano seco
Haba grano seco	2 193	3 155	1 506	4	0	7	10	7	14	4	8	341	3 502	Haba grano seco
Haba grano verde	384	42	71	0	30	24	105	171	650	814	1 009	455	573	Haba grano verde
Maíz amarillo duro	277	84	102	0	0	0	0	183	743	307	243	81	250	Maíz amarillo duro
Maíz amiláceo	4 634	9 610	5 027	14	0	0	0	7	8	0	58	852	9 256	Maíz amiláceo
Maíz choclo	831	32	0	0	0	21	86	392	1 722	2 066	2 271	1 112	1 411	Maíz choclo
Mashua	2 307	2 234	898	0	0	0	0	0	0	0	143	208	3 480	Mashua
Melocotón	328	110	2	2	0	0	0	2	269	1 038	1 370	1 102	16	Melocotón
Naranja	529	490	460	356	283	198	103	167	116	110	284	416	449	Naranja
Oca	3 397	2 323	513	0	0	0	0	0	0	0	267	580	4 158	Oca
Olluco	5 177	5 281	1 534	0	0	0	0	0	16	38	476	845	5 306	Olluco
Palta	1 040	678	609	569	449	418	406	570	429	786	825	741	921	Palta
Papa	94 624	73 478	19 056	147	58	401	1 192	4 121	11 639	13 328	35 417	66 931	141 086	Papa
Papaya	144	108	129	104	106	92	70	63	41	36	45	49	61	Papaya
Piña	248	235	301	128	97	67	89	43	32	33	28	64	51	Piña
Plátano	258	259	250	237	231	238	220	252	80	86	78	102	116	Plátano
Quinua	6 771	5 362	1 296	0	0	0	24	618	1 146	83	1 427	3 801	7 611	Quinua
Trigo	731	4 350	5 290	151	0	0	0	13	5	0	17	0	748	Trigo
Tuna	480	290	239	238	564	225	213	1 154	2 036	5 816	5 178	4 869	352	Tuna
Yuca	420	503	469	642	416	411	335	413	380	444	419	481	534	Yuca
Zapallo	120	56	83	0	0	0	66	0	60	0	72	63	79	Zapallo
TOTAL PECUARIO	12 983	11 423	7 178	4 687	3 042	2 673	2 453	2 949	3 194	5 256	9 296	12 726	13 603	TOTAL PECUARIO
Carne 2/	1 881	1 704	1 837	1 520	1 403	1 314	1 364	1 654	1 082	1 302	1 447	1 729	1 844	Carne 2/
Carne de ovino 2/	194	189	187	157	154	127	138	144	103	127	139	182	199	Carne de ovino 2/
Carne de porcino 2/	199	211	233	197	179	167	189	207	162	188	186	223	222	Carne de porcino 2/
Carne de vacuno 2/	1 205	1 058	1 166	930	858	811	833	1 018	650	799	931	1 082	1 167	Carne de vacuno 2/
Leche de vacuno	10 898	9 625	5 254	3 081	1 569	1 293	1 011	1 178	2 027	3 844	7 652	10 799	11 616	Leche de vacuno

1/ Información preliminar.

2/ Peso neto.

Fuente: MINAGRI

Elaboración: BCRP - Sucursal Huancayo.



ANEXO 2

AYACUCHO: SUPERFICIE SEMBRADA 1/
(En hectáreas)

CULTIVO	2016-2017			2017-2018										CULTIVO
	MAY	JUN	JUL	AGO	SET	OCT	NOV	DIC	ENE	FEB	MAR	ABR	MAY	
Ajo	7	5	0	1	70	128	120	43	24	0	1	0	0	Ajo
Arroz cáscara	0	0	0	16	21	14	3	0	0	2	0	0	0	Arroz cáscara
Arveja grano seco	0	0	6	7	97	795	1 707	1 532	490	4	0	0	0	Arveja grano seco
Arveja grano verde	8	16	50	204	363	454	237	99	65	27	40	4	6	Arveja grano verde
Cacao	0	0	0	0	0	0	344	312	201	114	0	0	0	Cacao
Café	0	0	0	0	0	0	182	85	40	50	0	0	0	Café
Cebada grano	4	36	2	5	13	462	3 805	5 296	3 342	191	78	0	0	Cebada grano
Cebolla	9	6	21	34	52	121	96	21	20	16	3	1	8	Cebolla
Frijol grano seco	4	0	0	0	38	358	783	582	245	0	52	0	0	Frijol grano seco
Haba grano seco	0	0	4	66	690	2 814	2 832	637	92	0	0	0	0	Haba grano seco
Haba grano verde	6	35	26	188	369	491	137	35	1	0	17	5	2	Haba grano verde
Maíz amarillo duro	0	0	0	129	288	186	143	57	29	0	0	0	0	Maíz amarillo duro
Maíz amiláceo	7	0	12	167	2 124	7 469	7 262	2 084	176	11	8	0	0	Maíz amiláceo
Maíz choclo	14	16	36	345	639	602	200	22	4	0	0	2	0	Maíz choclo
Oca	0	0	0	44	286	653	525	99	0	0	0	0	0	Oca
Olluco	16	6	4	63	382	1 112	1 097	207	0	0	0	0	0	Olluco
Palto	0	0	0	13	0	275	133	10	3	2	0	0	0	Palto
Papa	70	99	198	1 465	1 747	7 478	9 160	3 040	597	8	70	10	45	Papa
Quinua	24	25	87	417	385	3 081	7 161	2 579	607	0	0	1	44	Quinua
Tomate	9	1	6	13	16	12	12	8	4	11	4	7	2	Tomate
Trigo	10	20	0	21	0	296	2 362	4 157	2 815	93	56	6	0	Trigo
Yuca	3	0	0	137	279	175	147	0	0	3	3	4	1	Yuca
Zanahoria	7	16	7	34	25	29	37	31	15	6	2	2	4	Zanahoria
Zapallo	6	0	1	7	13	11	4	7	1	0	0	0	0	Zapallo

1/ Cifras preliminares.

Fuente: DIA - Ayacucho

Elaboración: BCRP - Sucursal Huancayo.



ANEXO 3

AYACUCHO: PRODUCCIÓN MINERA 1/

PRODUCTOS	2017								2018					PRODUCTOS
	MAY	JUN	JUL	AGO	SET	OCT	NOV	DIC	ENE	FEB	MAR	ABR	MAY	
MINERÍA METÁLICA														MINERÍA METÁLICA
Zinc (TMF)	4 072	4 553	4 049	3 720	2 899	3 320	3 834	4 997	1 036	3 531	4 286	4 683	4 718	Zinc (TMF)
Cobre (TMF)	59	51	43	44	33	62	60	47	17	29	48	37	50	Cobre (TMF)
Plata (KGG)	34 643	41 761	42 432	41 248	44 044	37 325	33 698	34 228	39 780	35 220	37 444	36 726	40 820	Plata (KGG)
Plomo (TMF)	402	465	273	365	259	297	344	337	126	323	281	301	329	Plomo (TMF)
Oro (KGG)	925	1 071	1 016	1 020	1 009	1 011	998	1 009	1 064	886	1 059	978	1 058	Oro (KGG)

1/ Cifras preliminares

Fuente: MINEM.

Elaboración: BCRP, Sucursal Huancayo. Departamento de Estudios Económicos.

ANEXO 4

AYACUCHO: EXPORTACIONES POR GRUPO DE PRODUCTO 1/
(Millones de US\$ FOB)

TIPO	2017								2018 1/					TIPO
	MAY	JUN	JUL	AGO	SET	OCT	NOV	DIC	ENE	FEB	MAR	ABR	MAY	
PRODUCTOS TRADICIONALES	22,1	21,2	18,7	42,3	22,1	25,7	29,4	25,2	24,8	20,2	20,9	41,9	20,2	PRODUCTOS TRADICIONALES
Pesqueros	0,0	0,0	0,0	0,0	0,0	0,0	0,0	0,0	0,0	0,0	0,0	0,0	0,0	Pesqueros
Agrícolas	0,0	0,0	0,0	0,0	0,0	0,0	0,0	0,0	0,0	0,0	0,0	0,0	0,0	Agrícolas
Mineros	22,1	21,2	18,7	42,3	22,1	25,7	29,4	25,2	24,8	20,2	20,9	41,9	20,2	Mineros
PRODUCTOS NO TRADICIONALES	1,2	1,5	1,8	1,9	0,8	1,0	0,8	1,0	1,0	1,4	1,9	1,9	1,9	PRODUCTOS NO TRADICIONALES
Agropecuarios	1,1	1,5	1,7	1,8	0,7	0,7	0,7	1,0	0,9	1,4	1,9	1,9	1,8	Agropecuarios
Maderas y papeles, y sus manufacturas	0,0	0,0	0,0	0,0	0,0	0,0	0,0	0,0	0,0	0,0	0,0	0,0	0,0	Maderas y papeles, y sus manufacturas
Metal - mecánico	0,0	0,0	0,0	0,0	0,0	0,0	0,0	0,0	0,0	0,0	0,0	0,0	0,0	Metal - mecánico
Minería no metálica	0,0	0,0	0,0	0,0	0,0	0,0	0,0	0,0	0,0	0,0	0,0	0,0	0,0	Minería no metálica
Pesqueros	0,0	0,0	0,0	0,0	0,0	0,0	0,0	0,0	0,0	0,0	0,0	0,0	0,0	Pesqueros
Químicos	0,0	0,0	0,0	0,0	0,0	0,0	0,0	0,0	0,0	0,0	0,0	0,0	0,0	Químicos
Sidero - metalúrgico	0,0	0,0	0,0	0,0	0,0	0,0	0,0	0,0	0,0	0,0	0,0	0,0	0,0	Sidero - metalúrgico
Textiles	0,0	0,0	0,1	0,0	0,0	0,2	0,0	0,0	0,1	0,0	0,0	0,0	0,1	Textiles
Otros	0,0	0,0	0,0	0,0	0,0	0,1	0,0	0,0	0,0	0,0	0,0	0,0	0,0	Otros
OTROS	0,0	0,0	0,0	0,0	0,0	0,0	0,0	0,0	0,0	0,0	0,0	0,0	0,0	OTROS
TOTAL EXPORTACIONES	23,3	22,7	20,6	44,2	22,9	26,8	30,1	26,2	25,8	21,6	22,8	43,8	22,1	TOTAL EXPORTACIONES

1/ Cifras Preliminares.

Fuente: SUNAT.

Elaboración: BCRP - Sucursal Huancayo.



ANEXO 5

AYACUCHO: INGRESOS CORRIENTES DEL GOBIERNO CENTRAL
(Millones de soles)

	2017								2018					
	MAY	JUN	JUL	AGO	SET	OCT	NOV	DIC	ENE	FEB	MAR	ABR	MAY	
I. INGRESOS TRIBUTARIOS	8,9	9,3	9,9	9,7	9,5	9,6	9,5	9,9	13,6	9,8	10,0	11,5	9,5	I. INGRESOS TRIBUTARIOS
1). Impuesto a la Renta	3,4	3,6	3,5	3,1	3,3	3,4	3,4	3,4	4,8	4,2	4,9	5,9	4,2	1). Impuesto a la Renta
Personas Naturales	1,6	1,5	1,5	1,4	1,6	1,4	1,5	1,7	2,3	1,9	2,0	1,9	2,2	Personas Naturales
Personas Jurídicas	1,3	1,4	1,4	1,5	1,6	1,7	1,7	1,7	2,5	2,0	1,5	1,4	1,3	Personas Jurídicas
Regularización	0,5	0,7	0,6	0,1	0,1	0,4	0,2	0,0	0,0	0,2	1,4	2,6	0,6	Regularización
2). Impuesto a las Importaciones	0,0	0,0	0,0	0,0	0,0	0,0	0,0	0,0	0,0	0,0	0,0	0,0	0,0	2). Impuesto a las Importaciones
3). Impuesto General a las Ventas (IGV)	3,1	3,7	4,1	4,3	4,2	4,0	4,3	4,1	6,2	3,9	3,4	3,2	3,3	3). Impuesto General a las Ventas (IGV)
Operaciones Internas	3,1	3,7	4,1	4,3	4,2	4,0	4,3	4,1	6,2	3,9	3,4	3,2	3,3	Operaciones Internas
Operaciones Externas	0,0	0,0	0,0	0,0	0,0	0,0	0,0	0,0	0,0	0,0	0,0	0,0	0,0	Operaciones Externas
4). Impuesto Selectivo al Consumo (ISC)	0,0	0,0	0,0	0,0	0,0	0,0	0,0	0,0	0,0	0,0	0,0	0,0	0,0	4). Impuesto Selectivo al Consumo (ISC)
5). Régimen Mype Tributario	0,9	1,0	0,9	1,1	1,1	1,2	1,1	1,3	1,8	1,0	0,9	1,0	1,0	5). Régimen Mype Tributario
6). Otros Ingresos Tributarios	1,5	1,1	1,3	1,1	0,9	1,0	0,7	1,1	0,9	0,8	0,7	1,4	1,1	6). Otros Ingresos Tributarios
II. INGRESOS NO TRIBUTARIOS	0,4	0,1	0,5	0,5	0,7	1,1	0,8	0,6	0,3	0,7	0,8	0,1	0,7	II. INGRESOS NO TRIBUTARIOS
TOTAL INGRESOS (I+II)	9,3	9,4	10,4	10,2	10,2	10,7	10,2	10,5	14,0	10,5	10,7	11,6	10,3	TOTAL INGRESOS (I+II)

Fuente: SUNAT

Elaboración: BCRP - Sucursal Huancayo.



ANEXO 6

AYACUCHO: EJECUCIÓN DEL PRESUPUESTO DE GASTOS DEL GOBIERNO NACIONAL 1/
(Millones de soles)

	2017								2018					
	MAY	JUN	JUL	AGO	SET	OCT	NOV	DIC	ENE	FEB	MAR	ABR	MAY	
GASTOS NO FINANCIEROS	114,8	87,5	96,9	87,6	64,8	121,5	126,9	124,7	74,9	68,5	53,1	107,5	86,9	GASTOS NO FINANCIEROS
a. GASTOS CORRIENTES	48,0	74,3	76,4	63,9	45,6	64,8	69,6	94,0	68,9	34,6	39,5	65,9	50,9	a. GASTOS CORRIENTES
1. Personal y obligaciones sociales	15,1	14,5	16,8	14,7	12,6	14,5	14,0	20,0	20,2	16,3	17,3	16,4	17,1	1. Personal y obligaciones sociales
2. Pensiones y prestaciones sociales	1,7	0,8	1,9	0,7	0,7	2,0	1,7	1,5	2,1	3,1	3,1	2,2	2,1	2. Pensiones y prestaciones sociales
3. Bienes y servicios	20,3	19,6	28,5	22,4	23,2	21,0	42,3	38,7	22,2	15,5	19,0	16,4	16,7	3. Bienes y servicios
4. Donaciones y transferencias 2/	0,0	0,0	0,0	0,0	0,2	4,0	0,1	1,0	0,0	-0,3	0,0	0,4	0,0	4. Donaciones y transferencias 2/
5. Otros gastos	10,9	39,4	29,3	26,2	8,9	23,2	11,5	32,9	24,4	0,0	0,0	30,5	15,1	5. Otros gastos
b. GASTOS DE CAPITAL	66,8	13,2	20,5	23,7	19,2	56,8	57,3	30,7	6,1	33,9	13,6	41,6	36,0	b. GASTOS DE CAPITAL
1. Adquisición de activos no finan.	66,8	13,2	20,5	23,7	19,2	56,7	57,3	30,6	6,1	15,5	10,5	41,6	36,0	1. Adquisición de activos no finan.
2. Donaciones y transferencias 2/	0,0	0,0	0,0	0,0	0,0	0,0	0,0	0,0	0,0	0,0	0,0	0,0	0,0	2. Donaciones y transferencias 2/
3. Otros gastos de capital	0,0	0,0	0,0	0,0	0,0	0,1	0,0	0,1	0,0	18,4	3,1	0,0	0,0	3. Otros gastos de capital

1/ Información actualizada al 31 de mayo de 2018

2/ Neto de transferencias intergubernamentales.

Fuente: MEF

Elaboración: BCRP - Sucursal Huancayo.



ANEXO 7

AYACUCHO: EJECUCIÓN DEL PRESUPUESTO DE GASTOS DEL GOBIERNO REGIONAL 1/
(Millones de soles)

	2017								2018					
	MAY	JUN	JUL	AGO	SET	OCT	NOV	DIC	ENE	FEB	MAR	ABR	MAY	
GASTOS NO FINANCIEROS	89,5	91,6	101,6	94,1	98,0	131,6	119,2	236,6	76,1	81,9	86,2	94,3	101,5	GASTOS NO FINANCIEROS
a. GASTOS CORRIENTES	71,3	73,6	83,2	76,9	77,1	83,7	99,5	154,8	75,8	73,9	73,6	80,0	83,1	a. GASTOS CORRIENTES
sociales	51,7	54,0	60,0	54,9	54,1	59,3	74,4	94,1	65,7	61,3	59,5	62,4	63,9	1. Personal y obligaciones sociales
2. Pensiones y prestaciones sociales	3,9	3,9	5,1	4,2	4,0	3,9	4,7	8,3	5,3	4,1	4,1	4,0	4,3	2. Pensiones y prestaciones sociales
3. Bienes y servicios	15,4	15,6	18,0	17,7	18,5	20,5	19,7	51,6	4,8	8,4	9,8	13,4	15,0	3. Bienes y servicios
4. Donaciones y transferencias	0,0	0,0	0,0	0,0	0,0	0,0	0,0	0,0	0,0	0,0	0,0	0,0	0,0	4. Donaciones y transferencias
5. Otros gastos	0,2	0,1	0,0	0,1	0,6	0,1	0,7	0,8	0,0	0,1	0,2	0,3	0,0	5. Otros gastos
b. GASTOS DE CAPITAL	18,2	18,0	18,5	17,2	20,9	47,8	19,7	81,8	0,3	8,0	12,6	14,3	18,3	b. GASTOS DE CAPITAL
1. Adquisición de activos no finan.	17,9	12,2	18,5	17,2	20,4	47,8	19,7	81,8	0,3	8,0	12,6	14,3	18,3	1. Adquisición de activos no financieros
2. Donaciones y transferencias	0,3	5,9	0,0	0,0	0,5	0,0	0,0	0,0	0,0	0,0	0,0	0,0	0,0	2. Donaciones y transferencias
3. Otros gastos de capital	0,0	0,0	0,0	0,0	0,0	0,0	0,0	0,0	0,0	0,0	0,0	0,0	0,0	3. Otros gastos de capital

1/ Información actualizada al 31 de mayo de 2018

Fuente: MEF

Elaboración: BCRP - Sucursal Huancayo.

ANEXO 8

AYACUCHO: EJECUCIÓN DEL PRESUPUESTO DE GASTOS DE LOS GOBIERNOS LOCALES 1/
(Millones de soles)

	2017								2018					
	MAY	JUN	JUL	AGO	SET	OCT	NOV	DIC	ENE	FEB	MAR	ABR	MAY	
GASTOS NO FINANCIEROS	69,6	63,6	95,9	69,7	76,2	73,9	78,5	184,0	11,3	36,4	63,3	55,2	71,5	GASTOS NO FINANCIEROS
a. GASTOS CORRIENTES	19,0	19,6	18,5	20,7	15,8	18,9	19,8	37,8	7,3	14,4	18,0	16,1	19,5	a. GASTOS CORRIENTES
sociales	3,6	3,5	4,1	3,4	3,2	3,7	3,3	4,5	3,4	3,7	4,0	3,4	3,7	1. Personal y obligaciones sociales
sociales	1,6	1,1	1,4	2,6	1,2	1,7	1,9	3,1	0,2	0,2	0,3	0,8	1,3	sociales
3. Bienes y servicios	14,2	12,7	12,6	13,1	10,1	10,8	11,9	25,9	3,4	10,2	13,4	11,5	14,0	3. Bienes y servicios
4. Donaciones y transferencias	-0,6	2,2	0,3	1,4	1,1	2,6	2,1	4,1	0,2	0,2	0,2	0,2	0,4	4. Donaciones y transferencias
5. Otros gastos	0,2	0,1	0,1	0,1	0,1	0,1	0,6	0,1	0,1	0,1	0,1	0,2	0,1	5. Otros gastos
b. GASTOS DE CAPITAL	50,7	43,9	77,3	49,0	60,4	55,0	58,7	146,2	4,0	22,0	45,3	39,2	52,0	b. GASTOS DE CAPITAL
1. Adquisición de activos no finan.	49,2	43,1	76,8	48,1	59,9	54,1	58,3	146,1	4,0	22,0	44,8	38,7	52,0	financieros
2. Donaciones y transferencias	1,5	0,9	0,5	1,0	0,5	0,9	0,4	0,1	0,0	0,0	0,5	0,5	0,0	2. Donaciones y transferencias
3. Otros gastos de capital	0,0	0,0	0,0	0,0	0,0	0,0	0,0	0,0	0,0	0,0	0,0	0,0	0,0	3. Otros gastos de capital

1/ Información actualizada al 31 de mayo de 2018

Fuente: MEF

Elaboración: BCRP - Sucursal Huancayo.

ANEXO 9

AYACUCHO: MOROSIDAD
(En porcentajes)

	2017									2018				
	ABR	MAY	JUN	JUL	AGO	SET	OCT	NOV	DIC	ENE	FEB	MAR	ABR	
I. BANCA MÚLTIPLE	6,9	6,8	6,6	6,6	6,3	6,1	6,1	6,3	6,0	6,3	6,3	6,3	6,1	I. BANCA MÚLTIPLE
II. INSTITUCIONES NO BANCARIAS														II. INSTITUCIONES NO BANCARIAS
Empresas Financieras	4,7	4,7	4,9	4,8	4,8	5,0	5,0	5,1	4,8	5,1	5,0	5,0	5,0	Empresas Financieras
Cajas Municipales	5,0	5,1	4,8	5,0	5,1	4,9	5,1	5,1	4,6	4,9	5,2	5,0	5,0	Cajas Municipales
Cajas Rurales	4,9	5,0	-	4,8	4,7	4,5	4,6	4,7	4,2	4,3	4,8	5,1	5,1	Cajas Rurales
Edpymes	11,4	9,3	7,3	7,5	7,6	8,5	8,6	9,3	9,7	11,8	13,2	15,1	14,0	Edpymes
III. ENTIDADES ESTATALES														III. ENTIDADES ESTATALES
Banco de la Nación 1/	2,0	2,0	2,0	2,0	1,8	1,8	1,8	1,8	1,7	1,7	1,6	1,6	1,6	Banco de la Nación 1/
Agrobanco 2/	1,6	1,6	1,8	2,9	2,9	3,2	3,8	3,4	2,6	2,7	2,7	2,9	3,4	Agrobanco 2/
Total	5,4	5,4	5,3	5,4	5,2	5,1	5,2	5,2	4,9	5,1	5,2	5,2	5,2	Total

1/ Sólo considera los créditos de consumo e hipotecario

2/ No considera los créditos a las demás empresas del sector.

Fuente: SBS y AFP.

Elaboración: BCRP - Sucursal Huancayo.