

BANCO CENTRAL DE RESERVA DEL PERÚ
SUCURSAL HUANCAYO



AYACUCHO: Síntesis de Actividad Económica
Marzo 2018¹

Departamento de Estudios Económicos

¹ En el presente informe participaron Francisco Callupe Casaño y Sergio Carrasco Mamani.

ÍNDICE

Página

RESUMEN EJECUTIVO	3
I. ACTIVIDAD PRODUCTIVA	5
1. Actividad primaria.....	5
1.1 Sector agropecuario.....	5
1.2 Sector minería.....	6
2. Otros indicadores sectoriales.....	7
2.1 Sector construcción.....	7
2.2 Arribos a los establecimientos de hospedaje.....	8
II. SECTOR EXTERNO	9
1. Exportaciones.....	9
III. CRÉDITO Y DEPÓSITOS	10
1. Créditos.....	10
2. Depósitos.....	12
IV. EJECUCIÓN DEL PRESUPUESTO DE GASTOS DEL GOBIERNO GENERAL	13
1. Ejecución del presupuesto de Gastos Corrientes.....	13
2. Ejecución del presupuesto de Inversiones.....	14
V. ANEXOS	16



RESUMEN EJECUTIVO

Principales hechos de importancia

- En el tercer mes del año, el sector primario mostró resultados mixtos al contraerse el sector agropecuario (-2,0 por ciento), pero expandirse el minero (30,5 por ciento). De otro lado, en el primer trimestre de 2018, se registró la disminución del sector agropecuario (-2,2 por ciento) mientras que creció el sector minero (10,6 por ciento).
- En cuanto a los otros indicadores de actividad económica en la región, destacó el crecimiento en marzo del crédito directo total (12,9 por ciento), no obstante se contrajo los despachos de cemento (-2,0 por ciento) y la inversión pública (-7,2 por ciento).

Actividad primaria

- El **sector agropecuario** disminuyó 2,0 por ciento en marzo, debido a la menor producción pecuaria (-9,6 por ciento) en carne de vacuno y ovino. Contrariamente, aumentó la parte agrícola (2,7 por ciento) por efecto de una mayor producción de papa, maíz choclo y haba grano seco.
- La **actividad minera** se expandió en 30,5 por ciento en marzo, explicado por la mayor producción de oro (44,8 por ciento) y plata (28,1 por ciento). De otro lado, en el periodo acumulado de enero a marzo se registró una expansión de 10,6 por ciento.

Otros indicadores de actividad económica

- Los **despachos de cemento** disminuyeron 2,0 por ciento, debido a la menor ejecución de la inversión pública por parte del Gobierno Central.
- El **crédito directo total** en la región (S/ 1 365 millones) creció en 12,9 por ciento con relación a marzo de 2017. Los **créditos de consumo e hipotecario** registraron crecimientos de 18,2 y 24,0 por ciento, respectivamente.
- Por su parte, la **inversión pública** (S/ 67,9 millones) en marzo disminuyó 7,2 por ciento ante la contracción en la ejecución a nivel del Gobierno Central. En cuanto a los proyectos de inversión pública con mayor desembolso en el mes, destacaron: Mejoramiento del servicio de educación primaria en 6 localidades del ámbito rural del distrito de Ocros, provincia de Huamanga (S/ 5,0 millones); Rehabilitación y mejoramiento de la carretera Imperial – Mayocc - Ayacucho tramo Mayocc - Huanta (S/ 3,4 millones); Mejoramiento de la capacidad resolutive del hospital regional Miguel Angel Mariscal Llerena (S/ 2,9 millones); Mejoramiento y ampliación de los servicios educativos en dieciséis instituciones educativas del nivel primario, distrito de Socos, provincia de Huamanga (S/2,8 millones); y Mejoramiento del servicio de educación primaria en el distrito de Carmen Alto, provincia de Huamanga (S/ 2,5 millones).

CUADRO N° 1
AYACUCHO: OTROS INDICADORES DE ACTIVIDAD ECONÓMICA
 (Variación % respecto a similar mes del año anterior)

	Oct.17	Nov.17	Dic.17	Ene.18	Feb.18	Mar.18
Despachos de cemento 1/	↑ 15,0	↑ 34,2	↑ 15,9	↑ 3,9	↑ 8,1	↓ -2,0
Arribos a los establec. de hospedaje	↑ 1,7	↓ -0,3	↑ 5,4	↑ 30,9	↑ 34,7	
Crédito total 2/	↑ 12,4	↑ 11,7	↑ 12,4	↑ 13,2	↑ 13,1	↑ 12,9
Crédito de consumo 2/	↑ 15,9	↑ 15,7	↑ 15,6	↑ 15,7	↑ 17,1	↑ 18,2
Crédito hipotecario 2/	↑ 19,7	↑ 21,3	↑ 24,3	↑ 22,7	↑ 26,2	↑ 24,0
Inversión pública 2/	↑ 80,4	↑ 68,1	↓ -8,2	↑ 80,6	↑ 48,0	↓ -7,2

1/ En términos reales.

2/ En términos nominales.

Fuentes: BCRP - Sucursal Huancayo, UNACEM, MINCETUR, SBS y MEF.



I. ACTIVIDAD PRODUCTIVA

1. Actividad primaria

1.1 Sector agropecuario

- La actividad agropecuaria disminuyó 2,0 por ciento en marzo, por la menor producción pecuaria, (-9,6 por ciento) aunque fue contrarrestando parcialmente por el incremento de la parte agrícola (2,7 por ciento). En el primer trimestre del año, el sector disminuyó 2,2 por ciento, explicado por la contracción de la parte agrícola (-2,6 por ciento) y pecuaria (-1,6 por ciento).

CUADRO N° 2
AYACUCHO: SECTOR AGROPECUARIO 1/
(Toneladas)

Subsectores	Estructura Porcentual 2016 2/	Marzo				Enero - Marzo			
		2017	2018	Var.%	Contribución al crecimiento 3/	2017	2018	Var.%	Contribución al crecimiento 3/
AGRICOLA	67,3			2,7	1,7			-2,6	-1,6
Mercado externo									
y agroindustria	14,5			-3,2	-0,3			12,4	0,8
Cacao	5,4	274	177	-35,4	-1,0	277	177	-36,1	-0,5
Quinua	4,0	237	1 427	502,1	3,0	1 093	2 656	143,0	1,8
Café	3,6	230	0	-100,0	-2,2	230	0	-100,0	-1,1
Palta	1,2	832	825	-0,8	0,0	1 809	2 040	12,8	0,3
Mercado interno	52,8			3,6	1,9			-4,3	-2,4
Papa	26,8	32 646	35 417	8,5	2,5	65 471	60 384	-7,8	-2,2
Maíz amiláceo	4,3	53	58	9,4	0,0	80	66	-17,5	0,0
Alfalfa	4,8	20 290	20 034	-1,3	-0,1	60 313	57 766	-4,2	-0,3
Cebada grano	1,6	0	0	-	0,0	0	5	-	0,0
Trigo	1,6	0	17	-	0,0	0	22	-	0,0
Haba grano seco	1,5	6	8	33,3	0,0	12	26	116,7	0,0
Tuna	1,8	5 938	5 178	-12,8	-0,8	12 268	13 030	6,2	0,4
Maíz choclo	1,0	1 973	2 271	15,1	0,3	5 879	6 059	3,1	0,1
Arveja grano seco	1,1	14	1	-92,9	0,0	14	13	-7,1	0,0
Olluco	1,2	196	476	142,9	8,7	196	530	170,4	0,2
Frijol grano seco	0,8	7	18	157,1	0,3	8	25	212,5	0,0
Arveja grano verde	0,6	689	646	-6,2	-0,1	2 433	2 425	-0,3	0,0
PECUARIO	32,7			-9,6	-3,7			-1,6	-0,6
Carne de Vacuno	15,7	1 058	931	-12,0	-1,8	2 408	2 380	-1,1	-0,2
Leche Vacuno	7,3	8 060	7 652	-5,1	-0,7	13 700	13 523	-1,3	-0,1
Carne de Ovino	3,2	153	139	-9,2	-0,3	372	369	-0,7	0,0
Carne de Porcino	2,1	218	186	-14,6	-0,3	537	536	-0,2	0,0
SECTOR AGROPECUARIO	100,0			-2,0	-2,0			-2,2	-2,2

1/ Cifras preliminares.

2/ A precios de 2007.

3/ En base a la estructura de similar periodo de 2016

4/ Peso neto.

Fuente: MINAGRI

Elaboración: BCRP - Sucursal Huancayo.

- El incremento del subsector agrícola en marzo (2,7 por ciento), obedeció a la mayor producción orientada al mercado interno (3,6 por ciento) sobre todo en papa (8,5 por ciento), maíz choclo (15,1 por ciento) y haba grano seco (33,3 por ciento). De otro lado, disminuyó la producción para el mercado externo y agroindustria (-3,2 por ciento) por la contracción en la producción de cacao (-35,4 por ciento) y café (-100,0 por ciento). Respecto al comportamiento del acumulado trimestral, el subsector se contrajo en 2,6 por ciento, como efecto de la menor producción de papa (-7,8 por ciento), arveja grano verde (-0,3 por ciento) y alfalfa (-4,2 por ciento).
- Respecto a la parte pecuaria, la contracción de 9,6 por ciento en marzo, obedeció principalmente a la menor producción de carnes de vacuno y ovino (-12,0 y -9,2 por ciento, respectivamente).



Por otra parte, la disminución anual de 1,6 por ciento en el periodo enero – marzo, se sustentó en la menor producción de carne y leche de vacuno (-1,1 y -1,3 por ciento, respectivamente).

- Con relación a las siembras, en lo que va de la campaña 2017 – 2018, se instalaron un total de 118,0 mil hectáreas, nivel mayor en 3,5 por ciento, por mayores siembras en cultivos transitorios (2,2 por ciento) siendo explicado en cultivos como papa (4,8 por ciento) y quinua (11,2 por ciento).

CUADRO N° 3
AYACUCHO: SUPERFICIE SEMBRADA 1/
(Hectáreas)

	Campaña agrícola 2/		Variación	
	2016/2017	2017/2018	Absoluta	Porcentual
CULTIVOS TRANSITORIOS	113 019	115 529	2 510	2,2
Arveja grano verde	1 431	1 489	58	4,1
Arveja grano seco	4 501	4 632	131	2,9
Cebada grano	14 021	13 139	- 882	-6,3
Frijol grano seco	1 990	2 027	37	1,9
Haba grano seco	6 857	7 112	255	3,7
Haba grano verde	1 594	1 218	- 376	-23,6
Maíz amiláceo	19 661	19 292	- 369	-1,9
Maíz amarillo	824	820	- 4	-0,5
Maíz choclo	1 518	1 812	294	19,4
Oca	1 436	1 607	171	11,9
Olluco	2 780	2 861	81	2,9
Papa	22 348	23 411	1 063	4,8
Quinua	12 816	14 245	1 429	11,2
Trigo	9 933	9 685	- 248	-2,5
Yuca	514	744	230	44,7
Otros	10 795	11 435	640	5,9
CULTIVOS PERMANENTES	955	2 487	1 532	160,4
Palto	115	436	321	279,1
Café	25	357	332	1328,0
Otros	815	1 694	879	107,9
Total	113 974	118 016	4 042	3,5

1/ Cifras preliminares.

2/ Corresponde al periodo de agosto a marzo.

Fuente: Dirección regional de Agricultura de Ayacucho.

Elaboración: BCRP, Sucursal Huancayo. Departamento de Estudios Económicos.

1.2 Sector minería

- La producción minera aumentó 30,5 por ciento en marzo, debido a la mayor producción de metales preciosos como oro (44,8 por ciento) y plata (28,1 por ciento). En el acumulado trimestral, el sector se expandió en 10,6 por ciento, sustentado en la mayor producción de oro (17,0 por ciento) y plata (26,4 por ciento).
- Entre enero y marzo, en términos de participación en el Valor Bruto de Producción (VBP) minero, destacó el oro con 50,2 por ciento, seguido de plata (33,6 por ciento) y zinc (14,8 por ciento).

CUADRO N° 4
AYACUCHO: SECTOR MINERÍA 1/
 (Variación % real respecto a similar periodo del año anterior)

Mineral	Estructura Porcentual 2016 2/	Marzo				Enero - Marzo			
		2017	2018	Var.%	Contribución 3/	2017	2018	Var.%	Contribución 3/
Oro (Onzas troy)	50,2	23 505	34 032	44,8	19,5	82 634	96 707	17,0	8,1
Plata (Onzas troy)	25,2	939 967	1 203 848	28,1	8,7	2 859 394	3 615 175	26,4	7,8
Zinc (TMF)	20,9	3 680	4 286	16,5	3,6	10 988	8 853	-19,4	-4,0
Plomo (TMF)	2,9	510	281	-44,9	-1,1	1 377	730	-47,0	-1,0
Cobre (TMF)	0,8	60	48	-20,2	-0,2	159	94	-41,2	-0,3
SECTOR MINERÍA 2/	100,0			30,5	30,5			10,6	10,6

1/ Cifras preliminares.

2/ A precios de 2007.

3/ En base a la estructura porcentual de similar periodo de 2016.

Fuente: Ministerio de Energía y Minas.

Elaboración: BCRP, Sucursal Huancayo. Departamento de Estudios Económicos.

GRÁFICO N° 1
AYACUCHO: CRECIMIENTO DE LA PRODUCCIÓN MINERA
 (Variación % real respecto a similar mes del año anterior)

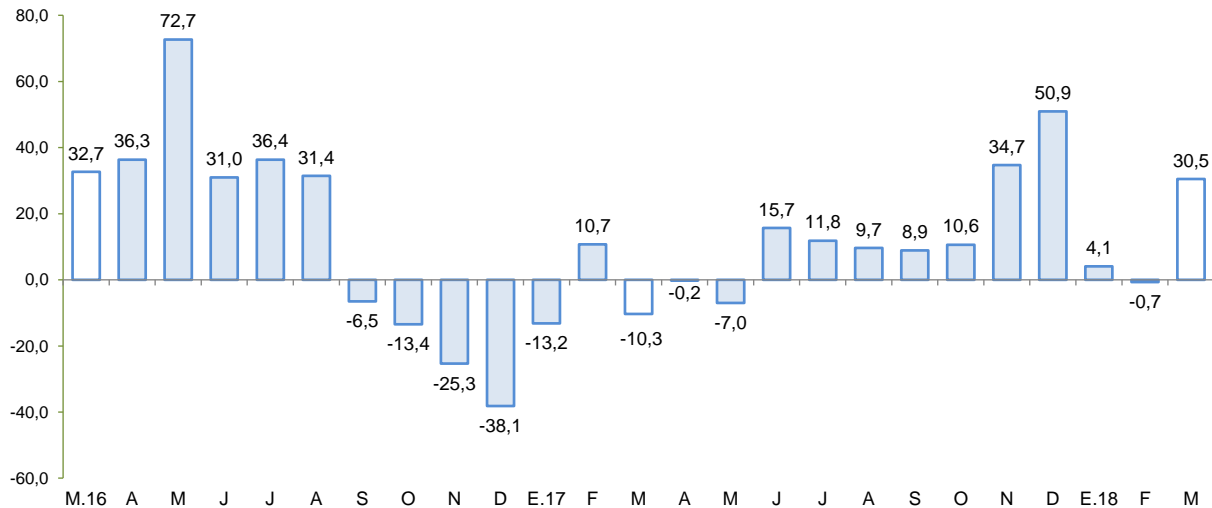

Fuente: MINEM.

Elaboración: BCRP - Sucursal Huancayo.

- El precio promedio del oro en marzo fue US\$/oz.tr. 1 324,7; menor en 0,6 por ciento respecto del mes anterior. Esta disminución estuvo asociado a la apreciación del dólar frente a sus principales contrapartes.

2. Otros indicadores sectoriales

2.1 Sector construcción

- En marzo, los despachos de cemento disminuyeron 2,0 por ciento frente a similar mes del año 2017, situación que estuvo asociado a la menor ejecución de la inversión pública por parte del Gobierno Nacional. De otro lado, la expansión en el acumulado trimestral (3,1 por ciento) obedeció a la recuperación de la inversión ejecutada en todos los niveles de gobierno.

GRÁFICO N° 2
AYACUCHO: CRECIMIENTO DEL SECTOR CONSTRUCCIÓN
 (Variación % real respecto a similar mes del año anterior)

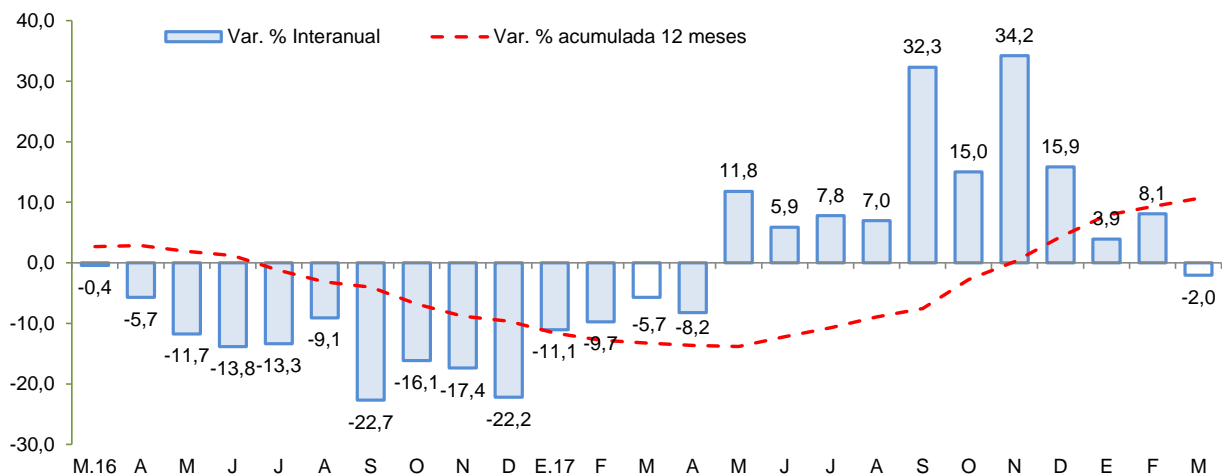

Fuente: UNACEM S.A.A.
 Elaboración: BCRP - Sucursal Huancayo.

2.2 Arribos a los establecimientos de hospedaje

- El número de arribos a los establecimientos de hospedaje (45,0 mil) aumentó 34,7 por ciento en febrero de 2018, respecto a similar mes del año previo, debido a un efecto base, puesto que el año pasado hubo temor por los potenciales visitantes, ante la ocurrencia de fenómenos climáticos adversos por la presencia de El Niño. Entre enero y febrero, los arribos crecieron en 32,8 por ciento por mayores arribos nacionales (34,3 por ciento). Es de precisar que, más del 70 por ciento de las visitas se efectúan con fines de trabajo, siendo los principales destinos las provincias de Huamanga y Huanta.

GRÁFICO N° 3
AYACUCHO: CRECIMIENTO DE ARRIBOS A ESTABLECIMIENTOS DE HOSPEDAJE
 (Variación %)

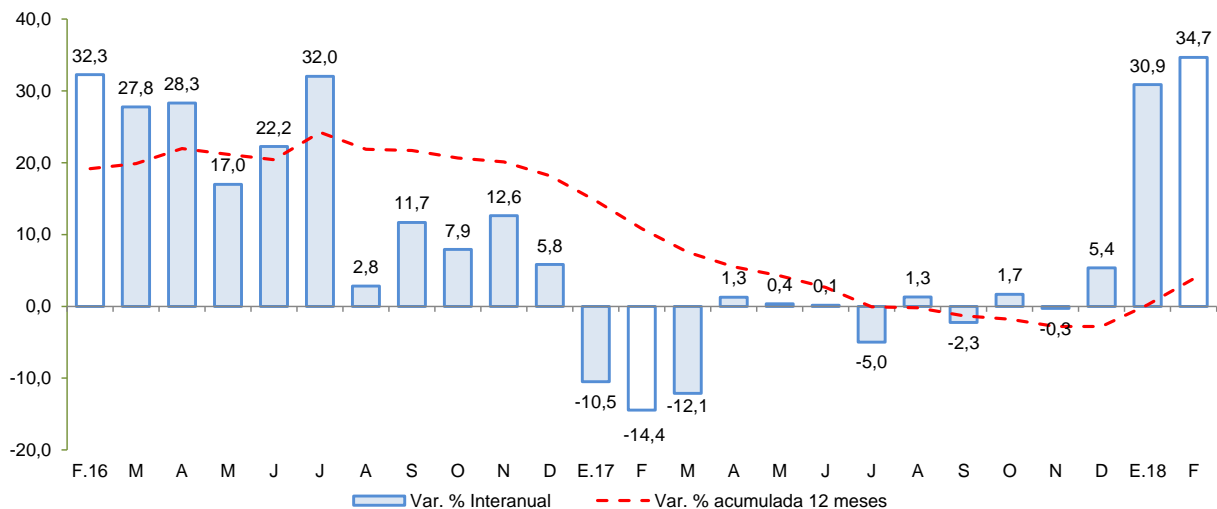

Fuente: MINCETUR
 Elaboración: BCRP - Sucursal Huancayo.

II. SECTOR EXTERNO

1. Exportaciones

- En marzo, el valor de las exportaciones totalizó US\$ 22,7 millones, mayor en 43,9 por ciento respecto a igual mes del año pasado, ante la expansión de las exportaciones tradicionales (58,4 por ciento), puesto que cayeron las no tradicionales (-30,7 por ciento).

CUADRO N° 5
AYACUCHO: EXPORTACIONES POR GRUPO DE PRODUCTOS 1/
(Valor FOB en millones de US\$)

TIPO	Estructura %	Marzo			Enero - Marzo		
		2016	2 017	2 018	Var.%	2 017	2 018
PRODUCTOS TRADICIONALES	88,0	13,2	20,9	58,4	52,3	65,8	25,8
Pesqueros	0,0	0,0	0,0	-	0,0	0,0	-
Agrícolas	0,0	0,0	0,0	-	0,0	0,0	-
Mineros	88,0	13,2	20,9	58,4	52,3	65,8	25,8
PRODUCTOS NO TRADICIONALES	12,0	2,6	1,8	-30,7	6,3	4,2	-32,8
Agropecuarios	11,4	2,5	1,7	-30,3	6,1	4,1	-32,8
Maderas y papeles	0,0	0,0	0,0	-	0,0	0,0	-
Metal - mecánico	0,0	0,0	0,0	-	0,0	0,0	-
Minería no metálica	0,0	0,0	0,0	-	0,0	0,0	-
Pesqueros	0,0	0,0	0,0	-	0,0	0,0	-
Químicos	0,0	0,0	0,0	-	0,0	0,0	176,8
Sidero - metalúrgico	0,0	0,0	0,0	-	0,0	0,0	-
Textiles	0,5	0,0	0,0	-	0,2	0,1	-39,2
Otros	0,1	0,0	0,0	-	0,0	0,0	-29,2
OTROS 2/	0,0	0,0	0,0	-	0,0	0,0	-
TOTAL EXPORTACIONES	100,0	15,7	22,7	43,9	58,6	70,0	19,6

1/ Cifras preliminares.

2/ Comprende la venta de combustibles y la reparación de bienes de capital.

Fuente: SUNAT.

Elaboración: BCRP - Sucursal Huancayo.

- En cuanto a las **exportaciones tradicionales**, se explicó por el incremento de las ventas de productos mineros (58,4 por ciento) principalmente de oro (59,6 por ciento) por embarques a India y Suiza. Con relación a la parte **no tradicional**, se registró una disminución de 30,7 por ciento, por las menores ventas de productos agropecuarios (-30,3 por ciento), ante las menores exportaciones de quinua y tara.
- En el periodo enero - marzo, las ventas acumularon US\$ 70,0 millones, mayor en 19,6 por ciento con relación al año previo, debido a la expansión de los **productos tradicionales** (25,8 por ciento) pese a que disminuyeron los productos **no tradicionales** (-32,8 por ciento). En el primer caso, como efecto de las mayores ventas de productos mineros como oro (37,9 por ciento) por mayores volúmenes exportados a Suiza e India. En lo que respecta a los productos no tradicionales, la contracción se atribuyó a menores ventas de productos agropecuarios (-32,8 por ciento), sobretodo de quinua (-54,1 por ciento) y tara (-90,6 por ciento). En el caso de quinua, el volumen exportado fue de 604 toneladas, nivel menor en 54,8 por ciento a similar lapso del año pasado. En cuanto a su precio promedio de exportación se registró un nivel de US\$ 2,20 frente a US\$ 2,16 por kilogramo, siendo los principales destinos Estados Unidos de América y Países Bajos.
- En cuanto a su composición, los **productos tradicionales** tuvieron una participación del 94,0 por ciento, nivel mayor en 4,7 de punto porcentual a lo registrado en el periodo enero a marzo de 2017, ante la expansión de los **productos tradicionales**.

- Por destinos, destacaron en participación, Suiza (80,8 por ciento), India (10,4 por ciento) y España (2,8 por ciento). Por productos, la canasta exportadora estuvo conformada principalmente por oro (93,1 por ciento), palta (3,0 por ciento), quinua (1,9 por ciento) y plomo (0,7 por ciento).

III. CRÉDITO Y DEPÓSITOS²

1. Créditos

- Los **créditos** en Ayacucho totalizaron S/ 1 365 millones en marzo, mayor en 0,8 por ciento respecto de enero pasado y en 12,9 por ciento con relación a similar mes de 2017. Respecto al mes anterior, influenciaron los mayores saldos del Banco de la Nación (2,3 por ciento), Banca Múltiple (0,1 por ciento) y las Cajas Municipales (1,9 por ciento). Con relación a marzo de 2017, se expandieron los saldos colocados por el Banco de la Nación (29,7 por ciento), Banca Múltiple (8,4 por ciento), Cajas Municipales (20,1 por ciento) y de las Financieras (11,4 por ciento), sustentándose en préstamos de consumo y a microempresas.

CUADRO N° 6
AYACUCHO: CRÉDITO DIRECTO
(Saldos en millones de soles)

	Estructura % Mar-18	Saldos en millones de soles con TCF 1/		Tasa de crecimiento (%)	
		Feb-18	Mar-18	Mes	12 Meses
Banco de la Nación	9,6	129	132	2,3	29,7
Agrobanco	3,4	48	46	-3,9	-14,1
Banca Múltiple	43,9	598	599	0,1	8,4
Instituciones No Bancarias	43,1	579	588	1,7	17,3
Financieras	9,3	124	127	1,8	11,4
Cajas Municipales	29,8	398	406	1,9	20,1
Cajas Rurales	3,9	54	53	-0,7	9,3
Edpymes	0,2	2	2	-0,1	128,1
Arrendamiento Financiero	0,0	0	0	-	-
TOTAL	100,0	1 354	1 365	0,8	12,9
Empresas	63,8	868	871	0,3	9,6
Personas	36,2	486	494	1,7	19,1
Consumo	30,1	403	411	2,1	18,2
Hipotecario	6,1	83	83	-0,1	24,0
MN	97,7	1 321	1 333	0,9	12,8
ME	2,3	33	32	-2,8	13,3
ME (Mill. US\$)		10	10	-2,8	13,3

1/ TCF = Tipo de Cambio Fijo (S/ 3.24 por US\$)

Fuente: SBS y AFP.

Elaboración: BCRP, Sucursal Huancayo. Departamento de Estudios Económicos.

- Respecto al tipo de crédito, lo orientado a empresas (63,8 por ciento de participación) mostró un incremento de 9,6 por ciento con relación a marzo de 2017 por mayores créditos a la pequeña y micro empresa en sectores como comercio y servicios. Asimismo, en el mismo lapso, los créditos para personas crecieron en 19,1 por ciento, por mayores saldos de créditos de consumo (18,2 por ciento) a lo que se sumó el aumento de los créditos hipotecarios (24,0 por ciento).

² Se presentan los saldos de los créditos y depósitos al cierre de operaciones de marzo de 2018. Cabe destacar que los saldos de las cuentas expresadas en moneda extranjera se valúan al tipo de cambio constante de marzo de 2017 (S/ 3,31 por dólar), a fin de aislar el efecto de la valuación cambiaria sobre los saldos en dicha moneda.

GRÁFICO Nº 4
AYACUCHO: CRECIMIENTO DEL CREDITO DIRECTO
 (Variación % respecto a similar mes del año anterior)

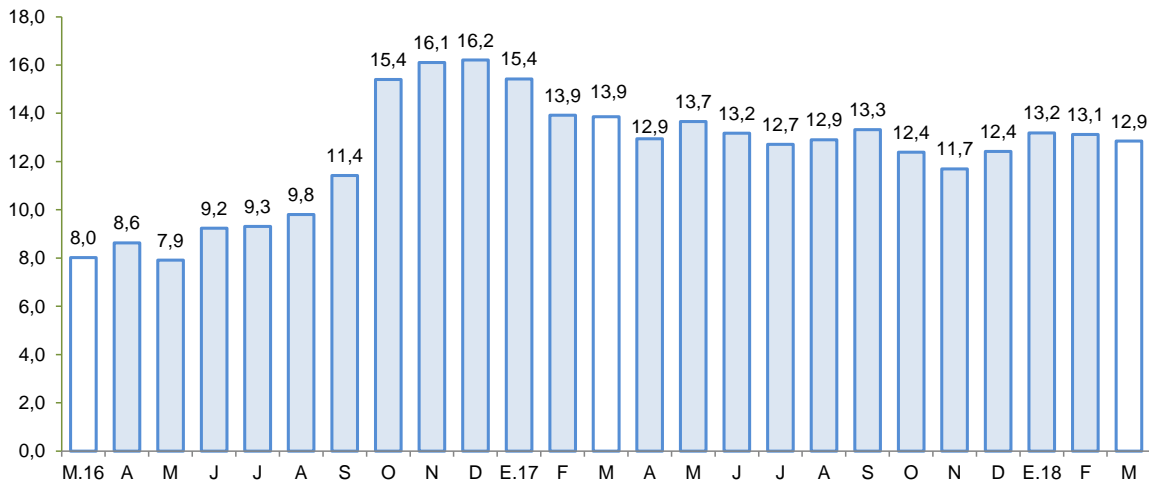

Fuente: SBS y AFP.

Elaboración: BCRP - Sucursal Huancayo.

- Por tipo de moneda, respecto del mes previo, crecieron los saldos en moneda nacional (0,9 por ciento) pero disminuyeron en moneda extranjera (-2,8 por ciento). En términos interanuales, crecieron los saldos en moneda nacional (12,8 por ciento) y en moneda extranjera (13,3 por ciento). El ratio de dolarización se situó en 2,3 por ciento en marzo, nivel similar en comparación a lo observado en marzo de 2017.
- Respecto a la morosidad en Ayacucho, al término de febrero se situó en 5,2 por ciento, siendo menor en 0,2 de punto porcentual respecto a similar mes del año pasado. Los ratios más altos se registraron en las Edpymes (13,2 por ciento) y en las Cajas Municipales (5,2 por ciento), principalmente en créditos a micro y pequeña empresa.

GRÁFICO Nº 5
AYACUCHO: TASA DE MOROSIDAD 1/ 2/
 (En porcentaje)

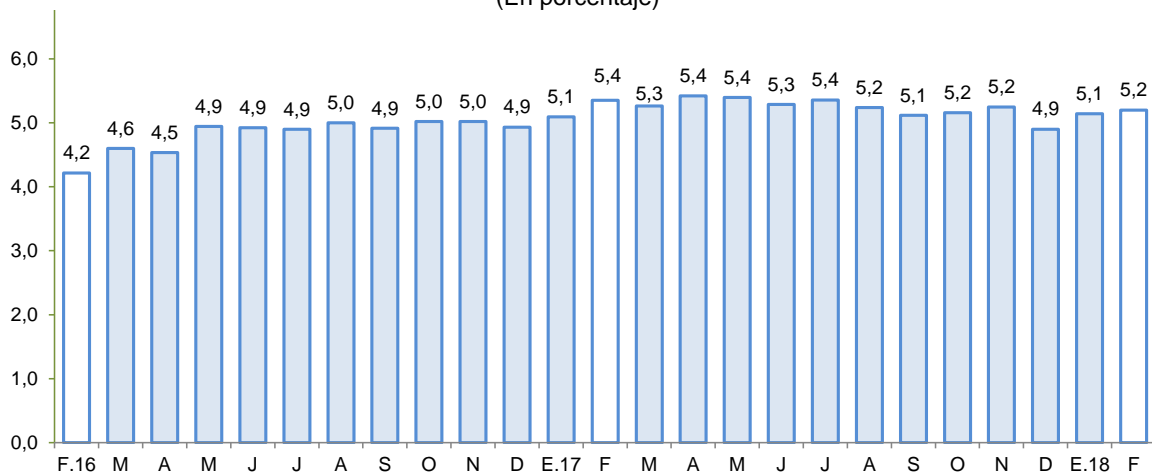

1/ Preliminar.

2/ Morosidad = (créditos vencidos + créditos en cobranza judicial) / colocaciones brutas.

Fuente: SBS y AFP.

Elaboración: BCRP - Sucursal Huancayo.



2. Depósitos

- Los **depósitos** registraron un saldo de S/ 929 millones, menor en 2,1 por ciento, respecto del mes anterior, explicado por la disminución de los saldos del Banco de la Nación (-6,3 por ciento) y de las Cajas Municipales (-1,5 por ciento). Con relación a marzo de 2017, las colocaciones se mantuvieron sin variación, debido a que la mayor captación de fondos de la Banca Múltiple (8,5 por ciento) y del Banco de la Nación (2,4 por ciento), fue contrarrestado por la disminución de las Financieras (-57,5 por ciento). Es de precisar que, las mayores captaciones de la Banca Múltiple, se sustentó en las mayores tasas de interés para captar fondos del público, como también por las campañas para atraer depósitos procedentes de los retiros por fondos previsionales de personas jubiladas, ofreciéndoles cuentas de depósitos a plazos más prolongados.
- Según tipo de depósito, en términos interanuales, se observó una contracción en la modalidad a la vista (-12,7 por ciento) y a plazo (-11,7 por ciento), aunque contrarrestado por el incremento en la modalidad de ahorro (16,7 por ciento). Por tipo de moneda, los depósitos en soles disminuyeron en 0,2 por ciento y en moneda extranjera cayeron en 2,2 por ciento.

CUADRO Nº 7
AYACUCHO: DEPÓSITOS
(Saldos en millones de soles)

	Saldos en millones de soles con TCF 1/		Tasa de crecimiento (%)	
	Feb-18	Mar-18	Mes	12 Meses
Banco de la Nación	335	314	-6,3	2,4
Banca Múltiple	405	409	1,0	8,5
Instituciones No Bancarias	209	206	-1,4	-16,0
Financieras	46	46	-0,7	-57,5
Cajas Municipales	158	156	-1,5	15,9
Cajas Rurales	5	5	-0,9	31,3
TOTAL	949	929	-2,1	0,0
Vista	224	215	-4,3	-12,7
Ahorro	507	457	-9,8	16,7
A plazo	218	257	18,2	-11,7
MN	868	844	-2,8	0,2
ME	82	86	4,9	-2,2
ME (Mill. US\$)	25	26	4,9	-2,2

1/ TCF = Tipo de Cambio Fijo (S/ 3.24 por US\$)

Fuente: SBS y AFP.

Elaboración: BCRP, Sucursal Huancayo. Departamento de Estudios Económicos.

- La tasa de dolarización fue de 9,6 por ciento, menor en 0,2 de punto porcentual respecto de marzo de 2017, lo que se explica, por la disminución de los depósitos en moneda extranjera.

GRÁFICO Nº 6
AYACUCHO: CRECIMIENTO DE LOS DEPÓSITOS
(Variación % respecto a similar periodo del año anterior)

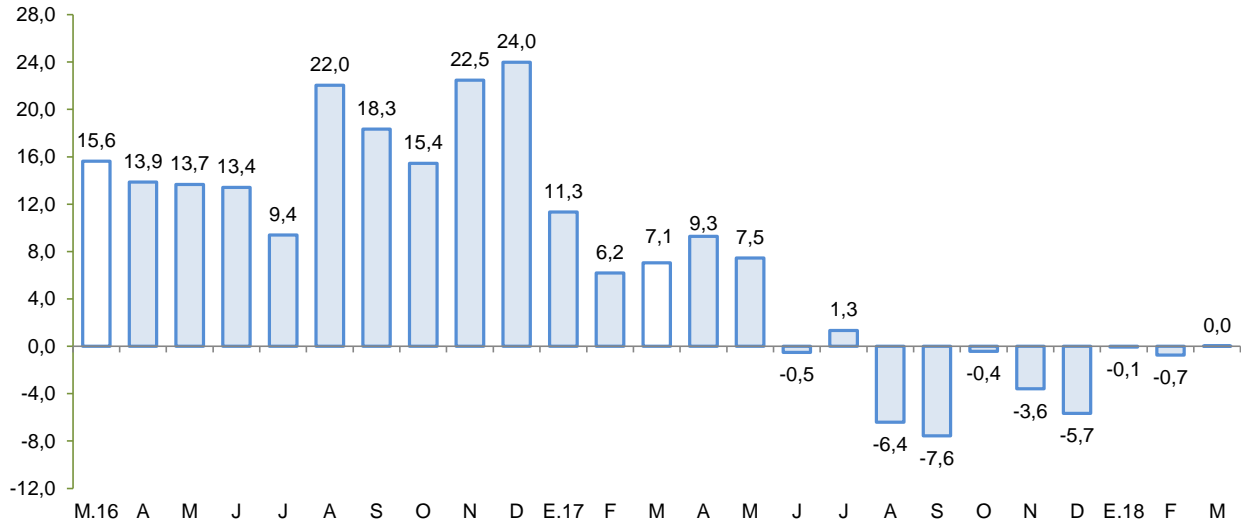

Fuente: SBS y AFP.
Elaboración: BCRP - Sucursal Huancayo.

IV. EJECUCIÓN DEL PRESUPUESTO DE GASTOS DEL GOBIERNO GENERAL

1. Ejecución del Presupuesto de Gastos Corrientes

- El gasto corriente no financiero disminuyó 11,6 por ciento interanual en términos reales en marzo, asociado a los menores montos devengados a nivel del Gobierno Nacional (-38,2 por ciento) como de los municipios (-11,5 por ciento). De otro lado, los gastos corrientes se incrementaron a nivel del Gobierno Regional (14,9 por ciento).

CUADRO Nº 8
AYACUCHO: EJECUCIÓN DEL PRESUPUESTO DE GASTOS CORRIENTES 1/ 2/
(Millones de soles)

	Marzo			Enero - Marzo		
	2 017	2 018	Var % real	2 017	2 018	Var % real
Gobierno Nacional	63,7	39,5	-38,2	134,1	142,9	5,5
Gobierno Regional	63,8	73,6	14,9	188,6	223,3	17,3
Gobiernos locales	20,3	18,0	-11,5	40,7	39,7	-3,5
Total	147,7	131,1	-11,6	363,4	405,9	10,6

1/ Información actualizada al 31 de marzo de 2018

2/ Comprende el gasto en remuneraciones y en bienes y servicios.

Fuente: MEF

Elaboración: BCRP - Sucursal Huancayo.

- En lo que va del primer trimestre, el gasto aumentó en 10,6 por ciento en términos reales, explicado por la mayor ejecución en los tres niveles de gobierno, sobre todo del Gobierno Nacional (5,5 por ciento) y Regional (17,3 por ciento).

2. Ejecución del Presupuesto de Inversiones

- La inversión pública en Ayacucho correspondiente a los tres niveles de gobierno totalizó en marzo S/ 67,9 millones, menor en 7,2 por ciento respecto de marzo del año pasado. Al respecto, la contracción se registró a nivel del Gobierno Central (-53,0 por ciento).

CUADRO Nº 9
AYACUCHO: EJECUCIÓN DEL PRESUPUESTO DE INVERSIONES 1/ 2/
(Millones de soles)

	Marzo			Enero - Marzo		
	2 017	2 018	Var % real	2 017	2 018	Var % real
Gobierno Nacional	22,2	10,5	-53,0	30,6	32,1	3,9
Gobierno Regional	9,1	12,6	38,1	13,3	21,0	56,5
Gobiernos locales	41,6	44,8	7,3	65,1	70,8	7,7
Inversión Pública	72,9	67,9	-7,2	109,0	123,9	12,6

1/ Información actualizada al 31 de marzo de 2018

2/ Comprende la adquisición de activos no financieros.

Fuente: MEF

Elaboración: BCRP - Sucursal Huancayo.

- Respecto al periodo de enero a marzo, la inversión pública sumó S/ 123,9 millones, mayor en 12,6 por ciento respecto al año previo, ante el incremento observado en el Gobierno Nacional (3,9 por ciento) y Regional (56,5 por ciento), además de los municipios (7,7 por ciento). De otro lado, la inversión se orientó principalmente a Saneamiento, Salud, Educación y Transporte, los que en conjunto representaron el 74,9 por ciento del total. Por nivel de gobierno, el mayor desembolso en inversiones fue realizado por los gobiernos locales con una participación de 57,2 por ciento de participación.

GRÁFICO Nº 7
AYACUCHO: CRECIMIENTO DE LA EJECUCIÓN DEL PRESUPUESTO DE INVERSIONES
(Variación % real)

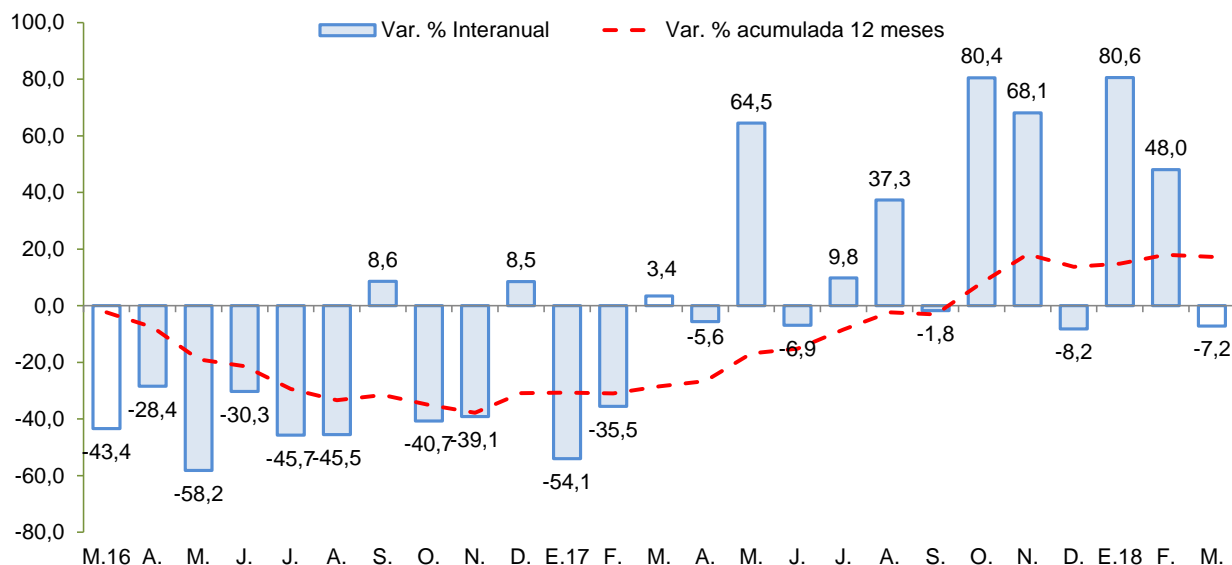

Fuente: MEF.

Elaboración: BCRP - Sucursal Huancayo.

Entre los principales proyectos que se vienen ejecutando, destacan:

- Mejoramiento de la carretera empalme PE-3S (Huayllapampa) – La Quinoa – San Francisco – Puerto Ene – Tzomaveni – Cubantia y Ramal Puente Alto Anapati – Boca Sonoro – Punta Carretera con un PIM de S/ 54,2 millones.
- Reemplazo de 12 puentes en el corredor vial ruta 28A San Clemente – Ayacucho con un PIM de S/ 39,8 millones.
- Mejoramiento y ampliación del servicio de agua potable, saneamiento y desagüe en la ciudad de Palmapampa (S/ 33,8 millones).
- Ampliación de la presa Ancascocha y afianzamiento del valle de Yauca con un PIM de S/ 32,5 millones.
- Rehabilitación y mejoramiento de la carretera Imperial – Mayocc - Ayacucho tramo Mayocc - Huanta con un PIM de S/ 27,2 millones.

V. ANEXOS



ANEXO 1

AYACUCHO: PRODUCCIÓN AGROPECUARIA 1/
(En toneladas)

	2017										2018			TOTAL AGRÍCOLA
	MAR	ABR	MAY	JUN	JUL	AGO	SET	OCT	NOV	DIC	ENE	FEB	MAR	
TOTAL AGRÍCOLA	81 325	107 678	195 647	185 384	87 197	30 663	29 702	28 446	29 411	35 940	46 743	55 192	83 566	TOTAL AGRÍCOLA
Ajo	48	34	189	613	447	37	346	26	0	62	0	15	42	Ajo
Alfalfa	20 290	19 614	19 496	18 596	18 163	17 390	17 014	18 016	19 160	20 361	18 799	18 933	20 034	Alfalfa
Arveja grano seco	14	117	1 328	2 056	1 411	4	0	10	0	0	12	0	1	Arveja grano seco
Arveja grano verde	689	357	326	69	106	108	105	25	93	182	580	1 199	646	Arveja grano verde
Cacao	274	340	902	1 197	999	652	349	209	94	37	0	0	177	Cacao
Café	230	255	503	687	608	417	423	324	253	81	0	0	0	Café
Cebada grano	0	194	1 734	7 191	5 951	101	0	0	14	33	5	0	0	Cebada grano
Cebolla	626	789	882	353	154	38	172	78	90	78	477	385	299	Cebolla
Frijol grano seco	7	213	953	761	230	21	0	5	0	0	1	6	18	Frijol grano seco
Haba grano seco	6	322	2 193	3 155	1 506	4	0	7	10	7	14	4	8	Haba grano seco
Haba grano verde	1 043	1 018	384	42	71	0	30	24	105	171	650	814	1 009	Haba grano verde
Maíz amarillo duro	212	104	277	84	102	0	0	0	0	183	743	307	243	Maíz amarillo duro
Maíz amiláceo	53	1 156	4 634	9 610	5 027	14	0	0	0	7	8	0	58	Maíz amiláceo
Maíz choclo	1 973	1 325	831	32	0	0	0	21	86	392	1 722	2 066	2 271	Maíz choclo
Mashua	0	158	2 307	2 234	898	0	0	0	0	0	0	0	143	Mashua
Melocotón	1 358	1 080	328	110	2	2	0	0	0	2	269	1 038	1 370	Melocotón
Naranja	349	472	529	490	460	356	283	198	103	167	116	110	284	Naranja
Oca	60	383	3 397	2 323	513	0	0	0	0	0	0	0	267	Oca
Olluco	196	791	5 177	5 281	1 534	0	0	0	0	0	16	38	476	Olluco
Palta	832	1 224	1 040	678	609	569	449	418	406	570	429	786	825	Palta
Papa	32 646	51 116	94 624	73 478	19 056	147	58	401	1 192	4 121	11 639	13 328	35 417	Papa
Papaya	126	169	144	108	129	104	106	92	70	63	41	36	45	Papaya
Piña	137	232	248	235	301	128	97	67	89	43	32	33	28	Piña
Plátano	258	276	258	259	250	237	231	238	220	252	80	86	78	Plátano
Quinua	237	451	6 771	5 362	1 296	0	0	0	24	618	1 146	83	1 427	Quinua
Trigo	0	16	731	4 350	5 290	151	0	0	0	13	5	0	17	Trigo
Tuna	5 938	7 066	480	290	239	238	564	225	213	1 154	2 036	5 816	5 178	Tuna
Yuca	305	258	420	503	469	642	416	411	335	413	380	444	419	Yuca
Zapallo	0	21	120	56	83	0	0	0	66	0	60	0	72	Zapallo
TOTAL PECUARIO	9 931	11 844	12 983	11 423	7 178	4 687	3 042	2 673	2 453	2 949	3 194	5 256	9 296	TOTAL PECUARIO
Carne 2/	1 663	1 803	1 881	1 704	1 837	1 520	1 403	1 314	1 364	1 654	1 082	1 302	1 447	Carne 2/
Carne de ovino 2/	153	178	194	189	187	157	154	127	138	144	103	127	139	Carne de ovino 2/
Carne de porcino 2/	218	212	199	211	233	197	179	167	189	207	162	188	186	Carne de porcino 2/
Carne de vacuno 2/	1 058	1 130	1 205	1 058	1 166	930	858	811	833	1 018	650	799	931	Carne de vacuno 2/
Leche de vacuno	8 060	9 841	10 898	9 625	5 254	3 081	1 569	1 293	1 011	1 178	2 027	3 844	7 652	Leche de vacuno

1/ Información preliminar.

2/ Peso neto.

Fuente: MINAGRI

Elaboración: BCRP - Sucursal Huancayo.



ANEXO 2

**AYACUCHO: SUPERFICIE SEMBRADA 1/
(En hectáreas)**

CULTIVO	2016-2017					2017-2018							CULTIVO	
	MAR	ABR	MAY	JUN	JUL	AGO	SET	OCT	NOV	DIC	ENE	FEB		MAR
Ajo	0	0	7	5	0	1	70	128	120	43	24	0	1	Ajo
Arroz cáscara	0	0	0	0	0	16	21	14	3	0	0	2	0	Arroz cáscara
Arveja grano seco	0	5	0	0	6	7	97	795	1 707	1 532	490	4	0	Arveja grano seco
Arveja grano verde	22	33	8	16	50	204	363	454	237	99	65	27	40	Arveja grano verde
Cacao	0	0	0	0	0	0	0	0	344	312	201	114	0	Cacao
Café	25	0	0	0	0	0	0	0	182	85	40	50	0	Café
Cebada grano	0	0	4	36	2	5	13	462	3 803	5 258	3 329	191	78	Cebada grano
Cebolla	4	18	9	6	21	34	52	121	96	21	19	17	3	Cebolla
Frijol grano seco	0	6	4	0	0	0	38	358	783	561	235	0	52	Frijol grano seco
Haba grano seco	0	7	0	0	4	66	690	2 814	2 832	618	92	0	0	Haba grano seco
Haba grano verde	0	10	6	35	26	188	369	471	137	35	1	0	17	Haba grano verde
Maíz amarillo duro	0	0	0	0	0	129	288	174	143	57	29	0	0	Maíz amarillo duro
Maíz amiláceo	0	0	7	0	12	167	2 124	7 469	7 255	2 082	176	11	8	Maíz amiláceo
Maíz choclo	0	0	14	16	36	345	639	602	200	22	4	0	0	Maíz choclo
Oca	0	0	0	0	0	44	286	653	525	99	0	0	0	Oca
Olluco	0	0	16	6	4	63	382	1 112	1 097	207	0	0	0	Olluco
Palto	0	5	0	0	0	13	0	275	133	10	3	2	0	Palto
Papa	9	17	70	99	198	1 465	1 747	7 478	9 006	3 040	597	8	70	Papa
Quinoa	0	0	24	25	87	407	399	3 108	7 161	2 563	607	0	0	Quinoa
Tomate	4	17	9	1	6	13	16	12	12	8	4	8	4	Tomate
Trigo	0	0	10	20	0	21	0	296	2 362	4 090	2 767	93	56	Trigo
Yuca	4	1	3	0	0	137	279	175	147	0	0	3	3	Yuca
Zanahoria	4	5	7	16	7	34	25	29	37	31	15	6	2	Zanahoria
Zapallo	0	0	6	0	1	7	13	11	4	7	1	0	0	Zapallo

1/ Cifras preliminares.

Fuente: DIA - Ayacucho

Elaboración: BCRP - Sucursal Huancayo.



ANEXO 3

AYACUCHO: PRODUCCIÓN MINERA 1/

PRODUCTOS	2017										2018			PRODUCTOS
	MAR	ABR	MAY	JUN	JUL	AGO	SET	OCT	NOV	DIC	ENE	FEB	MAR	
MINERÍA METÁLICA														MINERÍA METÁLICA
Zinc (TMF)	3 680	4 318	4 072	4 553	4 049	3 720	2 899	3 320	3 834	4 997	1 036	3 531	4 286	Zinc (TMF)
Cobre (TMF)	60	68	59	51	43	44	33	62	60	47	17	29	48	Cobre (TMF)
Plata (KGG)	29 236	32 851	34 643	41 761	42 432	41 248	44 044	37 325	33 698	34 228	39 780	35 220	37 444	Plata (KGG)
Plomo (TMF)	510	360	402	465	273	365	259	297	344	337	126	323	281	Plomo (TMF)
Oro (KGG)	731	876	925	1 071	1 016	1 020	1 009	1 011	998	1 009	1 064	886	1 059	Oro (KGG)

1/ Cifras preliminares

Fuente: MINEM.

Elaboración: BCRP, Sucursal Huancayo. Departamento de Estudios Económicos.



ANEXO 4

AYACUCHO: EXPORTACIONES POR GRUPO DE PRODUCTO 1/
(Millones de US\$ FOB)

TIPO	2017										2018 1/			TIPO
	MAR	ABR	MAY	JUN	JUL	AGO	SET	OCT	NOV	DIC	ENE	FEB	MAR	
PRODUCTOS TRADICIONALES	13,2	31,8	22,1	21,2	18,7	42,3	22,1	25,7	29,4	25,2	24,8	20,2	20,9	PRODUCTOS TRADICIONALES
Pesqueros	0,0	0,0	0,0	0,0	0,0	0,0	0,0	0,0	0,0	0,0	0,0	0,0	0,0	Pesqueros
Agrícolas	0,0	0,0	0,0	0,0	0,0	0,0	0,0	0,0	0,0	0,0	0,0	0,0	0,0	Agrícolas
Mineros	13,2	31,8	22,1	21,2	18,7	42,3	22,1	25,7	29,4	25,2	24,8	20,2	20,9	Mineros
PRODUCTOS NO TRADICIONALES	2,6	0,8	1,2	1,5	1,8	1,9	0,8	1,0	0,8	1,0	1,0	1,4	1,8	PRODUCTOS NO TRADICIONALES
Agropecuarios	2,5	0,8	1,1	1,5	1,7	1,8	0,7	0,7	0,7	1,0	0,9	1,4	1,7	Agropecuarios
Maderas y papeles, y sus manufacturas	0,0	0,0	0,0	0,0	0,0	0,0	0,0	0,0	0,0	0,0	0,0	0,0	0,0	Maderas y papeles, y sus manufacturas
Metal - mecánico	0,0	0,0	0,0	0,0	0,0	0,0	0,0	0,0	0,0	0,0	0,0	0,0	0,0	Metal - mecánico
Minería no metálica	0,0	0,0	0,0	0,0	0,0	0,0	0,0	0,0	0,0	0,0	0,0	0,0	0,0	Minería no metálica
Pesqueros	0,0	0,0	0,0	0,0	0,0	0,0	0,0	0,0	0,0	0,0	0,0	0,0	0,0	Pesqueros
Químicos	0,0	0,0	0,0	0,0	0,0	0,0	0,0	0,0	0,0	0,0	0,0	0,0	0,0	Químicos
Sidero - metalúrgico	0,0	0,0	0,0	0,0	0,0	0,0	0,0	0,0	0,0	0,0	0,0	0,0	0,0	Sidero - metalúrgico
Textiles	0,0	0,0	0,0	0,0	0,1	0,0	0,0	0,2	0,0	0,0	0,1	0,0	0,0	Textiles
Otros	0,0	0,0	0,0	0,0	0,0	0,0	0,0	0,1	0,0	0,0	0,0	0,0	0,0	Otros
OTROS	0,0	0,0	0,0	0,0	0,0	0,0	0,0	0,0	0,0	0,0	0,0	0,0	0,0	OTROS
TOTAL EXPORTACIONES	15,7	32,7	23,3	22,7	20,6	44,2	22,9	26,8	30,1	26,2	25,8	21,6	22,7	TOTAL EXPORTACIONES

1/ Cifras Preliminares.

Fuente: SUNAT.

Elaboración: BCRP - Sucursal Huancayo.



ANEXO 5

AYACUCHO: INGRESOS CORRIENTES DEL GOBIERNO CENTRAL
(Millones de soles)

	2017										2018			
	MAR	ABR	MAY	JUN	JUL	AGO	SET	OCT	NOV	DIC	ENE	FEB	MAR	
I. INGRESOS TRIBUTARIOS	8,7	8,1	8,9	9,3	9,9	9,7	9,5	9,6	9,5	9,9	13,6	9,8	10,0	I. INGRESOS TRIBUTARIOS
1). Impuesto a la Renta	4,4	3,6	3,4	3,6	3,5	3,1	3,3	3,4	3,4	3,4	4,8	4,2	4,9	1). Impuesto a la Renta
Personas Naturales	1,5	1,2	1,6	1,5	1,5	1,4	1,6	1,4	1,5	1,7	2,3	1,9	2,0	Personas Naturales
Personas Jurídicas	1,6	1,1	1,3	1,4	1,4	1,5	1,6	1,7	1,7	1,7	2,5	2,0	1,5	Personas Jurídicas
Regularización	1,3	1,3	0,5	0,7	0,6	0,1	0,1	0,4	0,2	0,0	0,0	0,2	1,4	Regularización
2). Impuesto a las Importaciones	0,0	0,0	0,0	0,0	0,0	0,0	0,0	0,0	0,0	0,0	0,0	0,0	0,0	2). Impuesto a las Importaciones
3). Impuesto General a las Ventas (IGV)	2,8	2,8	3,1	3,7	4,1	4,3	4,2	4,0	4,3	4,1	6,2	3,9	3,4	3). Impuesto General a las Ventas (IGV)
Operaciones Internas	2,8	2,8	3,1	3,7	4,1	4,3	4,2	4,0	4,3	4,1	6,2	3,9	3,4	Operaciones Internas
Operaciones Externas	0,0	0,0	0,0	0,0	0,0	0,0	0,0	0,0	0,0	0,0	0,0	0,0	0,0	Operaciones Externas
4). Impuesto Selectivo al Consumo (ISC)	0,0	0,0	0,0	0,0	0,0	0,0	0,0	0,0	0,0	0,0	0,0	0,0	0,0	4). Impuesto Selectivo al Consumo (ISC)
5). Régimen Mype Tributario	0,7	0,6	0,9	1,0	0,9	1,1	1,1	1,2	1,1	1,3	1,8	1,0	0,9	5). Régimen Mype Tributario
6). Otros Ingresos Tributarios	0,7	1,1	1,5	1,1	1,3	1,1	0,9	1,0	0,7	1,1	0,9	0,8	0,7	6). Otros Ingresos Tributarios
II. INGRESOS NO TRIBUTARIOS	1,4	0,3	0,4	0,1	0,5	0,5	0,7	1,1	0,8	0,6	0,3	0,7	0,8	II. INGRESOS NO TRIBUTARIOS
TOTAL INGRESOS (I+II)	10,1	8,3	9,3	9,4	10,4	10,2	10,2	10,7	10,2	10,5	14,0	10,5	10,7	TOTAL INGRESOS (I+II)

Fuente: SUNAT

Elaboración: BCRP - Sucursal Huancayo.



ANEXO 6

AYACUCHO: EJECUCIÓN DEL PRESUPUESTO DE GASTOS DEL GOBIERNO NACIONAL 1/
(Millones de soles)

	2017										2018			
	MAR	ABR	MAY	JUN	JUL	AGO	SET	OCT	NOV	DIC	ENE	FEB	MAR	
GASTOS NO FINANCIEROS	89,7	115,8	114,8	87,5	96,9	87,6	64,8	121,5	126,9	124,7	74,9	68,5	53,1	GASTOS NO FINANCIEROS
a. GASTOS CORRIENTES	63,7	63,4	48,0	74,3	76,4	63,9	45,6	64,8	69,6	94,0	68,9	34,6	39,5	a. GASTOS CORRIENTES
1. Personal y obligaciones sociales	16,8	14,8	15,1	14,5	16,8	14,7	12,6	14,5	14,0	20,0	20,2	16,3	17,3	1. Personal y obligaciones sociales
2. Pensiones y prestaciones sociales	1,7	2,0	1,7	0,8	1,9	0,7	0,7	2,0	1,7	1,5	2,1	3,1	3,1	2. Pensiones y prestaciones sociales
3. Bienes y servicios	20,6	23,3	20,3	19,6	28,5	22,4	23,2	21,0	42,3	38,7	22,2	15,5	19,0	3. Bienes y servicios
4. Donaciones y transferencias 2/	0,0	3,5	0,0	0,0	0,0	0,0	0,2	4,0	0,1	1,0	0,0	-0,3	0,0	4. Donaciones y transferencias 2/
5. Otros gastos	24,5	19,7	10,9	39,4	29,3	26,2	8,9	23,2	11,5	32,9	24,4	0,0	0,0	5. Otros gastos
b. GASTOS DE CAPITAL	26,1	52,4	66,8	13,2	20,5	23,7	19,2	56,8	57,3	30,7	6,1	33,9	13,6	b. GASTOS DE CAPITAL
1. Adquisición de activos no finan.	22,2	52,3	66,8	13,2	20,5	23,7	19,2	56,7	57,3	30,6	6,1	15,5	10,5	1. Adquisición de activos no finan.
2. Donaciones y transferencias 2/	3,7	0,0	0,0	0,0	0,0	0,0	0,0	0,0	0,0	0,0	0,0	0,0	0,0	2. Donaciones y transferencias 2/
3. Otros gastos de capital	0,2	0,1	0,0	0,0	0,0	0,0	0,0	0,1	0,0	0,1	0,0	18,4	3,1	3. Otros gastos de capital

1/ Información actualizada al 31 de marzo de 2018

2/ Neto de transferencias intergubernamentales.

Fuente: MEF

Elaboración: BCRP - Sucursal Huancayo.

ANEXO 7

AYACUCHO: EJECUCIÓN DEL PRESUPUESTO DE GASTOS DEL GOBIERNO REGIONAL 1/
(Millones de soles)

	2017										2018			
	MAR	ABR	MAY	JUN	JUL	AGO	SET	OCT	NOV	DIC	ENE	FEB	MAR	
GASTOS NO FINANCIEROS	72,9	88,0	89,5	91,6	101,6	94,1	98,0	131,6	119,2	236,6	76,1	81,9	86,2	GASTOS NO FINANCIEROS
a. GASTOS CORRIENTES	63,8	70,2	71,3	73,6	83,2	76,9	77,1	83,7	99,5	154,8	75,8	73,9	73,6	a. GASTOS CORRIENTES
1. Personal y obligaciones sociales	47,5	53,8	51,7	54,0	60,0	54,9	54,1	59,3	74,4	94,1	65,7	61,3	59,5	1. Personal y obligaciones sociales
2. Pensiones y prestaciones sociales	4,2	4,1	3,9	3,9	5,1	4,2	4,0	3,9	4,7	8,3	5,3	4,1	4,1	2. Pensiones y prestaciones sociales
3. Bienes y servicios	11,9	12,1	15,4	15,6	18,0	17,7	18,5	20,5	19,7	51,6	4,8	8,4	9,8	3. Bienes y servicios
4. Donaciones y transferencias	0,1	0,0	0,0	0,0	0,0	0,0	0,0	0,0	0,0	0,0	0,0	0,0	0,0	4. Donaciones y transferencias
5. Otros gastos	0,2	0,2	0,2	0,1	0,0	0,1	0,6	0,1	0,7	0,8	0,0	0,1	0,2	5. Otros gastos
b. GASTOS DE CAPITAL	9,1	17,8	18,2	18,0	18,5	17,2	20,9	47,8	19,7	81,8	0,3	8,0	12,6	b. GASTOS DE CAPITAL
1. Adquisición de activos no finan.	9,1	17,8	17,9	12,2	18,5	17,2	20,4	47,8	19,7	81,8	0,3	8,0	12,6	1. Adquisición de activos no financieros
2. Donaciones y transferencias	0,0	0,0	0,3	5,9	0,0	0,0	0,5	0,0	0,0	0,0	0,0	0,0	0,0	2. Donaciones y transferencias
3. Otros gastos de capital	0,0	0,0	0,0	0,0	0,0	0,0	0,0	0,0	0,0	0,0	0,0	0,0	0,0	3. Otros gastos de capital

1/ Información actualizada al 31 de marzo de 2018

Fuente: MEF

Elaboración: BCRP - Sucursal Huancayo.

ANEXO 8

AYACUCHO: EJECUCIÓN DEL PRESUPUESTO DE GASTOS DE LOS GOBIERNOS LOCALES 1/
(Millones de soles)

	2017										2018			
	MAR	ABR	MAY	JUN	JUL	AGO	SET	OCT	NOV	DIC	ENE	FEB	MAR	
GASTOS NO FINANCIEROS	61,9	59,3	69,6	63,6	95,9	69,7	76,2	73,9	78,5	184,0	11,3	36,4	63,3	GASTOS NO FINANCIEROS
a. GASTOS CORRIENTES	20,3	16,6	19,0	19,6	18,5	20,7	15,8	18,9	19,8	37,8	7,3	14,4	18,0	a. GASTOS CORRIENTES
1. Personal y obligaciones sociales	4,1	3,2	3,6	3,5	4,1	3,4	3,2	3,7	3,3	4,5	3,4	3,7	4,0	1. Personal y obligaciones sociales
2. Pensiones y prestaciones sociales	0,3	0,8	1,6	1,1	1,4	2,6	1,2	1,7	1,9	3,1	0,2	0,2	0,3	2. Pensiones y prestaciones sociales
3. Bienes y servicios	14,4	10,1	14,2	12,7	12,6	13,1	10,1	10,8	11,9	25,9	3,4	10,2	13,4	3. Bienes y servicios
4. Donaciones y transferencias	1,1	2,4	-0,6	2,2	0,3	1,4	1,1	2,6	2,1	4,1	0,2	0,2	0,2	4. Donaciones y transferencias
5. Otros gastos	0,3	0,1	0,2	0,1	0,1	0,1	0,1	0,1	0,6	0,1	0,1	0,1	0,1	5. Otros gastos
b. GASTOS DE CAPITAL	41,6	42,7	50,7	43,9	77,3	49,0	60,4	55,0	58,7	146,2	4,0	22,0	45,3	b. GASTOS DE CAPITAL
1. Adquisición de activos no finan.	41,6	41,0	49,2	43,1	76,8	48,1	59,9	54,1	58,3	146,1	4,0	22,0	44,8	1. Adquisición de activos no financieros
2. Donaciones y transferencias	0,0	1,7	1,5	0,9	0,5	1,0	0,5	0,9	0,4	0,1	0,0	0,0	0,5	2. Donaciones y transferencias
3. Otros gastos de capital	0,0	0,0	0,0	0,0	0,0	0,0	0,0	0,0	0,0	0,0	0,0	0,0	0,0	3. Otros gastos de capital

1/ Información actualizada al 31 de marzo de 2018

Fuente: MEF

Elaboración: BCRP - Sucursal Huancayo.

ANEXO 9

AYACUCHO: MOROSIDAD
(En porcentajes)

	2017											2018		
	FEB	MAR	ABR	MAY	JUN	JUL	AGO	SET	OCT	NOV	DIC	ENE	FEB	
I. BANCA MÚLTIPLE	6,8	6,8	6,9	6,8	6,6	6,6	6,3	6,1	6,1	6,3	6,0	6,3	6,3	I. BANCA MÚLTIPLE
II. INSTITUCIONES NO BANCARIAS														II. INSTITUCIONES NO BANCARIAS
Empresas Financieras	4,6	4,5	4,7	4,7	4,9	4,8	4,8	5,0	5,0	5,1	4,8	5,1	5,0	Empresas Financieras
Cajas Municipales	4,9	4,8	5,0	5,1	4,8	5,0	5,1	4,9	5,1	5,1	4,6	4,9	5,2	Cajas Municipales
Cajas Rurales	5,4	4,7	4,9	5,0	-	4,8	4,7	4,5	4,6	4,7	4,2	4,3	4,8	Cajas Rurales
Edpymes	9,4	11,5	11,4	9,3	7,3	7,5	7,6	8,5	8,6	9,3	9,7	11,8	13,2	Edpymes
III. ENTIDADES ESTATALES														III. ENTIDADES ESTATALES
Banco de la Nación 1/	2,0	1,9	2,0	2,0	2,0	2,0	1,8	1,8	1,8	1,8	1,7	1,7	1,6	Banco de la Nación 1/
Agrobanco 2/	1,2	1,1	1,6	1,6	1,8	2,9	2,9	3,2	3,8	3,4	2,6	2,7	2,7	Agrobanco 2/
Total	5,4	5,3	5,4	5,4	5,3	5,4	5,2	5,1	5,2	5,2	4,9	5,1	5,2	Total

1/ Sólo considera los créditos de consumo e hipotecario

2/ No considera los créditos a las demás empresas del sector.

Fuente: SBS y AFP.

Elaboración: BCRP - Sucursal Huancayo.