

**BANCO CENTRAL DE RESERVA DEL PERÚ**  
SUCURSAL HUANCAYO



**AYACUCHO: Síntesis de Actividad Económica**  
**Febrero 2018<sup>1</sup>**

**Departamento de Estudios Económicos**

---

<sup>1</sup> En el presente informe participaron Francisco Callupe Casaño y Sergio Carrasco Mamani.

## ÍNDICE

	<i>Página</i>
<b>RESUMEN EJECUTIVO</b> .....	<b>3</b>
<b>I. ACTIVIDAD PRODUCTIVA</b> .....	<b>5</b>
1. Actividad primaria .....	5
1.1 Sector agropecuario .....	5
1.2 Sector minería .....	6
2. Otros indicadores sectoriales .....	7
2.1 Sector construcción .....	7
2.2 Arribos a los establecimientos de hospedaje .....	8
<b>II. SECTOR EXTERNO</b> .....	<b>9</b>
1. Exportaciones .....	9
<b>III. CRÉDITO Y DEPÓSITOS</b> .....	<b>10</b>
1. Créditos .....	10
2. Depósitos .....	12
<b>IV. EJECUCIÓN DEL PRESUPUESTO DE GASTOS DEL GOBIERNO GENERAL</b> .....	<b>13</b>
1. Ejecución del presupuesto de Gastos Corrientes .....	13
2. Ejecución del presupuesto de Inversiones .....	14
<b>V. ANEXOS</b> .....	<b>16</b>



## RESUMEN EJECUTIVO

---

### Principales hechos de importancia

- En el segundo mes del año, el sector primario mostró resultados negativos al contraerse el sector agropecuario (-2,7 por ciento) y minero (-0,7 por ciento). De otro lado, en el primer bimestre de 2018, se registró la disminución del sector agropecuario (-2,6 por ciento) mientras que creció el sector minero (1,6 por ciento).
- En cuanto a los otros indicadores de actividad económica en la región, destacó el crecimiento en febrero de los despachos de cemento (8,1 por ciento), el crédito directo total (13,1 por ciento) y la inversión pública (48,0 por ciento).

### Actividad primaria

- El **sector agropecuario** disminuyó 2,7 por ciento en febrero, debido a la menor producción agrícola (-8,7 por ciento) en productos como quinua, papa y maíz choclo. Contrariamente aumentó la parte pecuaria (7,4 por ciento) en carne de vacuno y ovino.
- La **actividad minera** se contrajo en 0,7 por ciento en febrero, explicado por la menor producción de cobre (-55,2 por ciento), plomo (-26,0 por ciento) y zinc (-1,7 por ciento). En el periodo acumulado de enero a febrero se registró una expansión de 1,6 por ciento.

### Otros indicadores de actividad económica

- Los **despachos de cemento** aumentaron 8,1 por ciento, debido a la recuperación de la ejecución de la inversión pública en todos los niveles de gobierno.
- El **crédito directo total** en la región (S/ 1 354 millones) creció en 13,1 por ciento, con relación a febrero de 2017. Los **créditos de consumo e hipotecario** registraron crecimientos de 17,1 y 26,2 por ciento, respectivamente.
- Por su parte, la **inversión pública** (S/ 45,6 millones) en febrero aumentó 48,0 por ciento ante la expansión en la ejecución en todos los niveles de gobierno. En cuanto a los proyectos de inversión pública con mayor desembolso en el mes, destacaron: Creación de la carretera de intercomunicación en el distrito de Ocros, provincia de Huamanga (S/ 2,0 millones); Mejoramiento de la prestación de servicios educativos de la I.E. Mariscal Cáceres de Ayacucho (S/ 2,0 millones); Ampliación y mejoramiento de los servicios turísticos públicos en el distrito de Quinua, provincia de Huamanga (S/ 1,8 millones); Mejoramiento de los servicios de salud en los puestos de salud del distrito de Vischongo, provincia de Vilcashuamán (S/ 1,6 millones); y Mejoramiento de la prestación de servicios educativos del nivel primaria y secundaria de la I.E. Nuestra Señora de las Mercedes (S/ 1,5 millones).

**CUADRO N° 1**  
**AYACUCHO: OTROS INDICADORES DE ACTIVIDAD ECONÓMICA**  
 (Variación % respecto a similar mes del año anterior)

	<b>Set.17</b>	<b>Oct.17</b>	<b>Nov.17</b>	<b>Dic.17</b>	<b>Ene.18</b>	<b>Feb.18</b>
Despachos de cemento 1/	↑ 32,3	↑ 15,0	↑ 34,2	↑ 15,9	↑ 3,9	↑ 8,1
Arribos a los establec. de hospedaje	↓ -2,3	↑ 1,7	↓ -0,3	↑ 5,4	↑ 32,1	
Crédito total 2/	↑ 13,3	↑ 12,4	↑ 11,7	↑ 12,4	↑ 13,2	↑ 13,1
Crédito de consumo 2/	↑ 17,0	↑ 15,9	↑ 15,7	↑ 15,6	↑ 15,7	↑ 17,1
Crédito hipotecario 2/	↑ 18,7	↑ 19,7	↑ 21,3	↑ 24,3	↑ 22,7	↑ 26,2
Inversión pública 2/	↓ -1,8	↑ 80,4	↑ 68,1	↓ -8,2	↑ 80,6	↑ 48,0

1/ En términos reales.

2/ En términos nominales.

Fuentes: BCRP - Sucursal Huancayo, UNACEM, MINCETUR, SBS y MEF.

## I. ACTIVIDAD PRODUCTIVA

### 1. Actividad primaria

#### 1.1 Sector agropecuario

- La actividad agropecuaria disminuyó 2,7 por ciento en febrero, por la menor producción agrícola (-8,7 por ciento) aunque fue contrarrestando parcialmente por el incremento de la parte pecuaria (7,4 por ciento). En el primer bimestre del año, el sector disminuyó 2,6 por ciento, explicado por la contracción de la parte agrícola (-7,6 por ciento).

**CUADRO N° 2**  
**AYACUCHO: SECTOR AGROPECUARIO 1/**  
(Toneladas)

Subsectores	Estructura Porcentual 2016 2/	Febrero			Enero - Febrero				
		2017	2018	Var.%	Contribución al crecimiento 3/	2017	2018	Var.%	Contribución al crecimiento
<b>AGRÍCOLA</b>	<b>67,3</b>			<b>-8,7</b>	<b>-5,5</b>			<b>-7,6</b>	<b>-4,8</b>
<b>Mercado externo</b>									
<b>y agroindustria</b>	<b>14,5</b>			<b>-1,9</b>	<b>-0,1</b>			<b>35,2</b>	<b>1,7</b>
Cacao	5,4	3	0	-100,0	0,0	3	0	-100,0	0,0
Quinua	4,0	383	83	-78,3	-1,2	856	1 229	43,6	0,8
Café	3,6	0	0	-	0,0	0	0	-	0,0
Palta	1,2	613	786	28,2	0,7	977	1 215	24,4	0,5
<b>Mercado interno</b>	<b>52,8</b>			<b>-9,2</b>	<b>-5,4</b>			<b>-11,2</b>	<b>-6,5</b>
Papa	26,8	17 564	13 328	-24,1	-6,2	32 825	24 967	-23,9	-6,4
Maíz amiláceo	4,3	10	0	-100,0	0,0	27	8	-70,4	0,0
Alfalfa	4,8	20 819	18 933	-9,1	-0,7	40 023	37 732	-5,7	-0,5
Cebada grano	1,6	0	0	-	0,0	0	5	-	0,0
Trigo	1,6	0	0	-	0,0	0	5	-	0,0
Haba grano seco	1,5	0	4	-	0,0	6	18	200,0	0,0
Tuna	1,8	4 314	5 816	34,8	2,5	6 330	7 852	24,0	1,4
Maíz choclo	1,0	2 176	2 066	-5,1	-0,2	3 906	3 788	-3,0	-0,1
Arveja grano seco	1,1	0	0	-	0,0	0	12	-	0,0
Olluco	1,2	0	38	-	0,0	0	54	-	0,0
Frijol grano seco	0,8	0	6	-	0,0	1	7	600,0	0,0
Arveja grano verde	0,6	980	1 199	22,3	0,6	1 744	1 779	2,0	0,1
<b>PECUARIO</b>	<b>32,7</b>			<b>7,4</b>	<b>2,7</b>			<b>5,7</b>	<b>2,1</b>
Carne de Vacuno	15,7	740	799	8,0	1,3	1 350	1 449	7,3	1,2
Leche Vacuno	7,3	3 763	3 844	2,2	0,2	5 640	5 871	4,1	0,3
Carne de Ovino	3,2	113	127	12,5	0,4	219	230	5,2	0,2
Carne de Porcino	2,1	173	188	8,7	0,2	319	350	9,6	0,3
<b>SECTOR AGROPECUARIO</b>	<b>100,0</b>			<b>-2,7</b>	<b>-2,7</b>			<b>-2,6</b>	<b>-2,6</b>

1/ Cifras preliminares.

2/ A precios de 2007.

3/ En base a la estructura de similar periodo de 2016

4/ Peso neto.

Fuente: MINAGRI

Elaboración: BCRP - Sucursal Huancayo.

- La disminución del subsector agrícola en febrero (-8,7 por ciento), obedeció a la menor producción orientada al mercado externo y agroindustria (-1,9 por ciento) sobre todo en quinua (-78,3 por ciento) por un desfase en las siembras a inicio de la campaña. Del mismo modo, disminuyó la producción para el mercado interno (-9,2 por ciento) por la contracción en la producción de papa (-24,1 por ciento), maíz choclo (-5,1 por ciento) y alfalfa (-9,1 por ciento). Respecto al comportamiento del acumulado bimestral, el subsector se contrajo en 2,6 por ciento, como efecto de la menor producción de papa (-23,9 por ciento), maíz choclo (-3,0 por ciento) y alfalfa (-5,7 por ciento).

- Respecto a la parte pecuaria, la expansión de 7,4 por ciento en febrero, obedeció principalmente a la mayor producción de carnes de vacuno y ovino (8,0 y 12,5 por ciento, respectivamente). Por otra parte, el incremento anual de 5,7 por ciento en el periodo enero – febrero, se sustentó en la expansión de carne y leche de vacuno (7,3 y 4,1 por ciento, respectivamente).
- Con relación a las siembras, en lo que va de la campaña 2017 – 2018, se instalaron un total de 117,6 mil hectáreas, nivel mayor en 3,3 por ciento, por mayores siembras en cultivos transitorios (1,9 por ciento) siendo explicado en cultivos como papa (4,5 por ciento) y quinua (11,2 por ciento).

**CUADRO N° 3**  
**AYACUCHO: SUPERFICIE SEMBRADA 1/**  
(Hectáreas)

	Campaña agrícola 2/		Variación	
	2016/2017	2017/2018	Absoluta	Porcentual
<b>CULTIVOS TRANSITORIOS</b>	<b>112 945</b>	<b>115 121</b>	<b>2 176</b>	<b>1,9</b>
Arveja grano verde	1 409	1 459	50	3,5
Arveja grano seco	4 501	4 632	131	2,9
Cebada grano	14 021	13 061	- 960	-6,8
Frijol grano seco	1 990	1 975	- 15	-0,8
Haba grano seco	6 857	7 112	255	3,7
Haba grano verde	1 594	1 182	- 412	-25,8
Maíz amiláceo	19 661	19 284	- 377	-1,9
Maíz amarillo	824	820	- 4	-0,5
Maíz choclo	1 518	1 812	294	19,4
Oca	1 436	1 603	167	11,6
Olluco	2 780	2 861	81	2,9
Papa	22 339	23 341	1 002	4,5
Quinua	12 816	14 245	1 429	11,2
Trigo	9 933	9 629	- 304	-3,1
Yuca	510	741	231	45,3
Otros	10 756	11 364	608	5,7
<b>CULTIVOS PERMANENTES</b>	<b>913</b>	<b>2 454</b>	<b>1 541</b>	<b>168,8</b>
Palto	115	436	321	279,1
Café	0	357	357	-
Otros	798	1 661	863	108,1
<b>Total</b>	<b>113 858</b>	<b>117 575</b>	<b>3 717</b>	<b>3,3</b>

1/ Cifras preliminares.

2/ Corresponde al periodo de agosto a febrero.

Fuente: Dirección regional de Agricultura de Ayacucho.

Elaboración: BCRP, Sucursal Huancayo. Departamento de Estudios Económicos.

## 1.2 Sector minería

- La producción minera disminuyó 0,7 por ciento en febrero, debido a la menor producción de metales básicos como cobre (-55,2 por ciento), plomo (-26,0 por ciento) y zinc (-1,7 por ciento). En el acumulado bimestral, el sector se expandió en 1,6 por ciento, sustentado en la mayor producción de oro (6,0 por ciento) y plata (25,6 por ciento).
- Entre enero y febrero, en términos de participación en el Valor Bruto de Producción (VBP) minero, destacó el oro con 51,3 por ciento, seguido de plata (35,3 por ciento) y zinc (12,1 por ciento).

**CUADRO N° 4**  
**AYACUCHO: SECTOR MINERÍA 1/**  
(Variación % real respecto a similar periodo del año anterior)

Mineral	Estructura Porcentual 2016 2/	Febrero			Enero - Febrero				
		2017	2018	Var.%	Contribución 3/	2017	2018	Var.%	Contribución 3/
Oro (Onzas troy)	50,2	28 059	28 479	1,5	0,7	59 129	62 675	6,0	3,0
Plata (Onzas troy)	25,2	1 134 138	1 132 362	- 0,2	-0,1	1 919 427	2 411 327	25,6	7,3
Zinc (TMF)	20,9	3 594	3 531	- 1,7	-0,3	7 308	4 567	-37,5	-7,4
Plomo (TMF)	2,9	436	323	- 26,0	-0,5	868	449	-48,2	-0,9
Cobre (TMF)	0,8	64	29	- 55,2	-0,5	99	46	-54,0	-0,4
<b>SECTOR MINERÍA 2/</b>	<b>100,0</b>			<b>-0,7</b>	<b>-0,7</b>			<b>1,6</b>	<b>1,6</b>

1/ Cifras preliminares.

2/ A precios de 2007.

3/ En base a la estructura porcentual de similar periodo de 2016.

Fuente: Ministerio de Energía y Minas.

Elaboración: BCRP, Sucursal Huancayo. Departamento de Estudios Económicos.

**GRÁFICO N° 1**  
**AYACUCHO: CRECIMIENTO DE LA PRODUCCIÓN MINERA**  
(Variación % real respecto a similar mes del año anterior)

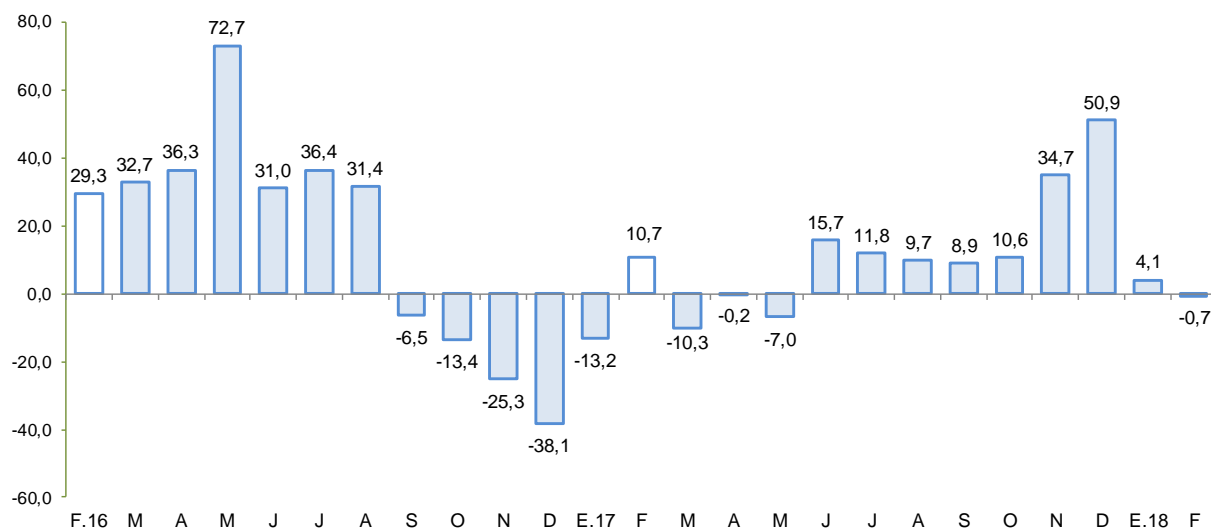

Fuente: MINEM.

Elaboración: BCRP - Sucursal Huancayo.

- El precio promedio del oro en febrero fue US\$/oz.tr. 1 332,0; mayor en 0,1 por ciento respecto del mes anterior, este incremento estuvo asociado a la depreciación del dólar frente a sus principales contrapartes.

## 2. Otros indicadores sectoriales

### 2.1 Sector construcción

- En febrero, los despachos de cemento crecieron 8,1 por ciento frente a similar mes del año 2017, situación que estuvo en concordancia con la recuperación de la ejecución de la inversión pública en los tres niveles de gobierno. De otro lado, la expansión en el acumulado bimestral (7,6 por ciento) obedeció sobre todo al incremento de la inversión ejecutada a nivel del Gobierno Nacional (153,5 por ciento).

**GRÁFICO N° 2**  
**AYACUCHO: CRECIMIENTO DEL SECTOR CONSTRUCCIÓN**  
 (Variación % real respecto a similar mes del año anterior)

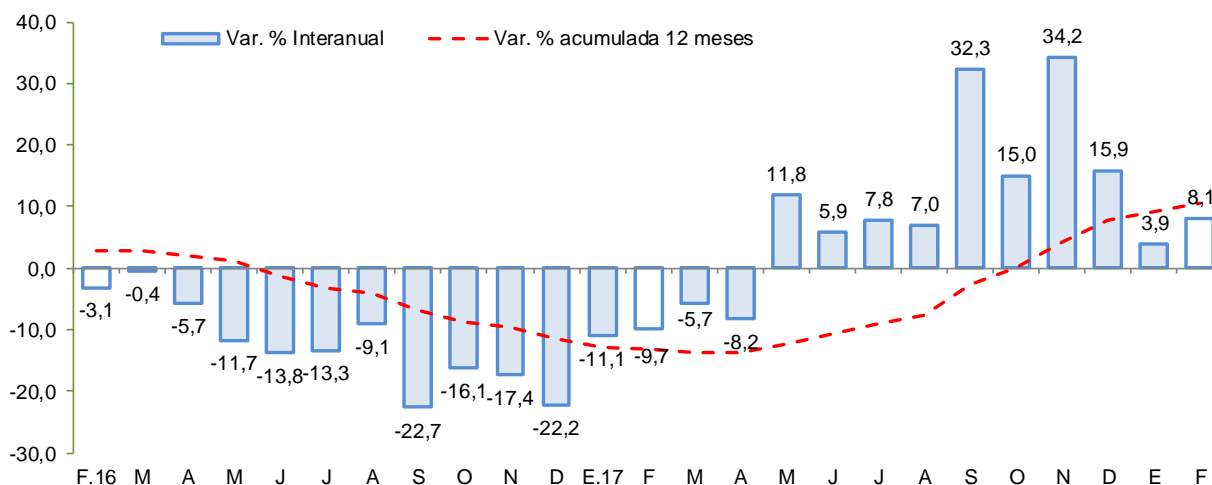

Fuente: UNACEM S.A.A.  
 Elaboración: BCRP - Sucursal Huancayo.

## 2.2 Arribos a los establecimientos de hospedaje

- El número de arribos a los establecimientos de hospedaje (44,9 mil) aumentó 32,1 por ciento en enero de 2018, respecto a similar mes del año previo, debido a un efecto base, puesto que el año pasado hubo temor por los potenciales visitantes ante la ocurrencia de fenómenos climáticos adversos por la presencia de El Niño. Es de precisar que, más del 70 por ciento de las visitas se efectúan con fines de trabajo, siendo los principales destinos las provincias de Huamanga y Huanta.

**GRÁFICO N° 3**  
**AYACUCHO: CRECIMIENTO DE ARRIBOS A ESTABLECIMIENTOS DE HOSPEDAJE**  
 (Variación %)

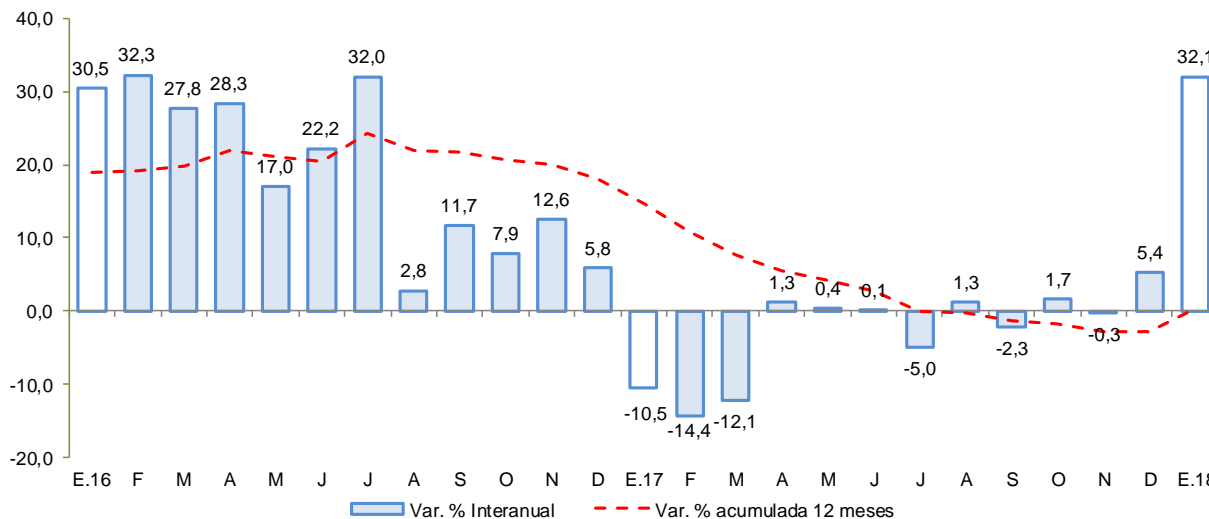

Fuente: MINCETUR  
 Elaboración: BCRP - Sucursal Huancayo.



## II. SECTOR EXTERNO

### 1. Exportaciones

- En febrero, el valor de las exportaciones totalizó US\$ 21,6 millones, menor en 16,6 por ciento respecto a igual mes del año pasado, ante la contracción de las exportaciones tradicionales (-16,9 por ciento) y no tradicionales (-11,8 por ciento).

**CUADRO Nº 5**  
**AYACUCHO: EXPORTACIONES POR GRUPO DE PRODUCTOS 1/**  
(Valor FOB en millones de US\$)

TIPO	Estructura %	Febrero			Enero - Febrero		
		2016	2 017	2 018	Var.%	2 017	2 018
<b>PRODUCTOS TRADICIONALES</b>	<b>88,0</b>	<b>24,3</b>	<b>20,2</b>	<b>-16,9</b>	<b>39,1</b>	<b>45,0</b>	<b>14,9</b>
Pesqueros	0,0	0,0	0,0	-	0,0	0,0	-
Agrícolas	0,0	0,0	0,0	-	0,0	0,0	-
Mineros	88,0	24,3	20,2	-16,9	39,1	45,0	14,9
<b>PRODUCTOS NO TRADICIONALES</b>	<b>12,0</b>	<b>1,6</b>	<b>1,4</b>	<b>-11,8</b>	<b>3,7</b>	<b>2,4</b>	<b>-35,7</b>
Agropecuarios	11,4	1,5	1,4	-8,8	3,5	2,3	-36,1
Maderas y papeles	0,0	0,0	0,0	-	0,0	0,0	-
Metal - mecánico	0,0	0,0	0,0	-	0,0	0,0	-
Minería no metálica	0,0	0,0	0,0	-	0,0	0,0	-
Pesqueros	0,0	0,0	0,0	-	0,0	0,0	-
Químicos	0,0	0,0	0,0	-	0,0	0,0	42,8
Sidero - metalúrgico	0,0	0,0	0,0	-	0,0	0,0	-
Textiles	0,5	0,1	0,0	-	0,1	0,1	-39,6
Otros	0,1	0,0	0,0	-	0,0	0,0	242,4
<b>OTROS 2/</b>	<b>0,0</b>	<b>0,0</b>	<b>0,0</b>	<b>-</b>	<b>0,0</b>	<b>0,0</b>	<b>-</b>
<b>TOTAL EXPORTACIONES</b>	<b>100,0</b>	<b>25,9</b>	<b>21,6</b>	<b>-16,6</b>	<b>42,8</b>	<b>47,3</b>	<b>10,5</b>

1/ Cifras preliminares.

2/ Comprende la venta de combustibles y la reparación de bienes de capital.

Fuente: SUNAT.

Elaboración: BCRP - Sucursal Huancayo.

- En cuanto a las **exportaciones tradicionales**, la contracción obedeció a las menores ventas de productos mineros (-16,9 por ciento) principalmente de cobre (-100,0 por ciento) y por las nulas ventas a China. De otro lado, con relación a la parte **no tradicional**, se registró una disminución de 11,8 por ciento, por las menores ventas de productos agropecuarios (-8,8 por ciento) ante las menores exportaciones de cacao, quinua y tara, con destino a Corea del Sur, Estados Unidos de América y China.
- En el periodo enero - febrero, las ventas acumularon US\$ 47,3 millones, mayor en 10,5 por ciento con relación al año previo, debido a la expansión de los **productos tradicionales** (14,9 por ciento) pese a que disminuyeron los productos **no tradicionales** (-35,7 por ciento). Al respecto, en el primer caso, como efecto de las mayores ventas de productos mineros como oro (30,0 por ciento) por mayores volúmenes exportados a Suiza e India. En lo que respecta a los productos no tradicionales, la contracción se atribuyó a menores ventas de productos agropecuarios (-36,1 por ciento), sobretudo de quinua (-37,3 por ciento) y tara (-94,1 por ciento). En el caso de quinua, el volumen exportado fue de 410 toneladas, nivel menor en 35,2 por ciento a similar lapso del año pasado. En cuanto a su precio promedio de exportación se registró un nivel de US\$ 2,1 frente a US\$ 2,2 por kilogramo, siendo los principales destinos Estados Unidos de América y Países Bajos.

- En cuanto a su composición, los **productos tradicionales** tuvieron una participación del 95,0 por ciento, nivel mayor en 3,6 de punto porcentual a lo registrado en el periodo enero a febrero de 2017, ante la expansión de los **productos tradicionales**.
- Por destinos, destacaron en participación Suiza (82,0 por ciento), India (11,7 por ciento) y España (1,9 por ciento). Por productos, la canasta exportadora estuvo conformada principalmente por oro (95,0 por ciento), palta (2,4 por ciento), quinua (1,9 por ciento) y tara (0,2 por ciento).

### III. CRÉDITO Y DEPÓSITOS<sup>2</sup>

#### 1. Créditos

- Los **créditos** en Ayacucho totalizaron S/ 1 354 millones en febrero, mayor en 0,7 por ciento respecto de enero pasado y en 13,1 por ciento con relación a similar mes de 2017. Respecto al mes anterior, influenciaron los mayores saldos del Banco de la Nación (2,7 por ciento), Banca Múltiple (0,7 por ciento) y las Cajas Municipales (1,6 por ciento). Con relación a febrero de 2017, se expandieron los saldos colocados por el Banco de la Nación (27,9 por ciento), Banca Múltiple (9,2 por ciento), Cajas Municipales (20,1 por ciento) y de las Financieras (9,6 por ciento), sustentándose en préstamos de consumo y a microempresas.

**CUADRO Nº 6**  
**AYACUCHO: CRÉDITO DIRECTO**  
(Saldos en millones de soles)

	Estructura % Feb-18	Saldos en millones de soles con TCF 1/		Tasa de crecimiento (%)	
		Ene-18	Feb-18	Mes	12 Meses
<b>Banco de la Nación</b>	<b>9,5</b>	<b>125</b>	<b>129</b>	<b>2,7</b>	<b>27,9</b>
<b>Agrobanco</b>	<b>3,6</b>	<b>50</b>	<b>48</b>	<b>-4,1</b>	<b>-10,6</b>
<b>Banca Múltiple</b>	<b>44,2</b>	<b>594</b>	<b>598</b>	<b>0,7</b>	<b>9,2</b>
<b>Instituciones No Bancarias</b>	<b>42,8</b>	<b>575</b>	<b>579</b>	<b>0,6</b>	<b>17,1</b>
Financieras	9,2	124	124	0,6	9,6
Cajas Municipales	29,4	392	398	1,6	20,1
Cajas Rurales	4,0	57	54	-5,5	12,0
Edpymes	0,2	2	2	-2,5	136,8
Arrendamiento Financiero	0,0	0	0	-	-
<b>TOTAL</b>	<b>100,0</b>	<b>1 345</b>	<b>1 354</b>	<b>0,7</b>	<b>13,1</b>
<b>Empresas</b>	<b>64,1</b>	<b>869</b>	<b>868</b>	<b>-0,1</b>	<b>10,3</b>
<b>Personas</b>	<b>35,9</b>	<b>476</b>	<b>486</b>	<b>2,1</b>	<b>18,6</b>
Consumo	29,8	395	403	2,1	17,1
Hipotecario	6,1	81	83	1,9	26,2
MN	97,6	1 312	1 321	0,7	13,1
ME	2,4	33	33	-0,5	13,8
ME (Mill. US\$)		10	10	-0,5	13,8

1/ TCF = Tipo de Cambio Fijo (S/ 3.24 por US\$)

Fuente: SBS y AFP.

Elaboración: BCRP, Sucursal Huancayo. Departamento de Estudios Económicos.

- Respecto al tipo de crédito, lo orientado a empresas (64,1 por ciento de participación), mostró un incremento de 10,3 por ciento con relación a febrero de 2017, por mayores créditos a la pequeña y micro empresa, en sectores como comercio y servicios. De otro lado, en el mismo lapso, los créditos para personas crecieron en 18,6 por ciento, por mayores saldos de créditos de consumo (17,1 por ciento) a lo que se sumó el aumento de los créditos hipotecarios (26,2 por ciento).

<sup>2</sup> Se presentan los saldos de los créditos y depósitos al cierre de operaciones de febrero de 2018. Cabe destacar que los saldos de las cuentas expresadas en moneda extranjera se valúan al tipo de cambio constante de febrero de 2017 (S/ 3,31 por dólar), a fin de aislar el efecto de la valuación cambiaria sobre los saldos en dicha moneda.

**GRÁFICO Nº 4**  
**AYACUCHO: CRECIMIENTO DEL CREDITO DIRECTO**  
(Variación % respecto a similar mes del año anterior)

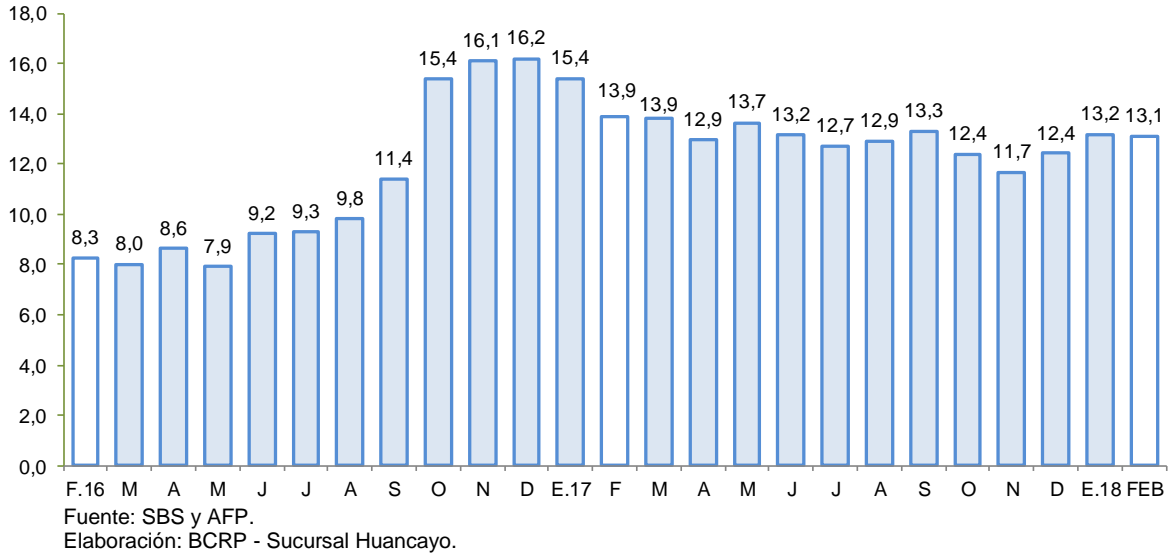

- Por tipo de moneda, respecto del mes previo, crecieron los saldos en moneda nacional (0,7 por ciento) pero disminuyeron en moneda extranjera (-0,5 por ciento). En términos interanuales, crecieron los saldos en moneda nacional (13,1 por ciento) y en moneda extranjera (13,8 por ciento). El ratio de dolarización se situó en 2,4 por ciento en febrero, nivel similar en comparación a lo observado en febrero de 2017.
- Respecto a la morosidad en Ayacucho, al término de enero se situó en 5,1 por ciento, siendo similar respecto a enero del año pasado. Los ratios más altos se registraron en las Edpymes (11,8 por ciento) y en la Banca Múltiple (6,3 por ciento), principalmente en créditos a micro y pequeña empresa.

**GRÁFICO Nº 5**  
**AYACUCHO: TASA DE MOROSIDAD 1/ 2/**  
(En porcentaje)

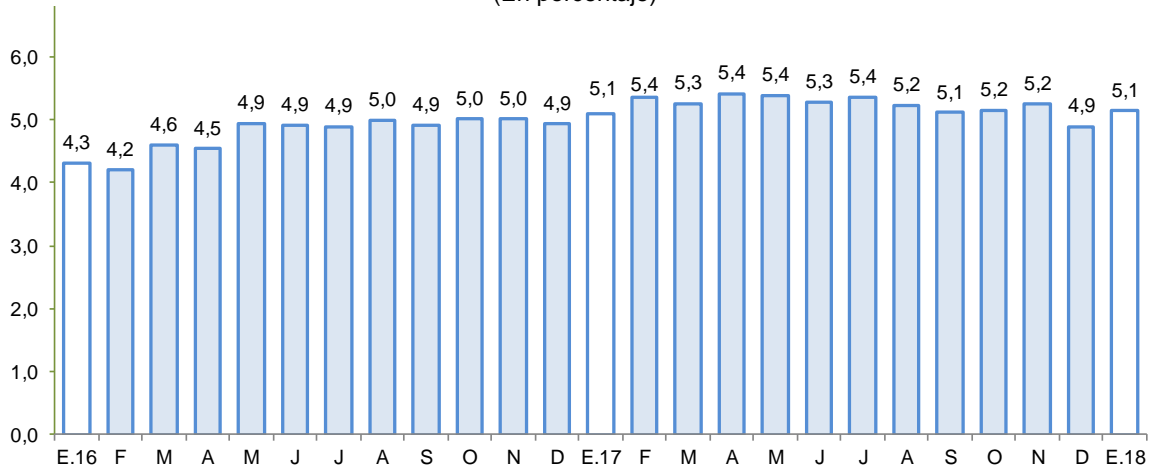

1/ Preliminar.

2/ Morosidad = (créditos vencidos + créditos en cobranza judicial) / colocaciones brutas.

Fuente: SBS y AFP.

Elaboración: BCRP - Sucursal Huancayo.



## 2. Depósitos

- Los **depósitos** registraron un saldo de S/ 949 millones, menor en 3,2 por ciento respecto de enero pasado, explicado por la disminución de los saldos de la Banca Múltiple (-6,8 por ciento) y del Banco de la Nación (-1,2 por ciento). Con relación a febrero de 2017, la contracción de 0,7 por ciento obedeció a la menor captación de fondos de las Instituciones No Bancarias (-12,7 por ciento) en particular de las Financieras (-56,1 por ciento). A lo anterior, contrarrestó parcialmente las mayores captaciones de la Banca Múltiple (3,0 por ciento) y de las Cajas Municipales (20,4 por ciento), los que ofrecieron mayores tasas de interés para captar fondos del público, como también por las campañas para atraer depósitos procedentes de los retiros por fondos previsionales de personas jubiladas, ofreciéndoles cuentas de depósitos a plazos más prolongados.
- Según tipo de depósito, en términos interanuales se observó una contracción en la modalidad a la vista (-14,2 por ciento) y a plazo (-24,9 por ciento), aunque contrarrestado parcialmente por el incremento en la modalidad de ahorro (25,2 por ciento). Por tipo de moneda, los depósitos en soles disminuyeron en 0,2 por ciento y en moneda extranjera cayeron en 5,7 por ciento.

**CUADRO Nº 7**  
**AYACUCHO: DEPÓSITOS**  
(Saldos en millones de soles)

	Saldos en millones de soles con TCF 1/		Tasa de crecimiento (%)	
	Ene-18	Feb-18	Mes	12 Meses
<b>Banco de la Nación</b>	<b>340</b>	<b>335</b>	<b>-1,2</b>	<b>3,6</b>
<b>Banca Múltiple</b>	<b>435</b>	<b>405</b>	<b>-6,8</b>	<b>3,0</b>
<b>Instituciones No Bancarias</b>	<b>207</b>	<b>209</b>	<b>0,9</b>	<b>-12,7</b>
Financieras	47	46	-1,8	-56,1
Cajas Municipales	156	158	1,8	20,4
Cajas Rurales	5	5	-0,7	53,3
<b>TOTAL</b>	<b>981</b>	<b>949</b>	<b>-3,2</b>	<b>-0,7</b>
Vista	254	224	-11,6	-14,2
Ahorro	503	507	0,9	25,2
A plazo	224	218	-3,0	-24,9
MN	897	868	-3,3	-0,2
ME	84	82	-2,8	-5,7
ME (Mill. US\$)	26	25	-2,8	-5,7

1/ TCF = Tipo de Cambio Fijo (S/ 3.24 por US\$)

Fuente: SBS y AFP.

Elaboración: BCRP, Sucursal Huancayo. Departamento de Estudios Económicos.

- La tasa de dolarización fue de 8,6 por ciento, menor en 0,5 de punto porcentual respecto de febrero de 2017, lo que se explica, por la mayor disminución relativa de los depósitos en moneda extranjera.

**GRÁFICO Nº 6**  
**AYACUCHO: CRECIMIENTO DE LOS DEPÓSITOS**  
(Variación % respecto a similar periodo del año anterior)

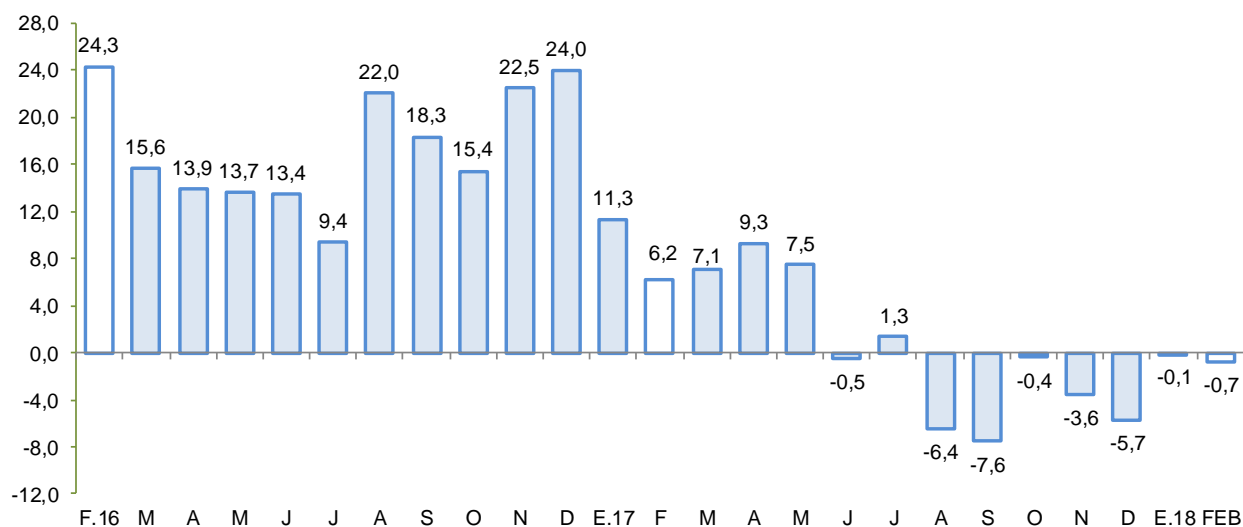

Fuente: SBS y AFP.  
Elaboración: BCRP - Sucursal Huancayo.

#### IV. EJECUCIÓN DEL PRESUPUESTO DE GASTOS DEL GOBIERNO GENERAL

##### 1. Ejecución del Presupuesto de Gastos Corrientes

- El gasto corriente no financiero aumentó 6,2 por ciento interanual en términos reales en febrero, asociado principalmente a los mayores montos devengados a nivel del Gobierno Regional (18,8 por ciento) como de los municipios (4,4 por ciento). El incremento a nivel del Gobierno Regional, obedeció a mayores pagos por remuneraciones para el programa de logros de aprendizaje de estudiantes de la educación básica regular.

**CUADRO Nº 8**  
**AYACUCHO: EJECUCIÓN DEL PRESUPUESTO DE GASTOS CORRIENTES 1/ 2/**  
(Millones de soles)

	Febrero			Enero - Febrero		
	2017	2018	Var %real	2017	2018	Var %real
Gobierno Nacional	39,2	34,6	-12,9	70,5	103,4	45,0
Gobierno Regional	61,5	73,9	18,8	124,8	149,7	18,6
Gobiernos locales	13,6	14,4	4,4	20,5	21,7	4,6
<b>Total</b>	<b>114,3</b>	<b>122,9</b>	<b>6,2</b>	<b>215,7</b>	<b>274,8</b>	<b>25,9</b>

1/ Información actualizada al 28 de febrero de 2018

2/ Comprende el gasto en remuneraciones y en bienes y servicios.

Fuente: MEF

Elaboración: BCRP - Sucursal Huancayo.

- En lo que va del primer bimestre, el gasto aumentó en 25,9 por ciento en términos reales, explicado por la mayor ejecución en los tres niveles de gobierno, sobre todo del Gobierno Nacional (45,0 por ciento) y Regional (18,6 por ciento).

## 2. Ejecución del Presupuesto de Inversiones

- La inversión pública en Ayacucho correspondiente a los tres niveles de gobierno totalizó en febrero S/ 45,6 millones, mayor en 48,0 por ciento respecto de febrero del año pasado. Al respecto, la expansión más significativa fue a nivel del Gobierno Central (106,6 por ciento).

**CUADRO Nº 9**  
**AYACUCHO: EJECUCIÓN DEL PRESUPUESTO DE INVERSIONES 1/ 2/**  
(Millones de soles)

	Febrero			Enero - Febrero		
	2 017	2 018	Var %real	2 017	2 018	Var %real
Gobierno Nacional	7,4	15,5	106,6	8,4	21,6	153,5
Gobierno Regional	4,0	8,0	99,2	4,1	8,3	98,2
Gobiernos locales	19,0	22,0	14,5	23,5	26,0	9,3
<b>Inversión Pública</b>	<b>30,4</b>	<b>45,6</b>	<b>48,0</b>	<b>36,1</b>	<b>56,0</b>	<b>53,1</b>

1/ Información actualizada al 28 de febrero de 2018

2/ Comprende la adquisición de activos no financieros.

Fuente: MEF

Elaboración: BCRP - Sucursal Huancayo.

- Respecto al periodo de enero a febrero, la inversión pública sumó S/ 56,0 millones, mayor en 53,1 por ciento respecto al año previo, ante el incremento observado en el Gobierno Nacional (153,5 por ciento) y Regional (98,2 por ciento). De otro lado, la inversión se orientó principalmente a Saneamiento, Salud, Educación y Transporte, los que en conjunto representaron el 75,0 por ciento del total. Por nivel de gobierno, el mayor desembolso en inversiones fue realizado por los gobiernos locales con una participación de 46,5 por ciento de participación.

**GRÁFICO Nº 7**  
**AYACUCHO: CRECIMIENTO DE LA EJECUCIÓN DEL PRESUPUESTO DE INVERSIONES**  
(Variación % real)

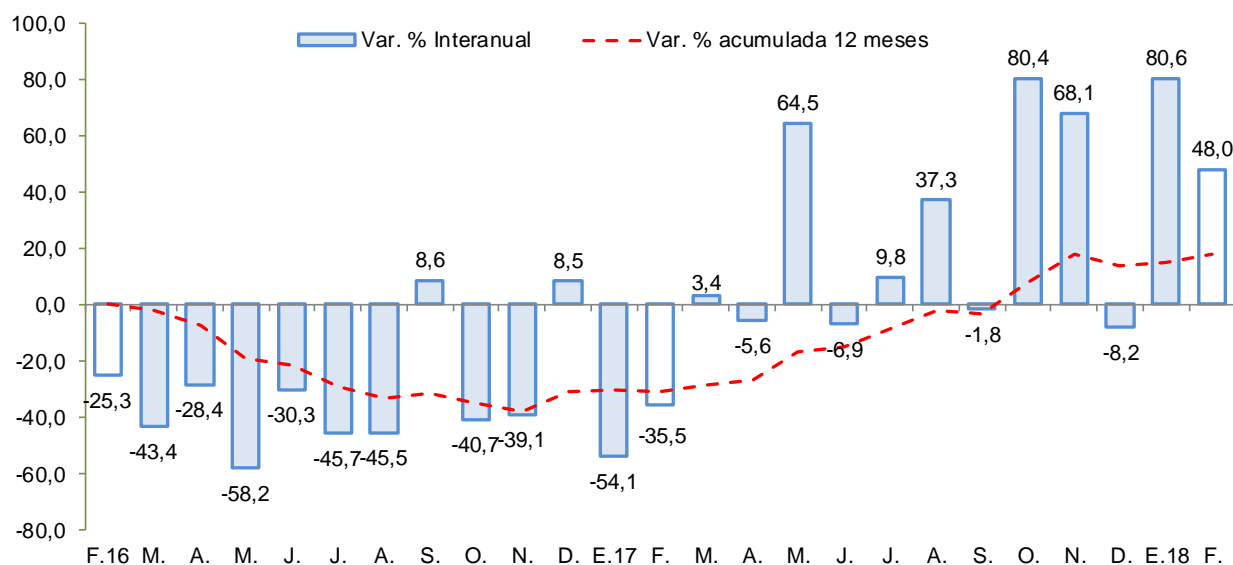

Fuente: MEF.

Elaboración: BCRP - Sucursal Huancayo.

Entre los principales proyectos que se vienen ejecutando el 2018 destacan:

- Mejoramiento de la carretera empalme PE-3S (Huayllapampa) – La Quinoa – San Francisco – Puerto Ene – Tzomaveni – Cubantia y Ramal Puente Alto Anapati – Boca Sonoro – Punta Carretera con un PIM de S/ 54,2 millones.
- Reemplazo de 12 puentes en el corredor vial ruta 28A San Clemente – Ayacucho con un PIM de S/ 39,8 millones.
- Rehabilitación y mejoramiento de la carretera Imperial – Mayocc - Ayacucho tramo Mayocc - Huanta con un PIM de S/ 27,2 millones.
- Mejoramiento y ampliación del servicio de agua potable, saneamiento y desagüe en la ciudad de Palmapampa (S/ 24,5 millones).
- Creación de los servicios de agua potable y alcantarillado en nueve asociaciones del sector de Yanama, distrito de Carmen Alto, provincia de Huamanga con un PIM de S/ 19,1 millones.

## V. ANEXOS





ANEXO 1

AYACUCHO: PRODUCCIÓN AGROPECUARIA 1/  
(En toneladas)

	2017												2018		
	FEB	MAR	ABR	MAY	JUN	JUL	AGO	SET	OCT	NOV	DIC	ENE	FEB		
<b>TOTAL AGRÍCOLA</b>	<b>60 832</b>	<b>81 325</b>	<b>107 678</b>	<b>195 647</b>	<b>185 384</b>	<b>87 197</b>	<b>30 663</b>	<b>29 702</b>	<b>28 446</b>	<b>29 411</b>	<b>35 940</b>	<b>46 005</b>	<b>53 109</b>	<b>TOTAL AGRÍCOLA</b>	
Ajo	10	48	34	189	613	447	37	346	26	0	62	0	15	Ajo	
Alfalfa	20 819	20 290	19 614	19 496	18 596	18 163	17 390	17 014	18 016	19 160	20 361	18 799	18 933	Alfalfa	
Arveja grano seco	0	14	117	1 328	2 056	1 411	4	0	10	0	0	12	0	Arveja grano seco	
Arveja grano verde	980	689	357	326	69	106	108	105	25	93	182	580	1 199	Arveja grano verde	
Cacao	3	274	340	902	1 197	999	652	349	209	94	37	0	0	Cacao	
Café	0	230	255	503	687	608	417	423	324	253	81	0	0	Café	
Cebada grano	0	0	194	1 734	7 191	5 951	101	0	0	14	33	5	0	Cebada grano	
Cebolla	582	626	789	882	353	154	38	172	78	90	78	477	385	Cebolla	
Frijol grano seco	0	7	213	953	761	230	21	0	5	0	0	1	6	Frijol grano seco	
Haba grano seco	0	6	322	2 193	3 155	1 506	4	0	7	10	7	14	4	Haba grano seco	
Haba grano verde	1 162	1 043	1 018	384	42	71	0	30	24	105	171	650	814	Haba grano verde	
Maíz amarillo duro	66	212	104	277	84	102	0	0	0	0	183	743	307	Maíz amarillo duro	
Maíz amiláceo	10	53	1 156	4 634	9 610	5 027	14	0	0	0	7	8	0	Maíz amiláceo	
Maíz choclo	2 176	1 973	1 325	831	32	0	0	21	86	392	1 722	2 066	2 066	Maíz choclo	
Mashua	0	0	158	2 307	2 234	898	0	0	0	0	0	0	0	Mashua	
Melocotón	847	1 358	1 080	328	110	2	2	0	0	0	2	269	1 038	Melocotón	
Naranja	145	349	472	529	490	460	356	283	198	103	167	116	110	Naranja	
Oca	0	60	383	3 397	2 323	513	0	0	0	0	0	0	0	Oca	
Olluco	0	196	791	5 177	5 281	1 534	0	0	0	0	0	16	38	Olluco	
Palta	613	832	1 224	1 040	678	609	569	449	418	406	570	429	786	Palta	
Papa	17 564	32 646	51 116	94 624	73 478	19 056	147	58	401	1 192	4 121	11 639	13 328	Papa	
Papaya	96	126	169	144	108	129	104	106	92	70	63	41	36	Papaya	
Piña	225	137	232	248	235	301	128	97	67	89	43	32	33	Piña	
Plátano	261	258	276	258	259	250	237	231	238	220	252	80	86	Plátano	
Quinua	383	237	451	6 771	5 362	1 296	0	0	0	24	618	1 146	83	Quinua	
Trigo	0	0	16	731	4 350	5 290	151	0	0	0	13	5	0	Trigo	
Tuna	4 314	5 938	7 066	480	290	239	238	564	225	213	1 154	2 036	5 816	Tuna	
Yuca	489	305	258	420	503	469	642	416	411	335	413	380	444	Yuca	
Zapallo	30	0	21	120	56	83	0	0	0	66	0	60	0	Zapallo	
<b>TOTAL PECUARIO</b>	<b>5 072</b>	<b>9 931</b>	<b>11 844</b>	<b>12 983</b>	<b>11 423</b>	<b>7 178</b>	<b>4 687</b>	<b>3 042</b>	<b>2 673</b>	<b>2 453</b>	<b>2 949</b>	<b>3 194</b>	<b>5 256</b>	<b>TOTAL PECUARIO</b>	
<b>Carne 2/</b>	<b>1 193</b>	<b>1 663</b>	<b>1 803</b>	<b>1 881</b>	<b>1 704</b>	<b>1 837</b>	<b>1 520</b>	<b>1 403</b>	<b>1 314</b>	<b>1 364</b>	<b>1 654</b>	<b>1 082</b>	<b>1 302</b>	<b>Carne 2/</b>	
Carne de ovino 2/	113	153	178	194	189	187	157	154	127	138	144	103	127	Carne de ovino 2/	
Carne de porcino 2/	173	218	212	199	211	233	197	179	167	189	207	162	188	Carne de porcino 2/	
Carne de vacuno 2/	740	1 058	1 130	1 205	1 058	1 166	930	858	811	833	1 018	650	799	Carne de vacuno 2/	
Leche de vacuno	3 763	8 060	9 841	10 898	9 625	5 254	3 081	1 569	1 293	1 011	1 178	2 027	3 844	Leche de vacuno	

1/ Información preliminar.

2/ Peso neto.

Fuente: MINAGRI

Elaboración: BCRP - Sucursal Huancayo.



**ANEXO 2**

**AYACUCHO: SUPERFICIE SEMBRADA 1/  
(En hectáreas)**

CULTIVO	2016-2017						2017-2018							CULTIVO
	FEB	MAR	ABR	MAY	JUN	JUL	AGO	SET	OCT	NOV	DIC	ENE	FEB	
Ajo	60	0	0	7	5	0	1	70	128	120	43	24	0	Ajo
Arroz cáscara	0	0	0	0	0	0	16	21	14	3	0	0	2	Arroz cáscara
Arveja grano seco	17	0	5	0	0	6	7	97	795	1 707	1 532	490	4	Arveja grano seco
Arveja grano verde	37	22	33	8	16	50	204	363	454	237	109	65	27	Arveja grano verde
Cacao	0	0	0	0	0	0	0	0	0	344	312	201	114	Cacao
Café	0	25	0	0	0	0	0	0	0	182	85	40	50	Café
Cebada grano	366	0	0	4	36	2	5	13	462	3 803	5 258	3 329	191	Cebada grano
Cebolla	4	4	18	9	6	21	34	52	121	96	21	19	17	Cebolla
Frijol grano seco	45	0	6	4	0	0	0	38	358	783	561	235	0	Frijol grano seco
Haba grano seco	0	0	7	0	0	4	66	690	2 814	2 832	618	92	0	Haba grano seco
Haba grano verde	20	0	10	6	35	26	176	365	468	137	35	1	0	Haba grano verde
Maíz amarillo duro	0	0	0	0	0	0	129	288	174	143	57	29	0	Maíz amarillo duro
Maíz amiláceo	3	0	0	7	0	12	167	2 124	7 469	7 255	2 082	176	11	Maíz amiláceo
Maíz choclo	0	0	0	14	16	36	345	639	602	200	22	4	0	Maíz choclo
Oca	0	0	0	0	0	0	44	282	653	525	99	0	0	Oca
Olluco	0	0	0	16	6	4	63	382	1 112	1 097	207	0	0	Olluco
Palto	63	0	5	0	0	0	13	0	275	133	10	3	2	Palto
Papa	48	9	17	70	99	198	1 465	1 747	7 478	9 006	3 040	597	8	Papa
Quinoa	0	0	0	24	25	87	407	399	3 108	7 161	2 563	607	0	Quinoa
Tomate	7	4	17	9	1	6	13	16	12	12	8	4	8	Tomate
Trigo	271	0	0	10	20	0	21	0	296	2 362	4 090	2 767	93	Trigo
Yuca	3	4	1	3	0	0	137	279	175	147	0	0	3	Yuca
Zanahoria	3	4	5	7	16	7	34	25	29	37	31	15	6	Zanahoria
Zapallo	1	0	0	6	0	1	7	13	11	4	7	1	0	Zapallo

1/ Cifras preliminares.

Fuente: DIA - Ayacucho

Elaboración: BCRP - Sucursal Huancayo.



**ANEXO 3**

**AYACUCHO: PRODUCCIÓN MINERA 1/**

PRODUCTOS	2017											2018		PRODUCTOS
	FEB	MAR	ABR	MAY	JUN	JUL	AGO	SET	OCT	NOV	DIC	ENE	FEB	
<b>MINERÍA METÁLICA</b>														<b>MINERÍA METÁLICA</b>
Zinc (TMF)	3 594	3 680	4 318	4 072	4 553	4 049	3 720	2 899	3 320	3 834	4 997	1 036	3 531	Zinc (TMF)
Cobre (TMF)	64	60	68	59	51	43	44	33	62	60	47	17	29	Cobre (TMF)
Plata (KGG)	35 276	29 236	32 851	34 643	41 761	42 432	41 248	44 044	37 325	33 698	34 228	39 780	35 220	Plata (KGG)
Plomo (TMF)	436	510	360	402	465	273	365	259	297	344	337	126	323	Plomo (TMF)
Oro (KGG)	873	731	876	925	1 071	1 016	1 020	1 009	1 011	998	1 009	1 064	886	Oro (KGG)

1/ Cifras preliminares

Fuente: MINEM.

Elaboración: BCRP, Sucursal Huancayo. Departamento de Estudios Económicos.



**ANEXO 4**

**AYACUCHO: EXPORTACIONES POR GRUPO DE PRODUCTO 1/  
(Millones de US\$ FOB)**

TIPO	2017											2018 1/		TIPO
	FEB	MAR	ABR	MAY	JUN	JUL	AGO	SET	OCT	NOV	DIC	ENE	FEB	
<b>PRODUCTOS TRADICIONALES</b>	<b>24,3</b>	<b>13,2</b>	<b>31,8</b>	<b>22,1</b>	<b>21,2</b>	<b>18,7</b>	<b>42,3</b>	<b>22,1</b>	<b>25,7</b>	<b>29,4</b>	<b>25,2</b>	<b>24,8</b>	<b>20,2</b>	<b>PRODUCTOS TRADICIONALES</b>
Pesqueros	0,0	0,0	0,0	0,0	0,0	0,0	0,0	0,0	0,0	0,0	0,0	0,0	0,0	Pesqueros
Agrícolas	0,0	0,0	0,0	0,0	0,0	0,0	0,0	0,0	0,0	0,0	0,0	0,0	0,0	Agrícolas
Mineros	24,3	13,2	31,8	22,1	21,2	18,7	42,3	22,1	25,7	29,4	25,2	24,8	20,2	Mineros
<b>PRODUCTOS NO TRADICIONALES</b>	<b>1,6</b>	<b>2,6</b>	<b>0,8</b>	<b>1,2</b>	<b>1,5</b>	<b>1,8</b>	<b>1,9</b>	<b>0,8</b>	<b>1,0</b>	<b>0,8</b>	<b>1,0</b>	<b>1,0</b>	<b>1,4</b>	<b>PRODUCTOS NO TRADICIONALES</b>
Agropecuarios	1,5	2,5	0,8	1,1	1,5	1,7	1,8	0,7	0,7	0,7	1,0	0,9	1,4	Agropecuarios
Maderas y papeles, y sus manufacturas	0,0	0,0	0,0	0,0	0,0	0,0	0,0	0,0	0,0	0,0	0,0	0,0	0,0	Maderas y papeles, y sus manufacturas
Metal - mecánico	0,0	0,0	0,0	0,0	0,0	0,0	0,0	0,0	0,0	0,0	0,0	0,0	0,0	Metal - mecánico
Minería no metálica	0,0	0,0	0,0	0,0	0,0	0,0	0,0	0,0	0,0	0,0	0,0	0,0	0,0	Minería no metálica
Pesqueros	0,0	0,0	0,0	0,0	0,0	0,0	0,0	0,0	0,0	0,0	0,0	0,0	0,0	Pesqueros
Químicos	0,0	0,0	0,0	0,0	0,0	0,0	0,0	0,0	0,0	0,0	0,0	0,0	0,0	Químicos
Sidero - metalúrgico	0,0	0,0	0,0	0,0	0,0	0,0	0,0	0,0	0,0	0,0	0,0	0,0	0,0	Sidero - metalúrgico
Textiles	0,1	0,0	0,0	0,0	0,0	0,1	0,0	0,0	0,2	0,0	0,0	0,1	0,0	Textiles
Otros	0,0	0,0	0,0	0,0	0,0	0,0	0,0	0,0	0,1	0,0	0,0	0,0	0,0	Otros
<b>OTROS</b>	<b>0,0</b>	<b>0,0</b>	<b>0,0</b>	<b>0,0</b>	<b>0,0</b>	<b>0,0</b>	<b>0,0</b>	<b>0,0</b>	<b>0,0</b>	<b>0,0</b>	<b>0,0</b>	<b>0,0</b>	<b>0,0</b>	<b>OTROS</b>
<b>TOTAL EXPORTACIONES</b>	<b>25,9</b>	<b>15,7</b>	<b>32,7</b>	<b>23,3</b>	<b>22,7</b>	<b>20,6</b>	<b>44,2</b>	<b>22,9</b>	<b>26,8</b>	<b>30,1</b>	<b>26,2</b>	<b>25,8</b>	<b>21,6</b>	<b>TOTAL EXPORTACIONES</b>

1/ Cifras Preliminares.

Fuente: SUNAT.

Elaboración: BCRP - Sucursal Huancayo.

ANEXO 5

**AYACUCHO: INGRESOS CORRIENTES DEL GOBIERNO CENTRAL  
(Millones de soles)**

	2017												2018		
	FEB	MAR	ABR	MAY	JUN	JUL	AGO	SET	OCT	NOV	DIC	ENE	FEB		
<b>I. INGRESOS TRIBUTARIOS</b>	7,6	8,7	8,1	8,9	9,3	9,9	9,7	9,5	9,6	9,5	9,9	13,6	9,8	<b>I. INGRESOS TRIBUTARIOS</b>	
<b>1). Impuesto a la Renta</b>	3,5	4,4	3,6	3,4	3,6	3,5	3,1	3,3	3,4	3,4	3,4	4,8	4,2	<b>1). Impuesto a la Renta</b>	
Personas Naturales	1,3	1,5	1,2	1,6	1,5	1,5	1,4	1,6	1,4	1,5	1,7	2,3	1,9	Personas Naturales	
Personas Jurídicas	2,0	1,6	1,1	1,3	1,4	1,4	1,5	1,6	1,7	1,7	1,7	2,5	2,0	Personas Jurídicas	
Regularización	0,2	1,3	1,3	0,5	0,7	0,6	0,1	0,1	0,4	0,2	0,0	0,0	0,2	Regularización	
<b>2). Impuesto a las Importaciones</b>	0,0	0,0	0,0	0,0	0,0	0,0	0,0	0,0	0,0	0,0	0,0	0,0	0,0	<b>2). Impuesto a las Importaciones</b>	
<b>3). Impuesto General a las Ventas (IGV)</b>	3,0	2,8	2,8	3,1	3,7	4,1	4,3	4,2	4,0	4,3	4,1	6,2	3,9	<b>3). Impuesto General a las Ventas (IGV)</b>	
Operaciones Internas	3,0	2,8	2,8	3,1	3,7	4,1	4,3	4,2	4,0	4,3	4,1	6,2	3,9	Operaciones Internas	
Operaciones Externas	0,0	0,0	0,0	0,0	0,0	0,0	0,0	0,0	0,0	0,0	0,0	0,0	0,0	Operaciones Externas	
<b>4). Impuesto Selectivo al Consumo (ISC)</b>	0,0	0,0	0,0	0,0	0,0	0,0	0,0	0,0	0,0	0,0	0,0	0,0	0,0	<b>4). Impuesto Selectivo al Consumo (ISC)</b>	
<b>5). Régimen Mype Tributario</b>	0,5	0,7	0,6	0,9	1,0	0,9	1,1	1,1	1,2	1,1	1,3	1,8	1,0	<b>5). Régimen Mype Tributario</b>	
<b>6). Otros Ingresos Tributarios</b>	0,6	0,7	1,1	1,5	1,1	1,3	1,1	0,9	1,0	0,7	1,1	0,9	0,8	<b>6). Otros Ingresos Tributarios</b>	
<b>II. INGRESOS NO TRIBUTARIOS</b>	0,6	1,4	0,3	0,4	0,1	0,5	0,5	0,7	1,1	0,8	0,6	0,3	0,7	<b>II. INGRESOS NO TRIBUTARIOS</b>	
<b>TOTAL INGRESOS (I+II)</b>	<b>8,2</b>	<b>10,1</b>	<b>8,3</b>	<b>9,3</b>	<b>9,4</b>	<b>10,4</b>	<b>10,2</b>	<b>10,2</b>	<b>10,7</b>	<b>10,2</b>	<b>10,5</b>	<b>14,0</b>	<b>10,5</b>	<b>TOTAL INGRESOS (I+II)</b>	

Fuente: SUNAT

Elaboración: BCRP - Sucursal Huancayo.



ANEXO 6

AYACUCHO: EJECUCIÓN DEL PRESUPUESTO DE GASTOS DEL GOBIERNO NACIONAL 1/  
(Millones de soles)

	2017											2018		
	FEB	MAR	ABR	MAY	JUN	JUL	AGO	SET	OCT	NOV	DIC	ENE	FEB	
<b>GASTOS NO FINANCIEROS</b>	<b>46,8</b>	<b>89,7</b>	<b>115,8</b>	<b>114,8</b>	<b>87,5</b>	<b>96,9</b>	<b>87,6</b>	<b>64,8</b>	<b>121,5</b>	<b>126,9</b>	<b>124,7</b>	<b>74,9</b>	<b>68,5</b>	<b>GASTOS NO FINANCIEROS</b>
<b>a. GASTOS CORRIENTES</b>	<b>39,2</b>	<b>63,7</b>	<b>63,4</b>	<b>48,0</b>	<b>74,3</b>	<b>76,4</b>	<b>63,9</b>	<b>45,6</b>	<b>64,8</b>	<b>69,6</b>	<b>94,0</b>	<b>68,9</b>	<b>34,6</b>	<b>a. GASTOS CORRIENTES</b>
1. Personal y obligaciones sociales	14,1	16,8	14,8	15,1	14,5	16,8	14,7	12,6	14,5	14,0	20,0	20,2	16,3	1. Personal y obligaciones sociales
2. Pensiones y prestaciones sociales	1,6	1,7	2,0	1,7	0,8	1,9	0,7	0,7	2,0	1,7	1,5	2,1	3,1	2. Pensiones y prestaciones sociales
3. Bienes y servicios	13,3	20,6	23,3	20,3	19,6	28,5	22,4	23,2	21,0	42,3	38,7	22,2	15,5	3. Bienes y servicios
4. Donaciones y transferencias 2/	0,0	0,0	3,5	0,0	0,0	0,0	0,0	0,2	4,0	0,1	1,0	0,0	-0,3	4. Donaciones y transferencias 2/
5. Otros gastos	10,3	24,5	19,7	10,9	39,4	29,3	26,2	8,9	23,2	11,5	32,9	24,4	0,0	5. Otros gastos
<b>b. GASTOS DE CAPITAL</b>	<b>7,6</b>	<b>26,1</b>	<b>52,4</b>	<b>66,8</b>	<b>13,2</b>	<b>20,5</b>	<b>23,7</b>	<b>19,2</b>	<b>56,8</b>	<b>57,3</b>	<b>30,7</b>	<b>6,1</b>	<b>33,9</b>	<b>b. GASTOS DE CAPITAL</b>
1. Adquisición de activos no finan.	7,4	22,2	52,3	66,8	13,2	20,5	23,7	19,2	56,7	57,3	30,6	6,1	15,5	1. Adquisición de activos no finan.
2. Donaciones y transferencias 2/	0,0	3,7	0,0	0,0	0,0	0,0	0,0	0,0	0,0	0,0	0,0	0,0	0,0	2. Donaciones y transferencias 2/
3. Otros gastos de capital	0,2	0,2	0,1	0,0	0,0	0,0	0,0	0,0	0,1	0,0	0,1	0,0	18,4	3. Otros gastos de capital

1/ Información actualizada al 28 de febrero de 2018

2/ Neto de transferencias intergubernamentales.

Fuente: MEF

Elaboración: BCRP - Sucursal Huancayo.

ANEXO 7

**AYACUCHO: EJECUCIÓN DEL PRESUPUESTO DE GASTOS DEL GOBIERNO REGIONAL 1/**  
(Millones de soles)

	2017											2018		
	FEB	MAR	ABR	MAY	JUN	JUL	AGO	SET	OCT	NOV	DIC	ENE	FEB	
<b>GASTOS NO FINANCIEROS</b>	<b>65,5</b>	<b>72,9</b>	<b>88,0</b>	<b>89,5</b>	<b>91,6</b>	<b>101,6</b>	<b>94,1</b>	<b>98,0</b>	<b>131,6</b>	<b>119,2</b>	<b>236,6</b>	<b>76,1</b>	<b>81,9</b>	<b>GASTOS NO FINANCIEROS</b>
<b>a. GASTOS CORRIENTES</b>	<b>61,5</b>	<b>63,8</b>	<b>70,2</b>	<b>71,3</b>	<b>73,6</b>	<b>83,2</b>	<b>76,9</b>	<b>77,1</b>	<b>83,7</b>	<b>99,5</b>	<b>154,8</b>	<b>75,8</b>	<b>73,9</b>	<b>a. GASTOS CORRIENTES</b>
sociales	48,3	47,5	53,8	51,7	54,0	60,0	54,9	54,1	59,3	74,4	94,1	65,7	61,3	1. Personal y obligaciones sociales
2. Pensiones y prestaciones sociales	3,8	4,2	4,1	3,9	3,9	5,1	4,2	4,0	3,9	4,7	8,3	5,3	4,1	2. Pensiones y prestaciones sociales
3. Bienes y servicios	8,6	11,9	12,1	15,4	15,6	18,0	17,7	18,5	20,5	19,7	51,6	4,8	8,4	3. Bienes y servicios
4. Donaciones y transferencias	0,0	0,1	0,0	0,0	0,0	0,0	0,0	0,0	0,0	0,0	0,0	0,0	0,0	4. Donaciones y transferencias
5. Otros gastos	0,8	0,2	0,2	0,2	0,1	0,0	0,1	0,6	0,1	0,7	0,8	0,0	0,1	5. Otros gastos
<b>b. GASTOS DE CAPITAL</b>	<b>4,0</b>	<b>9,1</b>	<b>17,8</b>	<b>18,2</b>	<b>18,0</b>	<b>18,5</b>	<b>17,2</b>	<b>20,9</b>	<b>47,8</b>	<b>19,7</b>	<b>81,8</b>	<b>0,3</b>	<b>8,0</b>	<b>b. GASTOS DE CAPITAL</b>
1. Adquisición de activos no finan.	4,0	9,1	17,8	17,9	12,2	18,5	17,2	20,4	47,8	19,7	81,8	0,3	8,0	1. Adquisición de activos no financieros
2. Donaciones y transferencias	0,0	0,0	0,0	0,3	5,9	0,0	0,0	0,5	0,0	0,0	0,0	0,0	0,0	2. Donaciones y transferencias
3. Otros gastos de capital	0,0	0,0	0,0	0,0	0,0	0,0	0,0	0,0	0,0	0,0	0,0	0,0	0,0	3. Otros gastos de capital

1/ Información actualizada al 28 de febrero de 2018

Fuente: MEF

Elaboración: BCRP - Sucursal Huancayo.

**ANEXO 8**

**AYACUCHO: EJECUCIÓN DEL PRESUPUESTO DE GASTOS DE LOS GOBIERNOS LOCALES 1/  
(Millones de soles)**

	2017											2018		
	FEB	MAR	ABR	MAY	JUN	JUL	AGO	SET	OCT	NOV	DIC	ENE	FEB	
<b>GASTOS NO FINANCIEROS</b>	<b>33,0</b>	<b>61,9</b>	<b>59,3</b>	<b>69,6</b>	<b>63,6</b>	<b>95,9</b>	<b>69,7</b>	<b>76,2</b>	<b>73,9</b>	<b>78,5</b>	<b>184,0</b>	<b>11,3</b>	<b>36,4</b>	<b>GASTOS NO FINANCIEROS</b>
<b>a. GASTOS CORRIENTES</b>	<b>13,6</b>	<b>20,3</b>	<b>16,6</b>	<b>19,0</b>	<b>19,6</b>	<b>18,5</b>	<b>20,7</b>	<b>15,8</b>	<b>18,9</b>	<b>19,8</b>	<b>37,8</b>	<b>7,3</b>	<b>14,4</b>	<b>a. GASTOS CORRIENTES</b>
sociales	3,4	4,1	3,2	3,6	3,5	4,1	3,4	3,2	3,7	3,3	4,5	3,4	3,7	1. Personal y obligaciones sociales
sociales	0,2	0,3	0,8	1,6	1,1	1,4	2,6	1,2	1,7	1,9	3,1	0,2	0,2	sociales
3. Bienes y servicios	8,9	14,4	10,1	14,2	12,7	12,6	13,1	10,1	10,8	11,9	25,9	3,4	10,2	3. Bienes y servicios
4. Donaciones y transferencias	0,9	1,1	2,4	-0,6	2,2	0,3	1,4	1,1	2,6	2,1	4,1	0,2	0,2	4. Donaciones y transferencias
5. Otros gastos	0,2	0,3	0,1	0,2	0,1	0,1	0,1	0,1	0,1	0,6	0,1	0,1	0,1	5. Otros gastos
<b>b. GASTOS DE CAPITAL</b>	<b>19,4</b>	<b>41,6</b>	<b>42,7</b>	<b>50,7</b>	<b>43,9</b>	<b>77,3</b>	<b>49,0</b>	<b>60,4</b>	<b>55,0</b>	<b>58,7</b>	<b>146,2</b>	<b>4,0</b>	<b>22,0</b>	<b>b. GASTOS DE CAPITAL</b>
1. Adquisición de activos no finan.	19,0	41,6	41,0	49,2	43,1	76,8	48,1	59,9	54,1	58,3	146,1	4,0	22,0	financieros
2. Donaciones y transferencias	0,4	0,0	1,7	1,5	0,9	0,5	1,0	0,5	0,9	0,4	0,1	0,0	0,0	2. Donaciones y transferencias
3. Otros gastos de capital	0,0	0,0	0,0	0,0	0,0	0,0	0,0	0,0	0,0	0,0	0,0	0,0	0,0	3. Otros gastos de capital

1/ Información actualizada al 28 de febrero de 2018

Fuente: MEF

Elaboración: BCRP - Sucursal Huancayo.





ANEXO 9

**AYACUCHO: MOROSIDAD**  
(En porcentajes)

	2017												2018	
	ENE	FEB	MAR	ABR	MAY	JUN	JUL	AGO	SET	OCT	NOV	DIC	ENE	
<b>I. BANCA MÚLTIPLE</b>	6,4	6,8	6,8	6,9	6,8	6,6	6,6	6,3	6,1	6,1	6,3	6,0	6,3	<b>I. BANCA MÚLTIPLE</b>
<b>II. INSTITUCIONES NO BANCARIAS</b>														<b>II. INSTITUCIONES NO BANCARIAS</b>
Empresas Financieras	4,5	4,6	4,5	4,7	4,7	4,9	4,8	4,8	5,0	5,0	5,1	4,8	5,1	Empresas Financieras
Cajas Municipales	4,7	4,9	4,8	5,0	5,1	4,8	5,0	5,1	4,9	5,1	5,1	4,6	4,9	Cajas Municipales
Cajas Rurales	5,0	5,4	4,7	4,9	5,0	-	4,8	4,7	4,5	4,6	4,7	4,2	4,3	Cajas Rurales
Edpymes	8,3	9,4	11,5	11,4	9,3	7,3	7,5	7,6	8,5	8,6	9,3	9,7	11,8	Edpymes
<b>III. ENTIDADES ESTATALES</b>							-	-	-	-	-	-	-	<b>III. ENTIDADES ESTATALES</b>
Banco de la Nación 1/	2,0	2,0	1,9	2,0	2,0	2,0	2,0	1,8	1,8	1,8	1,8	1,7	1,7	Banco de la Nación 1/
Agrobanco 2/	0,5	1,2	1,1	1,6	1,6	1,8	2,9	2,9	3,2	3,8	3,4	2,6	2,7	Agrobanco 2/
<b>Total</b>	<b>5,1</b>	<b>5,4</b>	<b>5,3</b>	<b>5,4</b>	<b>5,4</b>	<b>5,3</b>	<b>5,4</b>	<b>5,2</b>	<b>5,1</b>	<b>5,2</b>	<b>5,2</b>	<b>4,9</b>	<b>5,1</b>	<b>Total</b>

1/ Sólo considera los créditos de consumo e hipotecario

2/ No considera los créditos a las demás empresas del sector.

Fuente: SBS y AFP.

Elaboración: BCRP - Sucursal Huancayo.