



BANCO CENTRAL DE RESERVA DEL PERÚ

Pasco: Síntesis de Actividad Económica - Noviembre 2018 -

**Departamento de Estudios Económicos
Sucursal Huancayo**

Enero de 2019

Actividad Primaria

- El **sector agropecuario** decreció en 2,9 por ciento interanual en noviembre, sustentado en la reducción de la actividad agrícola (-8,0 por ciento), contrarrestado parcialmente por el incremento del sub sector pecuario (7,5 por ciento). Entre enero y noviembre, aumentó en 2,6 por ciento respecto a similar periodo de 2017, ante los resultados positivos de los subsectores agrícola (2,6 por ciento) y pecuario (2,2 por ciento).
- La **actividad minera** registró un resultado negativo luego de crecer en el mes previo. En noviembre, disminuyó en 7,7 por ciento interanual, debido a la menor producción de cobre (-12,7 por ciento), plomo (-17,2 por ciento), zinc (-5,4 por ciento) y oro (-21,4 por ciento). Entre enero y noviembre, decreció en 1,9 por ciento respecto a similar periodo de 2017, debido a la menor producción de concentrados mineros de plomo (-5,5 por ciento), zinc (-3,3 por ciento) y oro (-2,5 por ciento).

Otros Indicadores de Actividad Económica

- Los **despachos locales de cemento** en Pasco evidenciaron dos meses de resultados negativos después de treinta y tres meses de aumentos continuos. En noviembre, se redujo en 6,7 por ciento interanual, por el menor desempeño de la inversión pública al ingresar a la etapa de finalización la construcción de la Carretera Puerto Bermúdez – San Alejandro y el Hospital Daniel Alcides Carrión. Entre enero y noviembre, crecieron en 9,1 por ciento respecto a similar periodo de 2017, asociado al mayor desempeño de la inversión pública, principalmente del Gobierno Regional; además del crecimiento de la inversión minera, principalmente de las mineras Compañía Minera Chungar y El Brocal.
- El **crédito directo total** en la región (S/ 746 millones) creció en 10,1 por ciento interanual con respecto a noviembre de 2017, sobresaliendo los mayores montos otorgados por el Banco de la Nación, Banca Múltiple e instituciones no bancarias. Asimismo, los créditos de consumo e hipotecario crecieron en 13,1 y 13,2 por ciento, respectivamente.
- Por su parte, **la inversión pública** del mes (S/ 39 millones) decreció en 49,0 por ciento interanual, ante las reducciones en todos los niveles de gobierno. Entre enero y noviembre, acumuló una ejecución de S/ 389 millones, menor en 8,9 por ciento respecto a similar periodo de 2017, ante la disminución en todos los niveles de gobierno.

Pasco: Otros indicadores de actividad económica

(Variación % respecto a similar mes del año anterior)

	Jun.18	Jul.18	Ago.18	Set.18	Oct.18	Nov.18
Despachos de cemento 1/	↑ 14,1	↑ 12,0	↑ 18,3	↑ 3,8	↓ -7,5	↓ -6,7
Arribos a los establecimientos de hospedaje	↑ 8,6	↑ 14,8	↑ 25,9	↑ 34,4	↑ 23,5	↑ 1,7
Crédito total 2/	↑ 8,0	↑ 10,4	↑ 9,9	↑ 10,0	↑ 11,3	↑ 10,1
Crédito de consumo 2/	↑ 13,3	↑ 14,3	↑ 11,8	↑ 12,3	↑ 13,2	↑ 13,1
Crédito hipotecario 2/	↑ 12,0	↑ 12,2	↑ 12,2	↑ 11,8	↑ 12,1	↑ 13,2
Inversión pública 1/	↑ 26,8	↓ -13,9	↑ 8,5	↓ -16,9	↑ 29,8	↓ -49,0

1/ En términos reales.

2/ En términos nominales.

Fuentes: UNACEM, MINCETUR, SBS y MEF.

El sector agropecuario decreció en 2,9 por ciento interanual en noviembre, influenciado por la actividad agrícola que disminuyó en 8,0 por ciento. Entre enero y noviembre, aumentó en 2,6 por ciento respecto a similar periodo de 2017, ante los resultados positivos de los subsectores agrícola (2,6 por ciento) y pecuario (2,2 por ciento).

Pasco: Producción de principales productos agropecuarios 1/ (En toneladas)

Subsectores	Estructura Porcentual 2016 /2	Noviembre			Enero - Noviembre		
		2 017	2 018	Var.%	2 017	2 018	Var.%
AGRÍCOLA	79,4			-8,0			2,6
Orientada al mercado interno 2/	61,5			-15,2			-3,5
Papa	18,2	1,2	0,1	-94,0	171,9	163,2	-5,1
Plátano	8,7	8,0	5,8	-27,8	84,0	84,4	0,5
Yuca	5,6	8,4	5,2	-38,0	77,1	77,7	0,8
Rocoto	10,2	2,8	3,3	14,5	29,7	30,5	2,7
Granadilla	8,2	1,6	1,7	2,8	21,1	18,3	-13,2
Zapallo	1,0	0,6	0,6	-3,3	9,3	12,3	32,7
Maíz Choclo	1,9	0,0	0,0	-100,0	13,8	10,0	-27,6
Olluco	1,0	0,0	0,0	-	9,8	9,8	0,0
Orientada al mercado externo y agroindustria 2/	17,9			74,1			24,5
Café	13,3	0,0	0,0	-	11,7	12,6	8,4
Maíz A. Duro	1,2	0,3	0,1	-51,6	6,1	5,8	-5,5
Cacao	1,9	0,2	0,4	97,6	1,6	4,0	151,4
PECUARIO	20,6			7,5			2,2
Carne de vacuno 3/	6,5	0,2	0,3	17,9	3,0	3,1	4,3
Carne de ave 3/	1,3	0,0	0,1	313,6	0,4	0,6	60,3
Carne de ovino 3/	3,1	0,1	0,1	-0,4	1,2	1,2	-2,4
Leche	5,8	2,7	2,7	0,0	29,5	28,7	-2,8
SECTOR AGROPECUARIO	100,0			-2,9			2,6

1/ Cifras preliminares.

2/ Estimado a precios de 2007.

3/ Peso neto.

Fuente: MINAGRI.

Elaboración: BCRP - Sucursal Huancayo. Departamento de Estudios Económicos.

- El **subsector agrícola** se redujo en 8,0 por ciento interanual en el mes, explicado por la menor oferta al mercado interno (-15,2 por ciento), no obstante el incremento del dirigido al externo y agroindustria (74,1 por ciento); destacando en el primer caso, la disminución de la producción de papa, plátano, yuca, maíz choclo, zapallo y ají; mientras que, en el segundo, se incrementó por la mayor producción de cacao. La menor producción de papa se sustentó en las menores siembras en la provincia de Pasco, debido a los bajos precios en los primeros meses del año; y en cacao, se debió a las mayores instalaciones incentivadas por una mayor demanda y altos precios de mercado. Entre enero y noviembre, aumentó en 2,6 por ciento, debido a la mayor producción para el mercado externo y agroindustria (24,5 por ciento), no obstante la reducción para el mercado interno (-3,5 por ciento); en el primer caso, por los incrementos en café y cacao; y en el segundo, disminuyó por la menor producción de papa, maíz choclo, granadilla, papaya y ají.
- La **producción pecuaria** creció en 7,5 por ciento interanual en el mes, debido a la mayor producción de huevo, y carnes de ave y vacuno. Entre enero y noviembre, se incrementó en 2,2 por ciento, influenciado por la mayor oferta de huevo, lana, fibra de alpaca, además de carnes de ave, vacuno, porcino, alpaca y de llama. La mayor producción de carnes de vacuno y porcino, se concentran en la provincia de Oxapampa por ostentar un clima adecuado y disponibilidad de pastos, mientras que la oferta de lana, carnes de ovino y alpaca, provienen de las provincias de Pasco y Daniel Alcides Carrión.

La producción minera decreció en 7,7 por ciento interanual en noviembre ante la menor producción de cobre, plomo, zinc y oro. Entre enero y noviembre, disminuyó en 1,9 respecto a similar periodo de 2017.

Pasco: Producción Minera 1/

(Var. % real respecto al mismo periodo del año anterior)

	Estructura Porcentual 2016 2/	Noviembre			Enero - Noviembre		
		2 017	2 018	Var. %	2 017	2 018	Var. %
Cobre (TMF)	25,1	5 234	4 570	-12,7	52 769	52 782	0,0
Plomo (TMF)	11,4	8 601	7 119	-17,2	87 429	82 656	-5,5
Zinc (TMF)	43,3	19 930	18 859	-5,4	221 943	214 529	-3,3
Oro (Grs.f)	2,0	159 081	125 000	-21,4	1 656 220	1 614 589	-2,5
Plata (Kg.f)	18,2	50 332	52 635	4,6	557 980	565 677	1,4
TOTAL 1/				-7,7			-1,9

1/ Cifras preliminares.

2/ Estimado a precios de 2007.

Fuente: MINEM.

Elaboración: BCRP - Sucursal Huancayo. Departamento de Estudios Económicos.

Pasco: Crecimiento de la producción minera 1/

(Var. % real respecto a similar mes del año anterior)

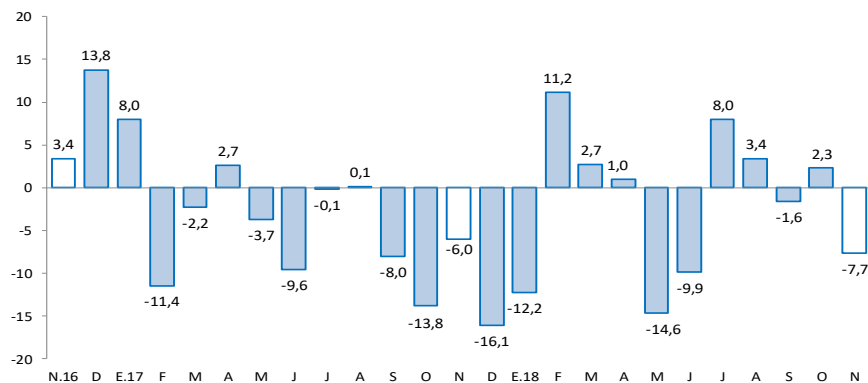

1/ Estimado a precios de 2007

Fuente: MINEM.

- La **producción minera** registró un resultado negativo luego de crecer en el mes previo. En noviembre, disminuyó en 7,7 por ciento interanual, debido a la menor producción de cobre (-12,7 por ciento) en las mineras El Brocal y Pan American Silver; plomo (-17,2 por ciento) en Compañía Chungar, El Brocal y Milpo Andina; zinc (-5,4 por ciento) en Compañía Chungar y El Brocal; y oro (-21,4 por ciento) en Atacocha y El Brocal.
- Entre enero y noviembre, decreció en 1,9 por ciento respecto a similar periodo de 2017, debido a la menor producción de concentrados mineros de plomo (-5,5 por ciento) en Atacocha, Compañía Minera Chungar y El Brocal; zinc (-3,3 por ciento) en las mineras Compañía Minera Chungar, El Brocal y Pan American Silver; y oro (-2,5 por ciento) en Atacocha, El Brocal y Pan American Silver.

Los despachos locales de cemento disminuyeron en 6,7 por ciento interanual en el mes. Entre enero y noviembre, crecieron en 9,1 por ciento, influenciados por el aumento de la inversión pública y privada.

Pasco: Despachos de cemento (Var.% respecto a similar mes del año anterior)

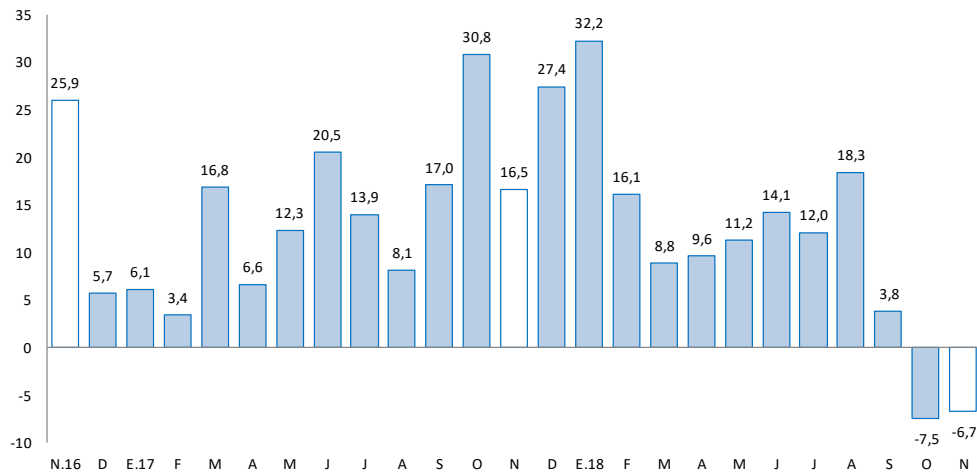

Fuente: UNACEM.

- Los **despachos locales de cemento** en Pasco evidenciaron dos meses de resultados negativos después de treinta y tres meses de aumentos continuos. En noviembre, se redujo en 6,7 por ciento interanual, explicado principalmente por el menor desempeño de la inversión pública, debido a que entró en finalización la construcción de la Carretera Puerto Bermúdez – San Alejandro y el Hospital Daniel Alcides Carrión.
- Entre enero y noviembre, los despachos locales de cemento crecieron en 9,1 por ciento respecto a similar periodo de 2017, asociado al mayor desempeño de la inversión pública, principalmente del Gobierno Regional; además del crecimiento de la inversión minera, donde destacan las mineras Compañía Minera Chungar y El Brocal.

El crédito directo total al término de noviembre (S/ 746 millones) creció en 10,1 por ciento interanual. Los créditos de consumo, hipotecario y a empresas se expandieron en 13,1; 13,2 y 7,9 por ciento, respectivamente.

Pasco: Crédito Directo

(Saldos a fin de periodo en millones de soles)

	Saldos en millones de soles		Tasas de crecimiento (%)	
	oct-18	nov-18	Mes	12 Meses
Banco de la Nación 1/	44	45	0,3	18,0
Agrobanco 2/	32	31	-1,8	-20,0
Banca Múltiple	334	337	0,8	5,0
Instituciones No Bancarias	326	333	2,0	19,2
Financieras	102	104	2,0	14,0
Cajas Municipales	211	215	2,0	19,1
Cajas Rurales	13	13	2,0	88,5
Edpymes	0	0	-	-
Total	737	746	1,2	10,1
Empresas	413	418	1,1	7,9
Personas	324	328	1,3	13,1
Consumo	274	277	1,2	13,1
Hipotecario	50	51	2,2	13,2
En MN	694	704	1,6	13,1
En ME	43	41	-4,6	-24,1

1/ Considera sólo los créditos de consumo e hipotecario.

2/ No considera los créditos a las demás empresas del sistema financiero.

Fuente: SBS y AFP.

Elaboración: BCRP - Sucursal Huancayo. Departamento de Estudios Económicos.

- La **cartera morosa** al mes de octubre alcanzó 7,9 por ciento, mayor en 1,5 puntos porcentuales respecto a similar mes de 2017. Los mayores ratios se registraron en Agrobanco (60,3 por ciento), Cajas Rurales (10,7 por ciento), Banca Múltiple (8,1 por ciento), Cajas Municipales (3,3 por ciento), Financieras (2,6 por ciento) y Banco de la Nación (1,7 por ciento).

Pasco: Crecimiento del crédito directo

(Var. % nominal con respecto a similar mes del año anterior)

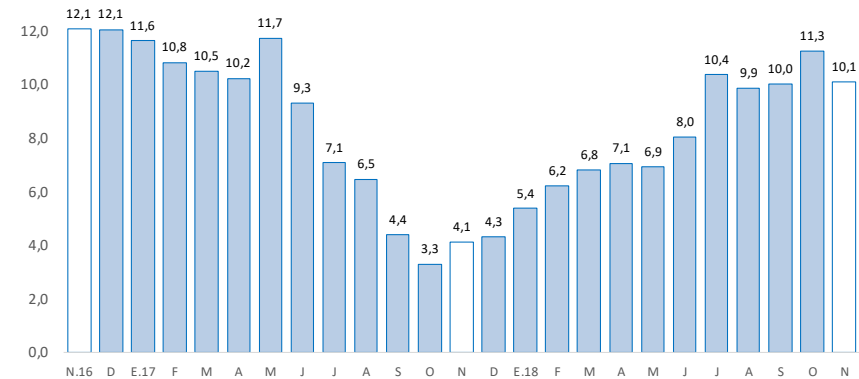

Fuente: SBS y AFP.

Pasco: Tasa de morosidad 1/

(Porcentaje)

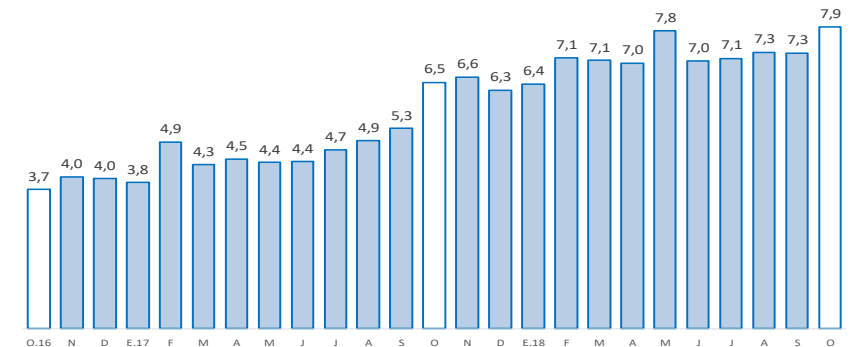

1/ Morosidad = (créditos vencidos + créditos en cobranza judicial) / colocaciones brutas.

Fuente: SBS y AFP.

Los depósitos en Pasco (S/ 614 millones) crecieron en 11,3 por ciento interanual en noviembre, debido a las mayores captaciones en depósitos a la vista, en ahorro y a plazo. Por tipo de moneda, se incrementó en 11,9 por ciento en moneda nacional, y en 7,5 por ciento en moneda extranjera.

Pasco: Depósitos

(Saldos a fin de periodo en millones de soles)

	Saldos en millones de soles		Tasas de crecimiento (%)	
	oct-18	nov-18	Mes	12 Meses
Banco de la Nación	184	182	-1,1	2,4
Banca Múltiple	294	299	1,8	14,0
Instituciones No Bancarias	129	133	3,7	19,3
Financieras	19	19	1,0	16,7
Cajas Municipales	109	114	4,2	19,0
Cajas Rurales	1	1	1,8	-
TOTAL	606	614	1,3	11,3
Vista	164	163	-0,9	5,0
Ahorro	277	277	-0,1	17,1
A plazo	165	175	6,0	8,9
En MN	532	540	1,6	11,9
En ME	75	74	-0,8	7,5

Fuente: SBS y AFP.

Elaboración: BCRP - Sucursal Huancayo. Departamento de Estudios Económicos.

Pasco: Crecimiento de los depósitos

(Var.% nominal con respecto a similar mes del año anterior)

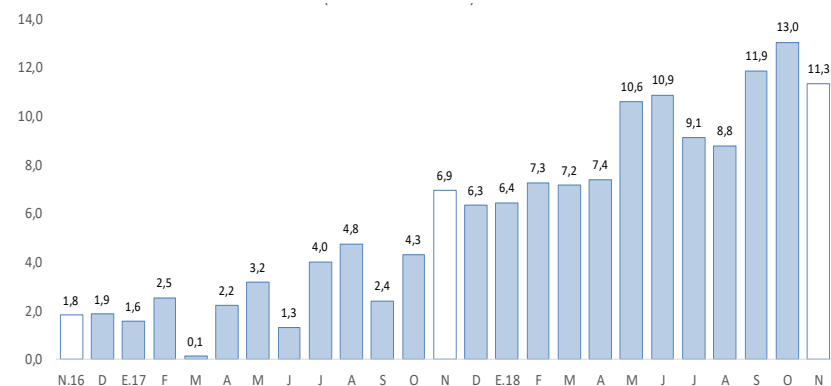

Fuente: SBS y AFP.

La inversión pública, correspondiente a los tres niveles de gobierno sumó S/ 39 millones en el mes, menor en 49,0 por ciento, debido a la reducción de montos ejecutados en todos los niveles de gobierno. En el acumulado, disminuyó en 8,9 por ciento respecto a similar periodo de 2017.

Pasco: Ejecución del presupuesto público de inversiones 1 / 2 / (En millones de soles)

	Noviembre			Enero - Noviembre		
	2 017	2 018	Var.% real	2 017	2 018	Var.% real
Gobierno Nacional	24	11	-57,0	106	102	-4,3
Gobierno Regional	32	12	-64,3	173	172	-2,2
Gobiernos locales	19	17	-13,0	143	115	-20,6
Total	75	39	-49,0	422	389	-8,9

1/ Información actualizada al 30 de noviembre de 2018.

2/ Comprende la adquisición de activos no financieros

Fuente: MEF.

Elaboración: BCRP - Sucursal Huancayo. Departamento de Estudios Económicos.

Pasco: Crecimiento de la ejecución del presupuesto público de inversiones (Var.% real)

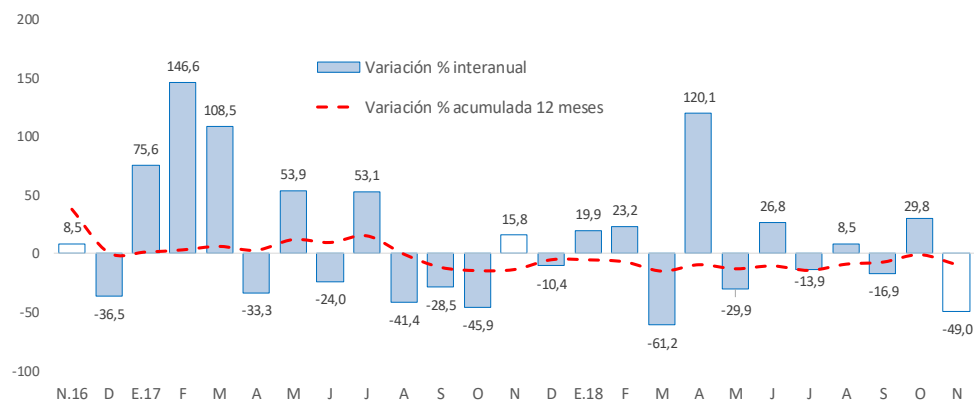

Fuente: MEF.

- La **inversión pública** en Pasco, en los tres niveles de gobierno, sumó S/ 39 millones en el mes, menor en S/ 36 millones (-49,0 por ciento) comparado a similar mes de 2017, ante las reducciones en todos los niveles de gobierno. Entre enero y noviembre, acumuló una ejecución de S/ 389 millones, menor en 8,9 por ciento respecto a similar periodo de 2017, ante la disminución en todos los niveles de gobierno.
- Entre los **principales proyectos** que se ejecutaron entre enero y noviembre, destacaron en el Gobierno Nacional la “Rehabilitación y mejoramiento de la Carretera Puerto Bermúdez - San Alejandro” con un gasto de S/ 77 millones; y “Mejoramiento de los servicios turísticos públicos de la Ruta del Café, sector Villa Rica, provincia de Oxapampa, departamento de Pasco” con un gasto devengado de S/ 7 millones.
- En el Gobierno Regional, sobresalieron los proyectos de “Mejoramiento de la Carretera Ninacaca - Huachón, provincia Pasco” con un gasto de S/ 42 millones; y “Mejoramiento y ampliación de la capacidad resolutive de los servicios de salud del Hospital Regional Daniel Alcides Carrión, distrito de Yanacancha, provincia de Pasco” con un gasto devengado de S/ 17 millones.
- En los gobiernos locales, los mayores desembolsos se registraron en el “Mejoramiento de la Vía de Evitamiento alternativo a la Vía San Sebastián, distrito de Simón Bolívar, provincia de Pasco” con un gasto de S/ 6 millones; y “Mejoramiento de la prestación de servicio educativo en el nivel inicial y primario en la I.E. N° 34033 Progreso en el centro poblado de Paragsha, distrito de Simón Bolívar, provincia de Pasco” con un gasto de S/ 5 millones.