



BANCO CENTRAL DE RESERVA DEL PERÚ

Pasco: Síntesis de Actividad Económica - Octubre 2018 -

**Departamento de Estudios Económicos
Sucursal Huancayo**

Diciembre de 2018

Actividad Primaria

- El **sector agropecuario** creció en 4,8 por ciento interanual en octubre, sustentado en el incremento de las actividades agrícola (4,6 por ciento) y pecuaria (5,4 por ciento). Entre enero y octubre, aumentó en 2,9 por ciento respecto a similar periodo de 2017, ante los resultados positivos de los subsectores agrícola (3,1 por ciento) y pecuario (1,7 por ciento).
- La **actividad minera** registró un resultado positivo luego de decrecer en el mes previo. En octubre, aumentó en 2,3 por ciento interanual, debido a la mayor producción de cobre (6,8 por ciento), zinc (6,4 por ciento) y plata (11,1 por ciento). Entre enero y octubre, decreció en 1,3 por ciento respecto a similar periodo de 2017, debido a la menor producción de concentrados mineros de plomo (-4,2 por ciento), zinc (-3,1 por ciento) y oro (-0,5 por ciento).

Otros Indicadores de Actividad Económica

- Los **despachos locales de cemento** en Pasco decrecieron en el mes luego de treinta y tres meses de aumentos consecutivos. En octubre, se redujo en 7,5 por ciento interanual, debido al menor desempeño de la inversión pública al ingresar a la fase de finalización las construcciones de, Carretera Puerto Bermúdez – San Alejandro y el Hospital Daniel Alcides Carrión. Entre enero y octubre, crecieron en 11,0 por ciento respecto a similar periodo de 2017, por el buen desempeño de la inversión pública, principalmente del Gobierno Regional; además del crecimiento de la inversión minera, principalmente de las mineras Compañía Minera Chungar y El Brocal.
- El **crédito directo total** en la región (S/ 737 millones) creció en 11,3 por ciento interanual con respecto a octubre de 2017, sobresaliendo los mayores montos otorgados por el Banco de la Nación, Banca Múltiple e instituciones no bancarias. Asimismo, los créditos de consumo e hipotecario crecieron en 13,2 y 12,1 por ciento, respectivamente.
- La **inversión pública** del mes (S/ 41 millones) creció en 29,8 por ciento interanual, atribuido a todos los niveles de gobierno. Entre enero y octubre se ejecutó S/ 350 millones, menor en 0,3 por ciento respecto a similar periodo de 2017, ante la ligera disminución en las municipalidades (-21,8 por ciento), contrarrestado parcialmente por el incremento en los gobiernos, Nacional (11,2 por ciento) y Regional (11,9 por ciento).

Pasco: Otros indicadores de actividad económica

(Variación % respecto a similar mes del año anterior)

	May.18	Jun.18	Jul.18	Ago.18	Set.18	Oct.18
Despachos de cemento 1/	↑ 11,2	↑ 14,1	↑ 12,0	↑ 18,3	↑ 3,8	↓ -7,5
Arribos a los establecimientos de hospedaje	↑ 4,6	↑ 8,6	↑ 14,8	↑ 25,9	↑ 34,4	↑ 23,6
Crédito total 2/	↑ 6,9	↑ 8,0	↑ 10,4	↑ 9,9	↑ 10,0	↑ 11,3
Crédito de consumo 2/	↑ 11,8	↑ 13,3	↑ 14,3	↑ 11,8	↑ 12,3	↑ 13,2
Crédito hipotecario 2/	↑ 9,0	↑ 12,0	↑ 12,2	↑ 12,2	↑ 11,8	↑ 12,1
Inversión pública 1/	↓ -29,9	↑ 26,8	↓ -13,9	↑ 8,5	↓ -16,9	↑ 29,8

1/ En términos reales.

2/ En términos nominales.

Fuentes: UNACEM, MINCETUR, SBS y MEF.

El sector agropecuario creció en 4,8 por ciento interanual en octubre, atribuido a las actividades agrícola (4,6 por ciento) y pecuaria (5,4 por ciento). Entre enero y octubre, aumentó en 2,9 por ciento, por los resultados positivos de los subsectores agrícola (3,1 por ciento) y pecuario (1,7 por ciento).

Pasco: Producción de principales productos agropecuarios 1/ (En toneladas)

Subsectores	Estructura Porcentual 2016 /2	Octubre			Enero - Octubre		
		2 017	2 018	Var.%	2 017	2 018	Var.%
AGRÍCOLA	79,4			4,6			3,1
Orientada al mercado interno 2/	61,5			-4,2			-2,9
Papa	18,2	0,0	0,0	-100,0	170,7	163,1	-4,4
Plátano	8,7	8,5	4,3	-49,8	76,0	78,6	3,4
Yuca	5,6	8,4	8,7	3,4	68,7	72,5	5,5
Rocoto	10,2	2,9	3,1	6,2	26,8	27,2	1,4
Granadilla	8,2	2,2	1,9	-15,1	19,5	16,6	-14,6
Zapallo	1,0	1,0	0,9	-5,4	8,6	11,7	35,4
Maíz Choclo	1,9	0,0	0,0	-	13,8	10,0	-27,5
Olluco	1,0	0,0	0,0	-	9,8	9,8	0,0
Orientada al mercado externo y agroindustria 2/	17,9			144,3			23,6
Café	13,3	0,0	0,0	-	11,7	12,6	8,4
Maíz A. Duro	1,2	0,1	0,0	-67,5	5,9	5,7	-3,4
Cacao	1,9	0,2	0,4	165,7	1,4	3,6	158,7
PECUARIO	20,6			5,4			1,7
Carne de vacuno 3/	6,5	0,2	0,2	0,0	2,8	2,9	3,2
Carne de ave 3/	1,3	0,0	0,1	136,1	0,4	0,5	44,5
Carne de ovino 3/	3,1	0,1	0,1	2,5	1,2	1,1	-2,6
Leche	5,8	2,7	2,7	-2,2	26,8	26,0	-3,1
SECTOR AGROPECUARIO	100,0			4,8			2,9

1/ Cifras preliminares.

2/ Estimado a precios de 2007.

3/ Peso neto.

Fuente: MINAGRI.

Elaboración: BCRP - Sucursal Huancayo. Departamento de Estudios Económicos.

- El **subsector agrícola** creció en 4,6 por ciento interanual en el mes, dada la mayor oferta al mercado externo y agroindustria (144,3 por ciento), contrarrestado parcialmente por la reducción de la producción dirigido al mercado interno (-4,2 por ciento). Destacó en el primer caso, la producción de cacao; mientras que, en el segundo, la menor producción de papa, palta, zapallo, granadilla y plátano. En cacao, se debió a las mayores instalaciones ante una mayor demanda y altos precios de mercado; mientras que la menor producción de papa se sustentó en las menores siembras en la provincia de Pasco, dado los bajos precios a inicios de año. Entre enero y octubre, creció en 3,1 por ciento, debido a la mayor producción para el mercado externo y agroindustria (23,6 por ciento), no obstante la reducción para el mercado interno (-2,9 por ciento); en el primer caso, por los incrementos en café y cacao; y en el segundo, disminuyó por la menor producción de papa, maíz choclo, granadilla, papaya y palta.
- La **producción pecuaria** creció en 5,4 por ciento interanual en el mes, por la mayor producción de huevo, fibra de alpaca, y carnes de ave, ovino, alpaca y llama. Entre enero y octubre, se incrementó ligeramente en 1,7 por ciento, dada la mayor oferta de lana, fibra de alpaca, además de carnes de ave, vacuno, porcino, alpaca y de llama. La mayor producción de leche, carnes de vacuno y porcino, se concentran en la provincia de Oxapampa por ostentar un clima adecuado y disponibilidad de pastos, mientras que la oferta de lana, carnes de ovino y alpaca, provienen de las provincias de Pasco y Daniel Alcides Carrión.

La producción minera creció en 2,3 por ciento interanual en octubre ante la mayor producción de cobre, zinc y plata. Entre enero y octubre, disminuyó en 1,3 respecto a similar periodo de 2017.

Pasco: Producción Minera 1/

(Var. % real respecto al mismo periodo del año anterior)

	Estructura Porcentual 2016 2/	Octubre			Enero - Octubre		
		2 017	2 018	Var. %	2 017	2 018	Var. %
Cobre (TMF)	25,1	4 479	4 783	6,8	47 536	48 212	1,4
Plomo (TMF)	11,4	9 201	7 022	-23,7	78 829	75 537	-4,2
Zinc (TMF)	43,3	19 639	20 889	6,4	202 013	195 670	-3,1
Oro (Grs.f)	2,0	127 589	122 364	-4,1	1 497 139	1 489 589	-0,5
Plata (Kg.f)	18,2	47 132	52 364	11,1	507 649	513 042	1,1
TOTAL 1/				2,3			-1,3

1/ Cifras preliminares.

2/ Estimado a precios de 2007.

Fuente: MINEM.

Elaboración: BCRP - Sucursal Huancayo. Departamento de Estudios Económicos.

Pasco: Crecimiento de la producción minera 1/

(Var. % real respecto a similar mes del año anterior)

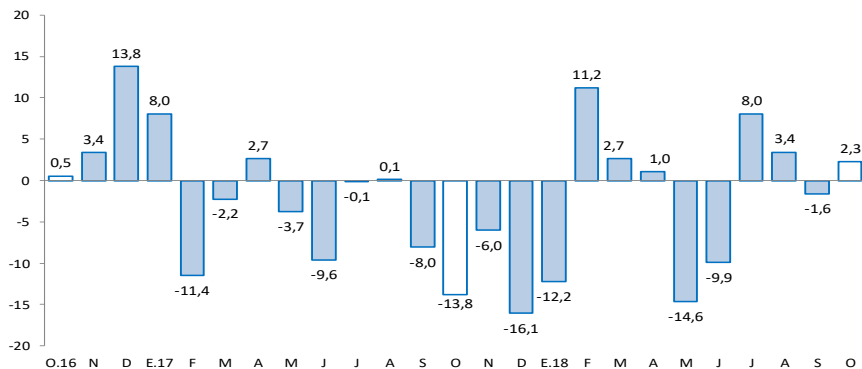

1/ Estimado a precios de 2007

Fuente: MINEM.

- La **producción minera** registró un resultado positivo luego de decrecer en el mes previo. En octubre, aumentó en 2,3 por ciento interanual, debido a la mayor producción de cobre (6,8 por ciento) y zinc (6,4 por ciento) en la minera El Brocal; y plata (11,1 por ciento) en la Compañía Minera Chungar. El resultado del mes se contrarrestó parcialmente por la menor producción de plomo (-23,7 por ciento) y oro (-4,1 por ciento).
- Entre enero y octubre, decreció en 1,3 por ciento respecto a similar periodo de 2017, debido a la menor producción de concentrados mineros de plomo (-4,2 por ciento) en Atacocha, Compañía Minera Chungar y Pan American Silver; zinc (-3,1 por ciento) en las mineras Compañía Minera Chungar, El Brocal y Pan American Silver; y oro (-0,5 por ciento) en Atacocha y Pan American Silver.

Los despachos locales de cemento disminuyeron en 7,5 por ciento interanual en el mes. Entre enero y octubre, crecieron en 11,0 por ciento , influenciados por el aumento de la inversión pública y privada.

Pasco: Despachos de cemento (Var.% con respecto a similar mes del año anterior)

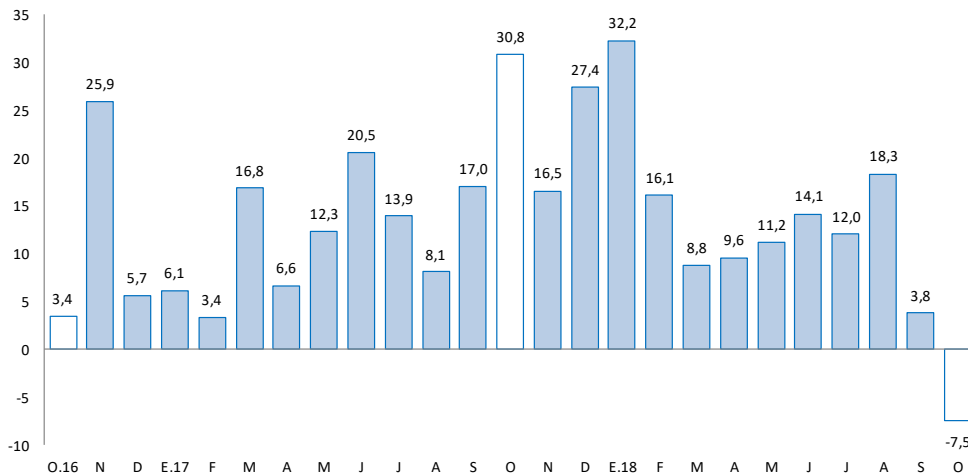

Fuente: UNACEM.

- Los **despachos locales de cemento** en Pasco decrecieron después de treinta y tres meses de aumentos consecutivos. En octubre, se redujo en 7,5 por ciento interanual, explicado principalmente por el menor desempeño de la inversión pública, debido a la finalización de la construcción de la Carretera Puerto Bermúdez – San Alejandro y el Hospital Daniel Alcides Carrión.
- Entre enero y octubre, los despachos locales de cemento crecieron en 11,0 por ciento respecto a similar periodo de 2017, asociado al mayor desempeño de la inversión pública, principalmente del Gobierno Regional; además del crecimiento de la inversión minera, donde destacan las mineras Compañía Minera Chungar y El Brocal.

El crédito directo total al término de octubre (S/ 737 millones) creció en 11,3 por ciento interanual. Los créditos de consumo, hipotecario y a empresas se expandieron en 13,2 por ciento, 12,1 por ciento y 9,9 por ciento, respectivamente.

Pasco: Crédito Directo

(Saldos a fin de periodo en millones de soles)

	Saldos en millones de soles		Tasas de crecimiento (%)	
	sep-18	oct-18	Mes	12 Meses
Banco de la Nación 1/	44	44	1,5	19,3
Agrobanco 2/	32	32	-2,0	-20,4
Banca Múltiple	331	334	0,9	6,9
Instituciones No Bancarias	321	326	1,5	19,8
Financieras	101	102	1,4	14,4
Cajas Municipales	208	211	1,5	19,9
Cajas Rurales	13	13	1,4	85,0
Edpymes	0	0	-	-
Total	729	737	1,1	11,3
Empresas	410	413	0,9	9,9
Personas	319	324	1,3	13,1
Consumo	270	274	1,5	13,2
Hipotecario	50	50	0,6	12,1
En MN	686	694	1,1	13,1
En ME	43	43	0,1	-11,7

1/ Considera sólo los créditos de consumo e hipotecario.

2/ No considera los créditos a las demás empresas del sistema financiero.

Fuente: SBS y AFP.

Elaboración: BCRP - Sucursal Huancayo. Departamento de Estudios Económicos.

- La **cartera morosa** al mes de setiembre alcanzó 7,3 por ciento, mayor en 2,0 puntos porcentuales respecto a similar mes de 2017. Los mayores ratios se registraron en Agrobanco (50,4 por ciento), Cajas Rurales (11,5 por ciento), Banca Múltiple (7,4 por ciento), Cajas Municipales (3,2 por ciento), Financieras (2,6 por ciento) y Banco de la Nación (1,7 por ciento).

Pasco: Crecimiento del crédito directo

(Var. % nominal con respecto a similar mes del año anterior)

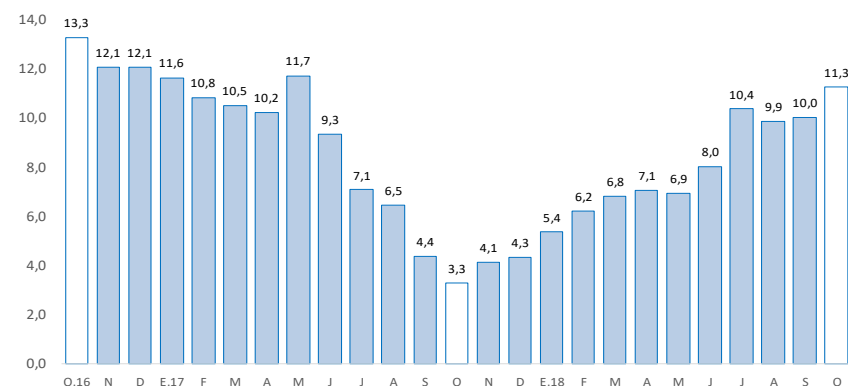

Fuente: SBS y AFP.

Pasco: Tasa de morosidad 1/

(Porcentaje)

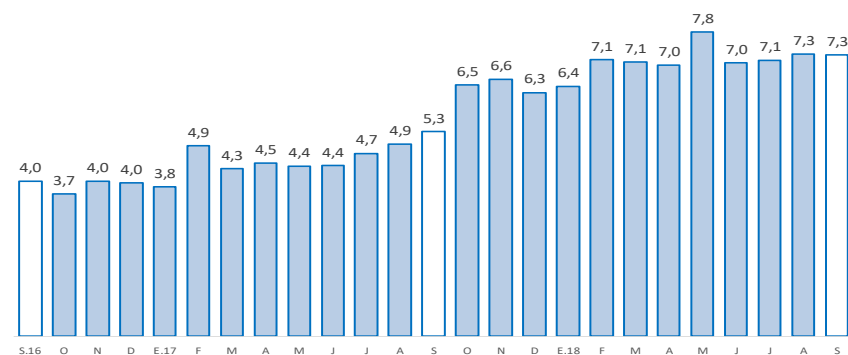

1/ Morosidad = (créditos vencidos + créditos en cobranza judicial) / colocaciones brutas.

Fuente: SBS y AFP.

Los depósitos en Pasco (S/ 606 millones) crecieron en 13,0 por ciento interanual en octubre, debido a las mayores captaciones en depósitos a la vista, en ahorro y a plazo. Por tipo de moneda, se incrementó en 12,0 por ciento en moneda nacional, y en 20,7 por ciento en moneda extranjera.

Pasco: Depósitos

(Saldos a fin de periodo en millones de soles)

	Saldos en millones de soles		Tasas de crecimiento (%)	
	sep-18	oct-18	Mes	12 Meses
Banco de la Nación	182	184	0,9	3,9
Banca Múltiple	287	294	2,5	16,4
Instituciones No Bancarias	127	129	1,1	20,4
Financieras	18	19	2,7	16,5
Cajas Municipales	108	109	0,7	20,3
Cajas Rurales	1	1	10,6	-
TOTAL	596	606	1,7	13,0
Vista	159	164	3,4	9,7
Ahorro	273	277	1,4	18,1
A plazo	164	165	0,6	8,6
En MN	526	532	1,1	12,0
En ME	70	75	6,6	20,7

Fuente: SBS y AFP.

Elaboración: BCRP - Sucursal Huancayo. Departamento de Estudios Económicos.

Pasco: Crecimiento de los depósitos

(Var.% nominal con respecto a similar mes del año anterior)

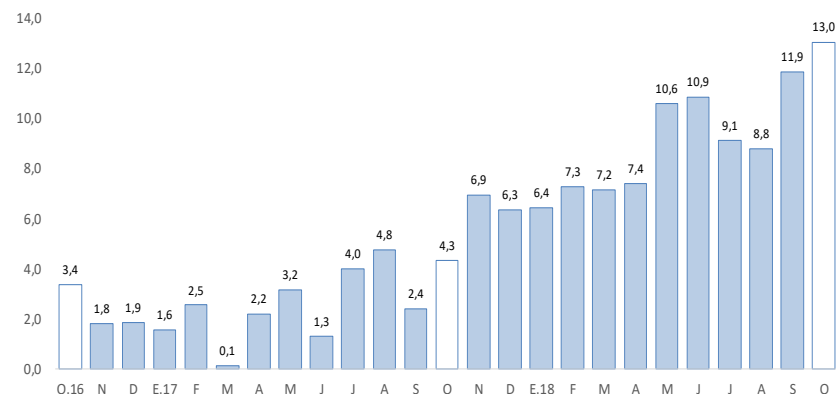

Fuente: SBS y AFP.

La inversión pública en los tres niveles de gobierno sumó S/ 41 millones en el mes, mayor en 29,8 por ciento, debido al incremento de montos ejecutados en todos los niveles de gobierno. En el acumulado, disminuyó en 0,3 por ciento respecto a similar periodo de 2017.

Pasco: Ejecución del presupuesto público de inversiones 1 / 2 / (En millones de soles)

	Octubre			Enero - Octubre		
	2 017	2 018	Var.% real	2 017	2 018	Var.% real
Gobierno Nacional	13	17	31,3	82	92	11,2
Gobierno Regional	8	10	16,9	141	160	11,9
Gobiernos locales	11	15	37,6	124	98	-21,8
Total	31	41	29,8	347	350	-0,3

1/ Información actualizada al 31 de octubre de 2018.

2/ Comprende la adquisición de activos no financieros

Fuente: MEF.

Elaboración: BCRP - Sucursal Huancayo. Departamento de Estudios Económicos.

Pasco: Crecimiento de la ejecución del presupuesto público de inversiones (Var.% real)

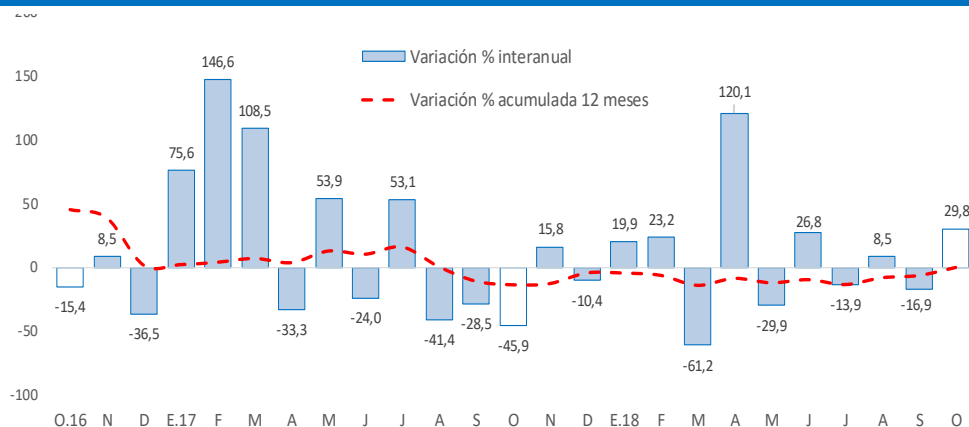

Fuente: MEF.

- La **inversión pública** en Pasco, en los tres niveles de gobierno, sumó S/ 41 millones en el mes, mayor en S/ 10 millones (29,8 por ciento) comparado a similar mes de 2017, ante los incrementos en todos los niveles de gobierno. Entre enero y octubre, acumuló una ejecución de S/ 350 millones, menor en 0,3 por ciento, influenciado por las municipalidades (-21,8 por ciento), contrarrestado parcialmente por los gobiernos, Nacional (11,2 por ciento) y Regional (11,9 por ciento).
- Entre los **principales proyectos** que se ejecutaron entre enero y octubre, destacaron en el Gobierno Nacional, los de “Rehabilitación y mejoramiento de la Carretera Puerto Bermúdez - San Alejandro” con un gasto de S/ 68 millones; y “Mejoramiento de los servicios turísticos públicos de la Ruta del Café, sector Villa Rica, provincia de Oxapampa, departamento de Pasco” con un gasto devengado de S/ 7 millones.
- En el Gobierno Regional, sobresalieron los proyectos de “Mejoramiento de la Carretera Ninacaca - Huachón, provincia Pasco” con un gasto de S/ 42 millones; y “Mejoramiento y ampliación de la capacidad resolutoria de los servicios de salud del Hospital Regional Daniel Alcides Carrión, distrito de Yanacancha, provincia de Pasco” con un gasto devengado de S/ 17 millones.
- En los gobiernos locales, los mayores desembolsos se registraron en “Mejoramiento de la Vía de Evitamiento alterno a la Vía San Sebastián, distrito de Simón Bolívar, provincia de Pasco” con un gasto de S/ 6 millones; y “Mejoramiento de la prestación de servicio educativo en el nivel inicial y primario en la I.E. N° 34033 Progreso en el centro poblado de Paragsha, distrito de Simón Bolívar, provincia de Pasco” con un gasto de S/ 4 millones.