



BANCO CENTRAL DE RESERVA DEL PERÚ

Pasco: Síntesis de Actividad Económica - Setiembre 2018 -

**Departamento de Estudios Económicos
Sucursal Huancayo**

Noviembre de 2018

Actividad Primaria

- El **sector agropecuario** creció en 3,5 por ciento interanual en setiembre, sustentado en el incremento de las actividades agrícola (3,4 por ciento) y pecuaria (3,8 por ciento). Entre enero y setiembre, aumentó en 2,8 por ciento respecto a similar periodo de 2017, ante los resultados positivos de los subsectores agrícola (3,1 por ciento) y pecuario (1,3 por ciento).
- La **actividad minera** registró un resultado negativo luego de crecer por dos meses consecutivos. En setiembre, disminuyó en 1,6 por ciento interanual, debido a la menor producción de plomo (-18,5 por ciento), oro (-20,4 por ciento) y zinc (-5,7 por ciento). Entre enero y setiembre, decreció en 1,7 por ciento respecto a similar periodo de 2017, debido a la menor producción de concentrados mineros de plomo (-1,6 por ciento), zinc (-4,2 por ciento) y oro (-0,2 por ciento).

Otros Indicadores de Actividad Económica

- Los **despachos locales de cemento** en Pasco crecieron por treinta y tres meses consecutivos; es decir, desde enero 2016. En setiembre, se incrementó en 3,8 por ciento interanual, explicado por el mayor desempeño de la inversión privada y pública. Entre enero y setiembre, crecieron en 13,7 por ciento respecto a similar periodo de 2017, asociado al mayor desempeño de la inversión pública, principalmente del Gobierno Regional; además del crecimiento de la inversión minera, principalmente de las mineras Compañía Minera Chungar y El Brocal.
- El **crédito directo total** en la región (S/ 729 millones) creció en 10,0 por ciento interanual con respecto a setiembre 2017, sobresaliendo los mayores montos otorgados por el Banco de la Nación, Banca Múltiple e instituciones no bancarias. Asimismo, los créditos de consumo e hipotecario crecieron en 12,3 y 11,8 por ciento, respectivamente.
- La **inversión pública** del mes (S/ 45 millones) decreció en 16,9 por ciento interanual, ante las reducciones en los municipios (-60,6 por ciento). Entre enero y setiembre, acumuló S/ 309 millones, menor en 3,3 por ciento respecto a similar periodo de 2017, ante la disminución en las municipalidades (-27,4 por ciento), contrarrestado parcialmente por el incremento en los gobiernos, Nacional (7,5 por ciento) y Regional (11,6 por ciento).

Pasco: Otros indicadores de actividad económica

(Variación % respecto a similar mes del año anterior)

	Abr.18	May.18	Jun.18	Jul.18	Ago.18	Set.18
Despachos de cemento 1/	↑ 9,6	↑ 11,2	↑ 14,1	↑ 12,0	↑ 18,3	↑ 3,8
Arribos a los establecimientos de hospedaje	↑ 13,8	↑ 4,6	↑ 8,6	↑ 14,8	↑ 25,9	↑ 34,4
Crédito total 2/	↑ 7,1	↑ 6,9	↑ 8,0	↑ 10,4	↑ 9,9	↑ 10,0
Crédito de consumo 2/	↑ 10,9	↑ 11,8	↑ 13,3	↑ 14,3	↑ 11,8	↑ 12,3
Crédito hipotecario 2/	↑ 7,4	↑ 9,0	↑ 12,0	↑ 12,2	↑ 12,2	↑ 11,8
Inversión pública 1/	↑ 120,1	↓ -29,9	↑ 26,8	↓ -13,9	↑ 8,5	↓ -16,9

1/ En términos reales.

2/ En términos nominales.

Fuentes: UNACEM, MINCETUR, SBS y MEF.

El sector agropecuario creció en 3,5 por ciento interanual en setiembre, debido al incremento de las actividades agrícola (3,4 por ciento) y pecuaria (3,8 por ciento). Entre enero y setiembre, aumentó en 2,8 por ciento, ante los resultados positivos de los subsectores agrícola (3,1 por ciento) y pecuario (1,3 por ciento).

Pasco: Producción de principales productos agropecuarios 1/ (En toneladas)

Subsectores	Estructura Porcentual 2016 /2	Septiembre			Enero - Septiembre		
		2 017	2 018	Var.%	2 017	2 018	Var.%
AGRÍCOLA	79,4			3,4			3,1
Orientada al mercado interno 2/	61,5			14,8			-2,8
Papa	18,2	0,1	3,6	2 928,3	170,7	163,1	-4,4
Plátano	8,7	8,1	8,1	0,3	67,4	74,3	10,2
Yuca	5,6	8,2	8,1	-0,5	60,3	63,8	5,8
Rocoto	10,2	3,4	3,2	-4,1	23,9	24,1	0,8
Granadilla	8,2	2,3	1,9	-16,8	17,3	14,8	-14,5
Zapallo	1,0	0,3	0,9	242,3	7,6	10,8	40,7
Maíz Choclo	1,9	0,0	0,0	50,0	13,8	10,0	-27,5
Olluco	1,0	0,0	0,0	-	9,8	9,8	0,0
Orientada al mercado externo y agroindustria 2/	17,9			-27,9			22,0
Café	13,3	0,9	0,3	-68,7	11,7	12,6	8,4
Maíz A. Duro	1,2	0,1	0,9	810,7	5,8	5,6	-2,0
Cacao	1,9	0,2	0,4	99,9	1,2	3,2	157,8
PECUARIO	20,6			3,8			1,3
Carne de vacuno 3/	6,5	0,2	0,2	5,6	2,6	2,7	3,5
Carne de ave 3/	1,3	0,0	0,1	182,5	0,3	0,5	37,7
Carne de ovino 3/	3,1	0,1	0,1	-5,1	1,1	1,0	-2,9
Leche	5,8	2,6	2,6	-0,4	24,1	23,3	-3,2
SECTOR AGROPECUARIO	100,0			3,5			2,8

1/ Cifras preliminares.

2/ Estimado a precios de 2007.

3/ Peso neto.

Fuente: MINAGRI.

Elaboración: BCRP - Sucursal Huancayo. Departamento de Estudios Económicos.

- El **subsector agrícola** se incrementó en 3,4 por ciento interanual en el mes, explicado por la mayor oferta al mercado interno (14,8 por ciento), contrarrestado parcialmente por la reducción de la producción dirigido al mercado externo y agroindustria (-27,9 por ciento); destacando en el primer caso, los incrementos de la producción de papa, zapallo, papaya, alfalfa, plátano y maíz choclo; mientras que, en el segundo, disminuyó por la caída de la producción de café. En papa, sustentado por las mayores siembras debido a los mayores rendimientos en las zonas productoras de la provincia de Pasco. Entre enero y setiembre, aumentó en 3,1 por ciento, debido a la mayor producción para el mercado externo y agroindustria (22,0 por ciento), no obstante la reducción para el mercado interno (-2,8 por ciento); en el primer caso, por los incrementos en café y cacao; y en el segundo, disminuyó por la menor producción de papa, maíz choclo, granadilla, papaya y palta.
- La **producción pecuaria** creció en 3,8 por ciento interanual en el mes, debido a la mayor producción de huevo y carnes de ave, vacuno, porcino y caprino. Entre enero y setiembre, se incrementó ligeramente en 1,3 por ciento, influenciado por la mayor oferta de lana, además de carnes de ave, vacuno, porcino, alpaca y de llama. La mayor producción de leche, carnes de vacuno y porcino, se concentran en la provincia de Oxapampa por ostentar un clima adecuado y disponibilidad de pastos, mientras que la oferta de lana, carnes de ovino y alpaca, provienen de las provincias de Pasco y Daniel Alcides Carrión.

La producción minera decreció en 1,6 por ciento interanual en setiembre ante la menor producción de plomo, zinc, oro y plata. Entre enero y setiembre, disminuyó en 1,7 respecto a similar periodo de 2017.

Pasco: Producción Minera 1/

(Var. % real respecto al mismo periodo del año anterior)

	Estructura Porcentual 2016 2/	Septiembre			Enero - Septiembre		
		2 017	2 018	Var. %	2 017	2 018	Var. %
Cobre (TMF)	25,1	5 310	5 317	0,1	43 057	43 429	0,9
Plomo (TMF)	11,4	8 694	7 087	-18,5	69 628	68 515	-1,6
Zinc (TMF)	43,3	20 683	19 509	-5,7	182 374	174 780	-4,2
Oro (Grs.f)	2,0	155 595	123 829	-20,4	1 369 550	1 367 224	-0,2
Plata (Kg.f)	18,2	43 057	54 233	26,0	460 517	460 678	0,0
TOTAL 1/				-1,6			-1,7

1/ Cifras preliminares.

2/ Estimado a precios de 2007.

Fuente: MINEM.

Elaboración: BCRP - Sucursal Huancayo. Departamento de Estudios Económicos.

Pasco: Crecimiento de la producción minera 1/

(Var.% real respecto a similar mes del año anterior)

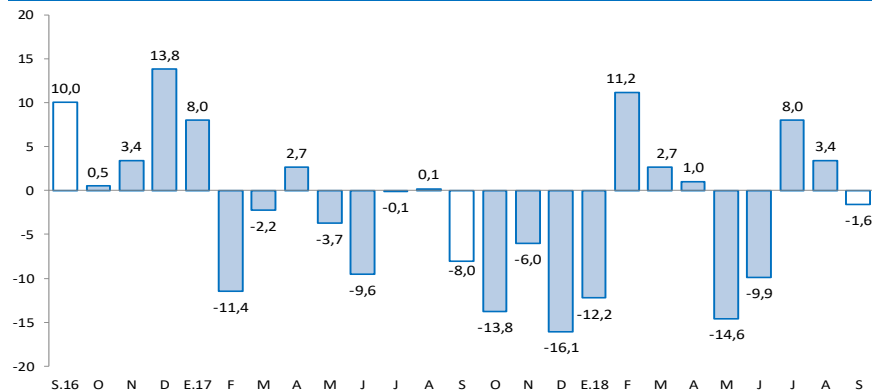

1/ Estimado a precios de 2007

Fuente: MINEM.

- La **producción minera** registró un resultado negativo luego de crecer por dos meses consecutivos. En setiembre, disminuyó en 1,6 por ciento interanual, debido a la menor producción de plomo (-18,5 por ciento) y oro (-20,4 por ciento) en Atacocha y El Brocal; y zinc (-5,7 por ciento) en Atacocha, El Brocal y Pan American Silver. El resultado del mes se contrarrestó parcialmente por la mayor producción de cobre (0,1 por ciento) y zinc (26,0 por ciento).
- Entre enero y setiembre, decreció en 1,7 por ciento respecto a similar periodo de 2017, debido a la menor producción de concentrados mineros de plomo (-1,6 por ciento) en Compañía Minera Chungar y Pan American Silver; zinc (-4,2 por ciento) en las mineras Compañía Minera Chungar, El Brocal y Pan American Silver; y oro (-0,2 por ciento) en Atacocha y Pan American Silver.

Los despachos locales de cemento se incrementaron en 3,8 por ciento interanual en el mes y en 13,7 por ciento en el acumulado, influenciados por el crecimiento de la inversión pública y privada.

Pasco: Despachos de cemento (Var.% con respecto a similar mes del año anterior)

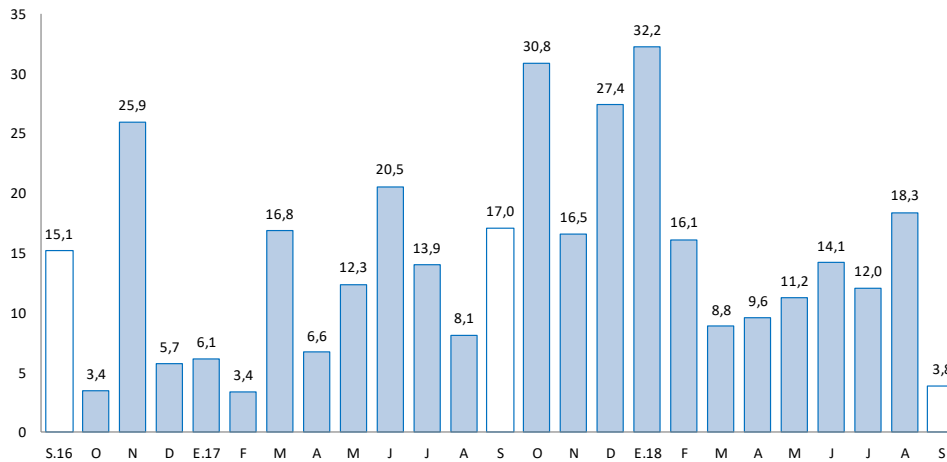

Fuente: UNACEM.

- Los **despachos locales de cemento** en Pasco crecieron por treinta y tres meses consecutivos; es decir, desde enero 2016. En setiembre, se incrementó en 3,8 por ciento interanual, explicado principalmente por el mayor desempeño de la inversión privada y pública.
- Entre enero y setiembre, los despachos locales de cemento crecieron en 13,7 por ciento respecto a similar periodo de 2017, asociado al mayor desempeño de la inversión pública, principalmente del Gobierno Regional; además del crecimiento de la inversión minera, donde destacan las mineras Compañía Minera Chungar y El Brocal.

El crédito directo total al término de setiembre (S/ 729 millones) creció en 10,0 por ciento interanual. Los créditos de consumo, hipotecario y a empresas se expandieron en 12,3 por ciento, 11,8 por ciento y 8,4 por ciento, respectivamente.

Pasco: Crédito Directo

(Saldos a fin de periodo en millones de soles)

	Saldos en millones de soles		Tasas de crecimiento (%)	
	ago-18	sep-18	Mes	12 Meses
Banco de la Nación 1/	44	44	0,2	17,9
Agrobanco 2/	33	32	-1,5	-20,9
Banca Múltiple	326	331	1,5	5,0
Instituciones No Bancarias	318	321	0,9	19,5
Financieras	100	101	0,9	13,9
Cajas Municipales	206	208	0,9	19,5
Cajas Rurales	13	13	1,8	92,5
Edpymes	0	0	-	-
Total	721	729	1,1	10,0
Empresas	403	410	1,5	8,4
Personas	318	319	0,5	12,2
Consumo	268	270	0,6	12,3
Hipotecario	50	50	0,2	11,8
En MN	678	686	1,1	12,6
En ME	43	43	-0,3	-19,3

1/ Considera sólo los créditos de consumo e hipotecario.

2/ No considera los créditos a las demás empresas del sistema financiero.

Fuente: SBS y AFP.

Elaboración: BCRP - Sucursal Huancayo. Departamento de Estudios Económicos.

- La **cartera morosa** al mes de agosto alcanzó 7,3 por ciento, mayor en 2,3 puntos porcentuales respecto a similar mes de 2017. Los mayores ratios se registraron en Agrobanco (48,4 por ciento), Cajas Rurales (10,8 por ciento), Banca Múltiple (7,4 por ciento), Cajas Municipales (3,4 por ciento), Financieras (2,7 por ciento) y Banco de la Nación (1,7 por ciento).

Pasco: Crecimiento del crédito directo

(Var. % nominal con respecto a similar mes del año anterior)

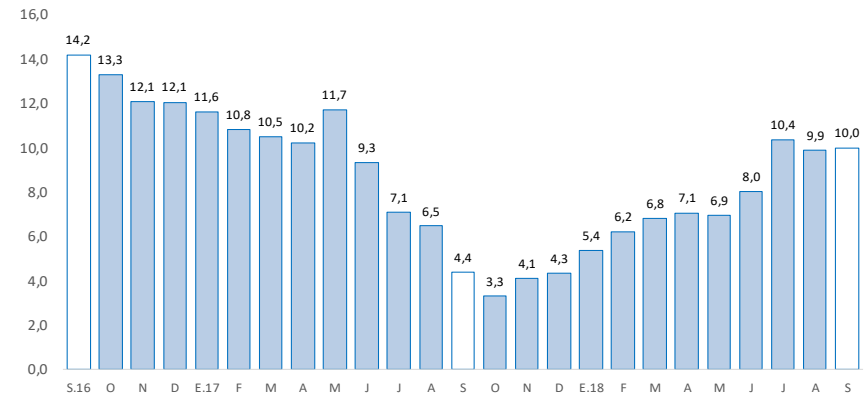

Fuente: SBS y AFP.

Pasco: Tasa de morosidad 1/

(Porcentaje)

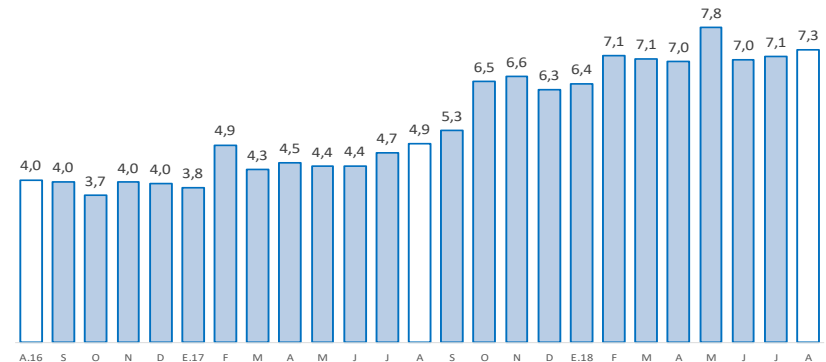

1/ Morosidad = (créditos vencidos + créditos en cobranza judicial) / colocaciones brutas.

Fuente: SBS y AFP.

Los depósitos en Pasco (S/ 596 millones) crecieron en 11,9 por ciento interanual en setiembre, debido a las mayores captaciones en depósitos a la vista, en ahorro y a plazo. Por tipo de moneda, se incrementó en 10,7 por ciento en moneda nacional, y en 21,1 por ciento en moneda extranjera.

Pasco: Depósitos

(Saldos a fin de periodo en millones de soles)

	Saldos en millones de soles		Tasas de crecimiento (%)	
	ago-18	sep-18	Mes	12 Meses
Banco de la Nación	180	182	1,0	6,2
Banca Múltiple	291	287	-1,4	12,4
Instituciones No Bancarias	126	127	1,0	19,7
Financieras	18	18	1,1	18,8
Cajas Municipales	107	108	0,8	19,2
Cajas Rurales	1	1	29,2	-
TOTAL	597	596	-0,2	11,9
Vista	160	159	-0,9	8,3
Ahorro	272	273	0,4	16,9
A plazo	165	164	-0,3	7,6
En MN	521	526	0,9	10,7
En ME	76	70	-7,5	21,1

Fuente: SBS y AFP.

Elaboración: BCRP - Sucursal Huancayo. Departamento de Estudios Económicos.

Pasco: Crecimiento de los depósitos

(Var.% nominal con respecto a similar mes del año anterior)

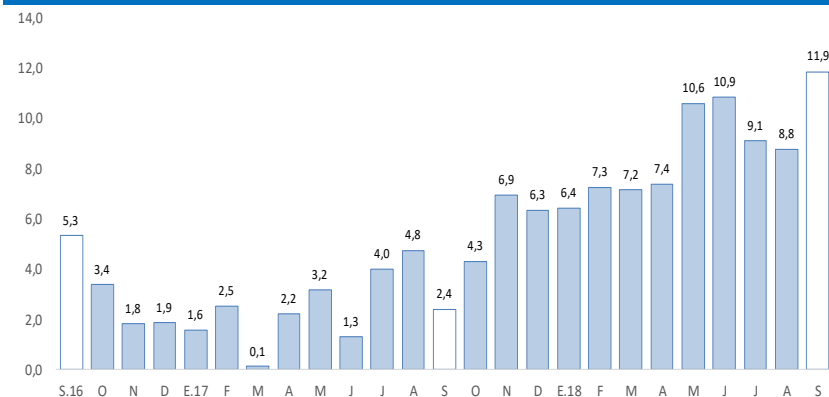

Fuente: SBS y AFP.

La inversión pública, correspondiente a los tres niveles de gobierno sumó S/ 45 millones en el mes, menor en 16,9 por ciento, debido al incremento de montos ejecutados en los municipios. En el acumulado, disminuyó en 3,3 por ciento respecto a similar periodo de 2017.

Pasco: Ejecución del presupuesto público de inversiones 1/ 2/ (En millones de soles)

	Septiembre			Enero - Septiembre		
	2 017	2 018	Var.% real	2 017	2 018	Var.% real
Gobierno Nacional	10	18	73,3	69	75	7,5
Gobierno Regional	16	16	0,8	133	150	11,6
Gobiernos locales	27	11	-60,6	113	83	-27,4
Total	54	45	-16,9	316	309	-3,3

1/ Información actualizada al 30 de septiembre de 2018.

2/ Comprende la adquisición de activos no financieros

Fuente: MEF.

Elaboración: BCRP - Sucursal Huancayo. Departamento de Estudios Económicos.

Pasco: Crecimiento de la ejecución del presupuesto público de inversiones (Var.% real)

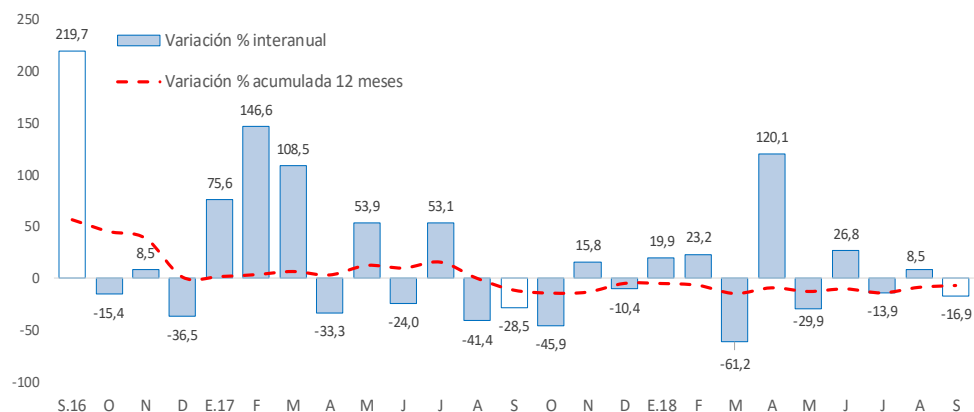

Fuente: MEF.

- La **inversión pública** en Pasco, en los tres niveles de gobierno, sumó S/ 45 millones en el mes, menor en S/ 9 millones (-16,9 por ciento) comparado a similar mes de 2017, ante las disminuciones de devengados en los municipios (-60,6 por ciento). Entre enero y setiembre, acumuló una ejecución de S/ 309 millones, menor en 3,3 por ciento respecto a similar periodo de 2017, ante la disminución en las municipalidades (-27,4 por ciento), contrarrestado parcialmente por el incremento en los gobiernos, Nacional (7,5 por ciento) y Regional (11,6 por ciento).
- Entre los **principales proyectos** que se ejecutaron entre enero y setiembre, destacaron en el Gobierno Nacional la “Rehabilitación y mejoramiento de la Carretera Puerto Bermúdez - San Alejandro” con un gasto de S/ 52 millones; y “Mejoramiento de los servicios turísticos públicos de la Ruta del Café, sector Villa Rica, provincia de Oxapampa, departamento de Pasco” con un gasto devengado de S/ 6 millones.
- En el Gobierno Regional, sobresalieron los proyectos de “Mejoramiento de la Carretera Ninacaca - Huachón, provincia Pasco” con un gasto de S/ 41 millones; y “Mejoramiento y ampliación de la capacidad resolutive de los servicios de salud del Hospital Regional Daniel Alcides Carrión, distrito de Yanacancha, provincia de Pasco” con un gasto devengado de S/ 17 millones.
- En los gobiernos locales, los mayores desembolsos se registraron en el “Mejoramiento de la vía de Evitamiento alternativo a la vía San Sebastián, distrito de Simón Bolívar, provincia de Pasco” con un gasto de S/ 5 millones; y “Mejoramiento de la prestación de servicio educativo en el nivel inicial y primario en la I.E. N° 34033 Progreso en el centro poblado de Paragsha, distrito de Simón Bolívar, provincia de Pasco” con un gasto de S/ 4 millones.