



BANCO CENTRAL DE RESERVA DEL PERÚ

Pasco: Síntesis de Actividad Económica - Agosto 2018 -

**Departamento de Estudios Económicos
Sucursal Huancayo**

Octubre de 2018

Actividad Primaria

- El **sector agropecuario** creció en 3,3 por ciento interanual en agosto, sustentado en el incremento de las actividades agrícola (3,8 por ciento) y pecuario (1,7 por ciento). Entre enero y agosto, aumentó en 2,6 por ciento respecto a similar periodo de 2017, ante los resultados positivos de los subsectores agrícola (2,9 por ciento) y pecuario (1,1 por ciento).
- La **actividad minera** registró un resultado positivo por segundo mes consecutivo. En agosto, creció en 3,4 por ciento interanual, debido a la mayor producción de plomo (17,3 por ciento), oro (2,9 por ciento) y plata (13,7 por ciento). Entre enero y agosto, decreció en 1,7 por ciento respecto a similar periodo de 2017, debido a la menor producción de concentrados mineros de zinc (-4,0 por ciento) y plata (-2,6 por ciento).

Otros Indicadores de Actividad Económica

- Los **despachos locales de cemento** crecieron por treinta y dos meses consecutivos; es decir, desde enero 2016. En agosto, se incrementó en 18,3 por ciento interanual, debido al mayor desempeño de la inversión privada y pública. Entre enero y agosto, crecieron en 15,2 por ciento respecto a similar periodo de 2017, asociado al mayor desempeño de la inversión pública, principalmente del Gobierno Regional; además del crecimiento de la inversión minera, principalmente de las mineras Compañía Minera Chungar y El Brocal.
- El **crédito directo total** en la región (S/ 721 millones) creció en 9,9 por ciento interanual con respecto a agosto de 2017, sobrepasando los mayores montos otorgados por el Banco de la Nación, Banca Múltiple e instituciones no bancarias. Asimismo, los créditos de consumo e hipotecario crecieron en 11,8 y 12,2 por ciento, respectivamente.
- La **inversión pública** del mes (S/ 50 millones) aumentó en 8,5 por ciento interanual, por incrementos en el Gobierno Regional (64,6 por ciento) y municipios (5,6 por ciento). Entre enero y agosto, se ejecutó S/ 263 millones, menor en 0,5 por ciento respecto a similar periodo de 2017, por disminuciones en el Gobierno Nacional (-3,8 por ciento) y los municipios (-16,8 por ciento).

Pasco: Otros indicadores de actividad económica

(Variación % respecto a similar mes del año anterior)

	Mar.18	Abr.18	May.18	Jun.18	Jul.18	Ago.18
Despachos de cemento 1/	↑ 8,8	↑ 9,6	↑ 11,2	↑ 14,1	↑ 12,0	↑ 18,3
Arribos a los establecimientos de hospedaje	↑ 39,5	↑ 13,8	↑ 4,6	↑ 8,6	↑ 14,8	↑ 25,9
Crédito total 2/	↑ 6,8	↑ 7,1	↑ 6,9	↑ 8,0	↑ 10,4	↑ 9,9
Crédito de consumo 2/	↑ 11,0	↑ 10,9	↑ 11,8	↑ 13,3	↑ 14,3	↑ 11,8
Crédito hipotecario 2/	↑ 4,2	↑ 7,4	↑ 9,0	↑ 12,0	↑ 12,2	↑ 12,2
Inversión pública 1/	↓ -61,2	↑ 120,1	↓ -29,9	↑ 26,8	↓ -13,9	↑ 8,5

1/ En términos reales.

2/ En términos nominales.

Fuentes: UNACEM, MINCETUR, SBS y MEF.

El sector agropecuario creció en 3,3 por ciento interanual en agosto, sustentado en las actividades agrícola (3,8 por ciento) y pecuario (1,7 por ciento). Entre enero y agosto, aumentó en 2,6 por ciento respecto a similar periodo de 2017, ante los resultados de los subsectores agrícola (2,9 por ciento) y pecuario (1,1 por ciento).

Pasco: Producción de principales productos agropecuarios 1/ (En toneladas)

Subsectores	Estructura Porcentual 2016 /2	Agosto			Enero - Agosto		
		2 017	2 018	Var.%	2 017	2 018	Var.%
AGRÍCOLA	79,4			3,8			2,9
Orientada al mercado interno 2/	61,5			8,4			-4,2
Papa	18,2	0,1	0,2	190,2	170,6	159,5	-6,5
Plátano	8,7	6,8	8,4	23,7	59,4	66,2	11,5
Yuca	5,6	6,8	7,1	4,7	52,1	55,1	5,7
Rocoto	10,2	3,0	2,9	-1,9	20,5	20,8	1,7
Granadilla	8,2	2,2	1,8	-19,2	14,9	12,8	-14,1
Maíz Choclo	1,9	0,1	0,3	142,2	13,7	9,9	-27,6
Zapallo	1,0	0,7	1,2	67,8	7,4	9,8	33,3
Olluco	1,0	0,0	0,0	-	9,8	9,8	0,0
Orientada al mercado externo y agroindustria 2/	17,9			-4,0			26,2
Café	13,3	1,4	1,1	-26,6	10,8	12,4	14,5
Maíz A. Duro	1,2	0,6	1,0	75,6	5,6	4,7	-16,6
Cacao	1,9	0,2	0,4	144,1	1,1	2,9	167,4
PECUARIO	20,6			1,7			1,1
Carne de vacuno 3/	6,5	0,3	0,3	3,2	2,4	2,5	3,3
Carne de ave 3/	1,3	0,0	0,1	141,6	0,3	0,4	27,6
Carne de ovino 3/	3,1	0,1	0,1	-10,6	1,0	1,0	-2,7
Leche	5,8	2,5	2,5	-0,2	21,5	20,7	-3,5
SECTOR AGROPECUARIO	100,0			3,3			2,6

1/ Cifras preliminares.

2/ Estimado a precios de 2007.

3/ Peso neto.

Fuente: MINAGRI.

Elaboración: BCRP - Sucursal Huancayo. Departamento de Estudios Económicos.

- El **subsector agrícola** se incrementó en 3,8 por ciento interanual en el mes, por mayor oferta al mercado interno (8,4 por ciento), contrarrestado parcialmente por la reducción de la producción dirigido al mercado externo y agroindustria (-4,0 por ciento). Destaca en el primer caso, los incrementos en papa, plátano, zapallo, yuca, maíz choclo, caigua, alfalfa y papaya; mientras que, en el segundo, disminuyó por la reducción en la producción de café. En papa, por mayores siembras y buenos rendimientos en las zonas productoras de la provincia de Pasco. Entre enero y agosto, aumentó en 2,9 por ciento, por mayor producción para el mercado externo y agroindustria (26,2 por ciento), no obstante la reducción para el mercado interno (-4,2 por ciento); en el primer caso, por incrementos en café y cacao; y en el segundo, disminuyó por la menor producción de papa, maíz choclo, granadilla, papaya y palta.
- La **producción pecuaria** creció en 1,7 por ciento interanual en el mes, debido a la mayor producción de carnes de ave, vacuno, porcino y alpaca. Entre enero y agosto, se incrementó ligeramente en 1,1 por ciento, influenciado por la mayor oferta de lana, además de carnes de ave, vacuno, porcino, alpaca y de llama. La mayor producción de leche, carnes de vacuno y porcino, se concentran en la provincia de Oxapampa por ostentar un clima adecuado y disponibilidad de pastos, mientras que la oferta de lana, carnes de ovino y alpaca, provienen de las provincias de Pasco y Daniel Alcides Carrión.

La producción minera creció en 3,4 por ciento interanual en agosto ante la mayor producción de plomo, oro y plata. Entre enero y agosto, disminuyó en 1,7 respecto a similar periodo de 2017.

Pasco: Producción Minera 1/

(Var. % real respecto al mismo periodo del año anterior)

	Estructura Porcentual 2016 2/	Agosto			Enero - Agosto		
		2 017	2 018	Var. %	2 017	2 018	Var. %
Cobre (TMF)	25,1	4 954	4 831	-2,5	37 746	38 112	1,0
Plomo (TMF)	11,4	7 802	9 154	17,3	60 934	61 428	0,8
Zinc (TMF)	43,3	20 465	20 049	-2,0	161 691	155 271	-4,0
Oro (Grs.f)	2,0	145 481	149 773	2,9	1 213 955	1 243 396	2,4
Plata (Kg.f)	18,2	53 056	60 314	13,7	417 459	406 445	-2,6
TOTAL 1/				3,4			-1,7

1/ Cifras preliminares.

2/ Estimado a precios de 2007.

Fuente: MINEM.

Elaboración: BCRP - Sucursal Huancayo. Departamento de Estudios Económicos.

- La **producción minera** registró un resultado positivo por segundo mes consecutivo. En agosto, creció en 3,4 por ciento interanual, debido a la mayor producción de plomo (17,3 por ciento) en Atacocha, Pan American Silver y El Brocal; oro (2,9 por ciento) en Atacocha y Milpo Andina Perú; y plata (13,7 por ciento) en Atacocha, Milpo Andina Perú y El Brocal.
- Entre enero y agosto, decreció en 1,7 por ciento respecto a similar periodo de 2017, debido a la menor producción de concentrados mineros de zinc (-4,0 por ciento) en las mineras Compañía Minera Chungar, El Brocal y Pan American Silver; y plata (-2,6 por ciento) en Administradora Cerro y Pan American Silver.

Pasco: Crecimiento de la producción minera 1/

(Var. % real respecto a similar mes del año anterior)

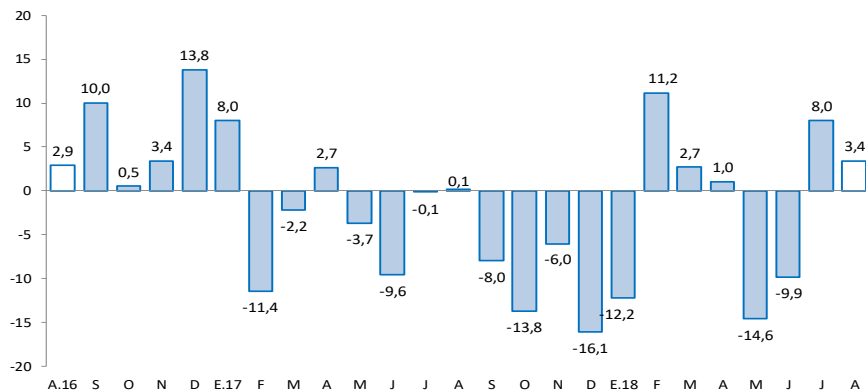

1/ Estimado a precios de 2007

Fuente: MINEM.

Los despachos locales de cemento se incrementaron en 18,3 por ciento interanual en el mes y en 15,2 por ciento en el acumulado, influenciados por el crecimiento de la inversión pública y privada.

Pasco: Despachos de cemento (Var.% con respecto a similar mes del año anterior)

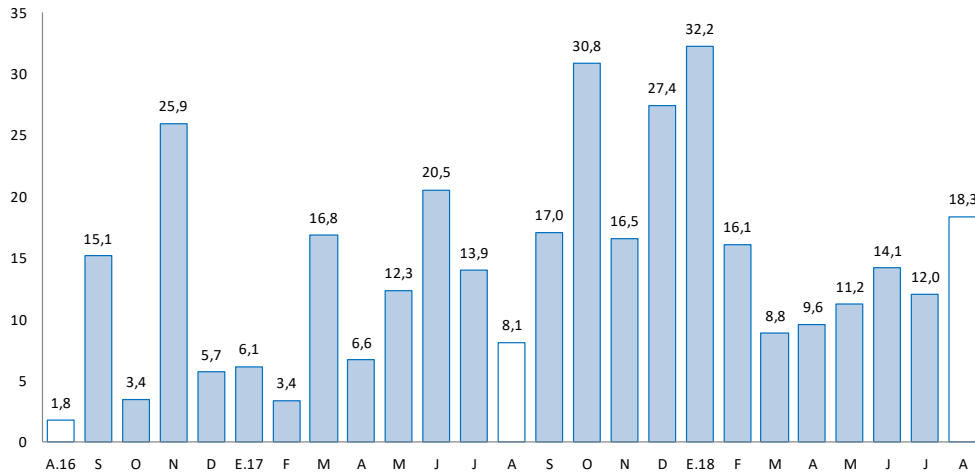

Fuente: UNACEM.

- Los **despachos locales de cemento** en Pasco crecieron por treinta y dos meses consecutivos; es decir, desde enero 2016. En agosto, se incrementó en 18,3 por ciento interanual, explicado principalmente por el mayor desempeño de la inversión privada y pública.
- Entre enero y agosto, los despachos locales de cemento crecieron en 15,2 por ciento respecto a similar periodo de 2017, asociado al mayor desempeño de la inversión pública, principalmente del Gobierno Regional; además del crecimiento de la inversión minera, donde destacan las mineras Compañía Minera Chungar y El Brocal.

El crédito directo total al término de agosto (S/ 721 millones) creció en 9,9 por ciento interanual. Los créditos de consumo, hipotecario y a empresas se expandieron en 11,8 por ciento, 12,2 por ciento y 8,4 por ciento, respectivamente.

Pasco: Crédito Directo

(Saldos a fin de periodo en millones de soles)

	Saldos en millones de soles		Tasas de crecimiento (%)	
	jul-18	ago-18	Mes	12 Meses
Banco de la Nación 1/	43	44	1,8	20,8
Agrobanco 2/	34	33	-2,7	-20,9
Banca Múltiple	327	326	-0,1	3,9
Instituciones No Bancarias	316	318	0,7	20,4
Financieras	100	100	-0,1	13,7
Cajas Municipales	203	206	1,2	21,0
Cajas Rurales	13	13	-0,6	94,3
Edpymes	0	0	-	-
Total	719	721	0,2	9,9
Empresas	405	403	-0,5	8,4
Personas	314	318	1,2	11,8
Consumo	265	268	1,3	11,8
Hipotecario	49	50	1,0	12,2
En MN	676	678	0,4	12,6
En ME	44	43	-1,6	-20,0

1/ Considera sólo los créditos de consumo e hipotecario.

2/ No considera los créditos a las demás empresas del sistema financiero.

Fuente: SBS y AFP.

Elaboración: BCRP - Sucursal Huancayo. Departamento de Estudios Económicos.

- La **cartera morosa** al mes de julio alcanzó 7,1 por ciento, mayor en 2,4 puntos porcentuales respecto a similar mes de 2017. Los mayores ratios se registraron en Agrobanco (44,1 por ciento), Cajas Rurales (10,4 por ciento), Banca Múltiple (7,3 por ciento), Cajas Municipales (3,4 por ciento), Financieras (3,1 por ciento) y Banco de la Nación (1,7 por ciento).

Pasco: Crecimiento del crédito directo

(Var. % nominal con respecto a similar mes del año anterior)

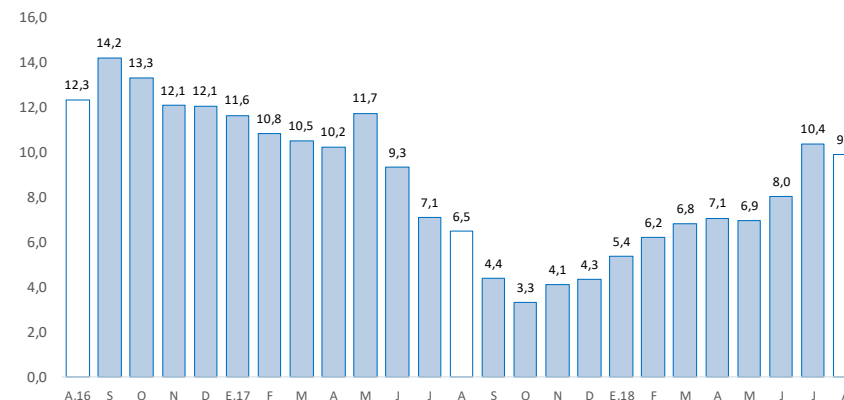

Fuente: SBS y AFP.

Pasco: Tasa de morosidad 1/

(Porcentaje)

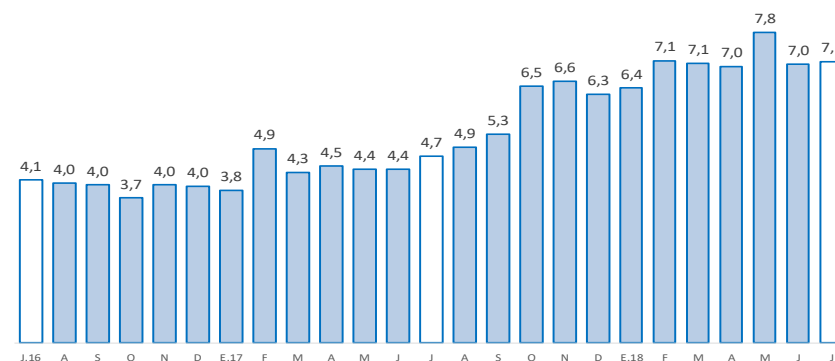

1/ Morosidad = (créditos vencidos + créditos en cobranza judicial) / colocaciones brutas.

Fuente: SBS y AFP.

Los depósitos en Pasco (S/ 597 millones) crecieron en 8,8 por ciento interanual en agosto, debido a las mayores captaciones en depósitos a la vista, en ahorro y a plazo. Por tipo de moneda, se incrementó en 7,2 por ciento en moneda nacional, y en 20,9 por ciento en moneda extranjera.

Pasco: Depósitos

(Saldos a fin de periodo en millones de soles)

	Saldos en millones de soles		Tasas de crecimiento (%)	
	jul-18	ago-18	Mes	12 Meses
Banco de la Nación	176	180	2,2	2,0
Banca Múltiple	293	291	-0,7	8,9
Instituciones No Bancarias	125	126	0,8	20,0
Financieras	18	18	0,5	18,6
Cajas Municipales	106	107	0,9	19,7
Cajas Rurales	1	1	-14,5	-
TOTAL	594	597	0,5	8,8
Vista	157	160	2,3	3,5
Ahorro	273	272	-0,3	12,3
A plazo	165	165	0,1	8,4
En MN	516	521	1,0	7,2
En ME	78	76	-2,7	20,9

Fuente: SBS y AFP.

Elaboración: BCRP - Sucursal Huancayo. Departamento de Estudios Económicos.

Pasco: Crecimiento de los depósitos

(Var.% nominal con respecto a similar mes del año anterior)

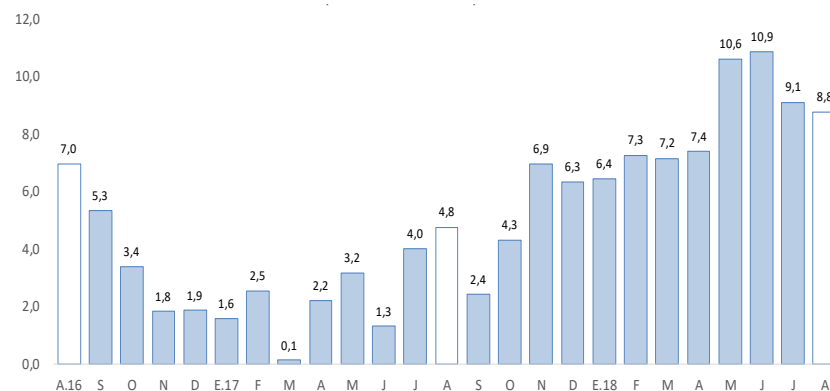

Fuente: SBS y AFP.

La inversión pública en los tres niveles de gobierno sumó S/ 50 millones en el mes, mayor en 8,5 por ciento, debido al incremento de montos ejecutados en el Gobierno Regional y los municipios. En el acumulado, disminuyó en 0,5 por ciento respecto a similar periodo de 2017.

Pasco: Ejecución del presupuesto público de inversiones 1/ 2/ (En millones de soles)

	Agosto			Enero - Agosto		
	2 017	2 018	Var.% real	2 017	2 018	Var.% real
Gobierno Nacional	19	13	-31,4	59	57	-3,8
Gobierno Regional	14	24	64,6	117	134	13,1
Gobiernos locales	12	13	5,6	86	72	-16,8
Total	46	50	8,5	262	263	-0,5

1/ Información actualizada al 31 de agosto de 2018.

2/ Comprende la adquisición de activos no financieros

Fuente: MEF.

Elaboración: BCRP - Sucursal Huancayo. Departamento de Estudios Económicos.

Pasco: Crecimiento de la ejecución del presupuesto público de inversiones (Var.% real)

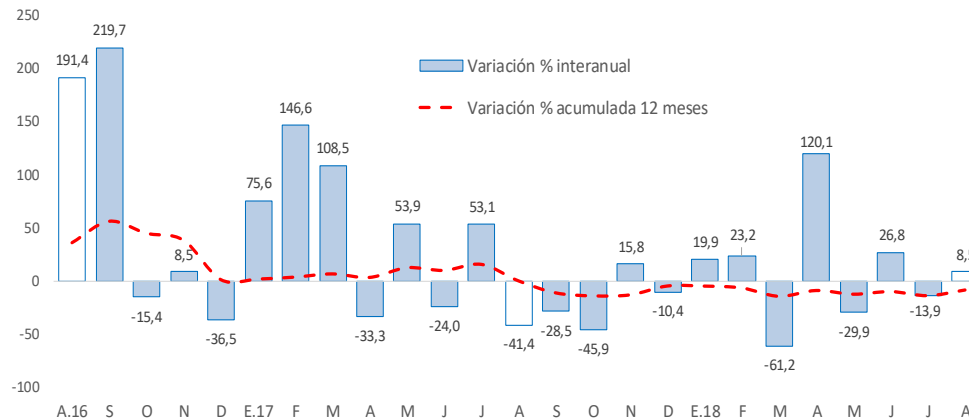

Fuente: MEF.

- La **inversión pública** en Pasco, en los tres niveles de gobierno, sumó S/ 50 millones en el mes, mayor en S/ 4 millones (8,5 por ciento) comparado a similar mes de 2017, ante los incrementos en el Gobierno Regional (64,6 por ciento) y los municipios (5,6 por ciento). Entre enero y agosto se ejecutó S/ 263 millones, menor en 0,5 por ciento respecto a similar periodo de 2017, ante la disminución en el Gobierno Nacional (-3,8 por ciento) y los municipios (-16,8 por ciento).
- Entre los **principales proyectos** que se ejecutaron entre enero y agosto, destacaron en el Gobierno Nacional, los de Rehabilitación y mejoramiento de la Carretera Puerto Bermúdez - San Alejandro” con un gasto de S/ 41 millones; y “Mejoramiento de los servicios turísticos públicos de la Ruta del Café, sector Villa Rica, provincia de Oxapampa, departamento de Pasco” con un gasto devengado de S/ 6 millones.
- En el Gobierno Regional, sobresalieron los proyectos de “Mejoramiento de la Carretera Ninacaca - Huachón, provincia Pasco” con un gasto de S/ 38 millones; “Mejoramiento y ampliación de la capacidad resolutoria de los servicios de salud del Hospital Regional Daniel Alcides Carrión, distrito de Yanacancha, provincia de Pasco” con un gasto devengado de S/ 16 millones.
- En los gobiernos locales, los mayores desembolsos se registraron en “Mejoramiento de la vía de Evitamiento alterno a la vía San Sebastián, distrito de Simón Bolívar, provincia de Pasco” con un gasto de S/ 4 millones; “Mejoramiento de la prestación de servicio educativo en el nivel inicial y primario en la I.E. N° 34033 Progreso en el centro poblado de Paragsha, distrito de Simón Bolívar, provincia de Pasco” con un gasto de S/ 3 millones.