



BANCO CENTRAL DE RESERVA DEL PERÚ

Pasco: Síntesis de Actividad Económica - Junio 2018 -

**Departamento de Estudios Económicos
Sucursal Huancayo**

Agosto de 2018

Actividad Primaria

- El **sector agropecuario** creció ligeramente en 0,3 por ciento interanual en junio, sustentado en el incremento de las actividades agrícola (0,1 por ciento) y pecuaria (1,3 por ciento). Entre enero y junio, aumentó en 4,9 por ciento respecto a similar periodo de 2017, ante los resultados positivos de los subsectores agrícola (5,7 por ciento) y pecuario (0,9 por ciento).
- La **actividad minera** registró un resultado negativo por segundo mes consecutivo. En junio, decreció en 9,9 por ciento interanual, debido a la menor producción de plomo (-14,3 por ciento), zinc (-15,5 por ciento) y plata (-18,4 por ciento). Entre enero y junio, decreció en 4,2 por ciento respecto a similar periodo de 2017, debido a la menor producción de concentrados mineros de cobre (-1,2 por ciento), plomo (-4,6 por ciento), zinc (-4,8 por ciento) y plata (-7,5 por ciento).

Otros Indicadores de Actividad Económica

- Los **despachos locales de cemento** en Pasco crecieron por treinta meses consecutivos; es decir, desde enero 2016. En junio, se incrementó en 14,1 por ciento interanual, explicado principalmente por el mayor desempeño de la inversión privada y pública. Entre enero y junio, crecieron en 15,1 por ciento respecto a similar periodo de 2017, asociado al mayor desempeño de la inversión pública, principalmente del Gobierno Regional; además del crecimiento de la inversión minera, principalmente de la Compañía Minera Chungar.
- El **crédito directo total** en la región (S/ 708 millones) creció en 6,9 por ciento interanual con respecto a mayo de 2017, sobresaliendo los mayores montos otorgados por el Banco de la Nación, Banca Múltiple e instituciones no bancarias. Asimismo, los créditos de consumo e hipotecario crecieron en 11,8 y 9,0 por ciento, respectivamente.
- Por su parte, **la inversión pública** del mes (S/ 34 millones) creció en 26,8 por ciento interanual, ante los mayores montos ejecutados en los gobiernos, Nacional y Regional. Entre enero y junio, acumuló una ejecución de S/ 167 millones, mayor en 1,2 por ciento respecto a similar periodo de 2017, influenciado por el crecimiento de las inversiones en el Gobierno Regional.

Pasco: Otros indicadores de actividad económica

(Variación % respecto a similar mes del año anterior)

	Ene.18	Feb.18	Mar.18	Abr.18	May.18	Jun.18
Despachos de cemento 1/	↑ 32,2	↑ 16,1	↑ 8,8	↑ 9,6	↑ 11,2	↑ 14,1
Arribos a los establecimientos de hospedaje	↑ 25,6	↑ 22,9	↑ 39,5	↑ 13,8	↑ 4,6	↑ 8,6
Crédito total 2/	↑ 5,4	↑ 6,2	↑ 6,8	↑ 7,1	↑ 6,9	
Crédito de consumo 2/	↑ 8,4	↑ 10,3	↑ 11,0	↑ 10,9	↑ 11,8	
Crédito hipotecario 2/	↓ -0,2	↑ 3,0	↑ 4,2	↑ 7,4	↑ 9,0	
Inversión pública 1/	↑ 19,9	↑ 23,2	↓ -61,2	↑ 120,1	↓ -29,9	↑ 26,8

1/ En términos reales.

2/ En términos nominales.

Fuentes: UNACEM, MINCETUR, SBS y MEF.

El sector agropecuario creció ligeramente en 0,3 por ciento interanual en junio, debido a las actividades agrícola (0,1 por ciento) y pecuaria (1,3 por ciento). Entre enero y junio, aumentó en 4,9 por ciento respecto a similar periodo de 2017, por los subsectores agrícola (5,7 por ciento) y pecuario (0,9 por ciento).

Pasco: Producción de principales productos agropecuarios 1/ (En toneladas)

Subsectores	Estructura Porcentual 2016 /2	Junio			Enero - Junio		
		2 017	2 018	Var.%	2 017	2 018	Var.%
AGRÍCOLA	79,4			0,1			5,7
Orientada al mercado interno 2/	61,5			-9,3			-5,8
Papa	18,2	53,5	45,4	-15,2	162,7	151,2	-7,0
Plátano	8,7	7,7	8,4	8,9	44,2	49,1	10,9
Yuca	5,6	7,0	7,4	5,5	38,4	40,3	4,9
Rocoto	10,2	2,7	2,7	-0,9	14,9	14,8	-1,1
Granadilla	8,2	2,0	1,4	-29,2	10,9	9,5	-13,5
Maíz Choclo	1,9	0,4	0,9	109,2	13,4	9,4	-29,7
Olluco	1,0	6,4	6,5	1,7	9,0	9,2	2,5
Zapallo	1,0	1,1	2,1	80,8	5,5	7,2	31,5
Orientada al mercado externo y agroindustria 2/	17,9			18,8			56,3
Café	13,3	4,5	5,0	11,4	6,4	9,7	50,6
Maíz A. Duro	1,2	0,5	0,2	-57,3	4,4	3,2	-26,8
Cacao	1,9	0,2	0,6	202,6	0,7	2,0	169,6
PECUARIO	20,6			1,3			0,9
Carne de vacuno 3/	6,5	0,4	0,4	1,2	1,6	1,7	5,0
Carne de ave 3/	1,3	0,0	0,0	86,5	0,3	0,3	-0,1
Carne de ovino 3/	3,1	0,2	0,2	7,3	0,7	0,7	-1,2
Leche	5,8	2,7	2,6	-6,8	16,3	15,5	-4,5
SECTOR AGROPECUARIO	100,0			0,3			4,9

1/ Cifras preliminares.

2/ Estimado a precios de 2007.

3/ Peso neto.

Fuente: MINAGRI.

Elaboración: BCRP - Sucursal Huancayo. Departamento de Estudios Económicos.

- El **subsector agrícola** creció en 0,1 por ciento interanual en el mes, por la mayor oferta al mercado externo y agroindustria (18,8 por ciento), no obstante la menor oferta dirigida al mercado interno (-9,3 por ciento); destacando en el primer caso, los incrementos de la producción de cacao y café; mientras que, en el segundo, disminuyó por la reducción en papa, granadilla, palta, papaya y rocoto. En papa, la menor producción se debió a las menores siembras, incentivadas por los bajos precios de mercado, principalmente en las provincias de Pasco y Daniel Alcides Carrión. Entre enero y junio, aumentó en 5,7 por ciento, debido a la mayor producción para el mercado externo y agroindustria (56,3 por ciento), no obstante la reducción en el dirigido al mercado interno (-5,8 por ciento); en el primer caso, por los incrementos en café y cacao; y en el segundo, disminuyó por la menor producción de papa, maíz choclo, granadilla, papaya, palta y rocoto.
- La **producción pecuaria** creció en 1,3 por ciento interanual en el mes, debido a la mayor producción de carnes de ave, ovino, vacuno, alpaca, llama y caprino. Entre enero y junio, se incrementó ligeramente en 0,9 por ciento, influenciado por la mayor oferta de lana, además de carnes de vacuno, porcino, alpaca y de llama. La mayor producción de leche, carnes de vacuno y porcino, se concentran en la provincia de Oxapampa por ostentar un clima adecuado y disponibilidad de pastos, mientras que la oferta de lana, carnes de ovino y alpaca, provienen de las provincias de Pasco y Daniel Alcides Carrión.

La producción minera decreció en 9,9 por ciento interanual en junio ante la menor producción de plomo, zinc y plata. Entre enero y junio, disminuyó en 4,2 respecto a similar periodo de 2017.

Pasco: Producción Minera 1/

(Var. % real respecto al mismo periodo del año anterior)

	Estructura Porcentual 2016 2/	Junio			Enero - Junio		
		2 017	2 018	Var. %	2 017	2 018	Var. %
Cobre (TMF)	25,1	4 930	5 135	4,2	27 957	27 616	-1,2
Plomo (TMF)	11,4	7 790	6 676	-14,3	45 785	43 662	-4,6
Zinc (TMF)	43,3	18 401	15 550	-15,5	121 940	116 131	-4,8
Oro (Grs.f)	2,0	144 903	173 045	19,4	933 731	956 843	2,5
Plata (Kg.f)	18,2	57 192	46 689	-18,4	311 849	288 520	-7,5
TOTAL 1/				-9,9			-4,2

1/ Cifras preliminares.

2/ Estimado a precios de 2007.

Fuente: MINEM.

Elaboración: BCRP - Sucursal Huancayo. Departamento de Estudios Económicos.

- La **producción minera** registró un resultado negativo por segundo mes consecutivo. En junio, decreció en 9,9 por ciento interanual, debido a la menor producción de plomo (-14,3 por ciento) y zinc (-15,5 por ciento) en las mineras Atacocha y Compañía Minera Chungar; y plata (-18,4 por ciento), en la Compañía Minera Chungar y Atacocha. Entre enero y junio, decreció en 4,2 por ciento respecto a similar periodo de 2017, debido a la menor producción de concentrados mineros de cobre (-1,2 por ciento) y plomo (-4,6 por ciento) en las mineras Pan American Silver y Compañía Minera Chungar; zinc (-4,8 por ciento) en Compañía Minera Chungar, Pan American Silver y El Brocal; y plata (-7,5 por ciento) en Administradora Cerro, El Brocal, Compañía Minera Chungar y Pan American Silver.

Pasco: Crecimiento de la producción minera 1/

(Var. % real respecto a similar mes del año anterior)

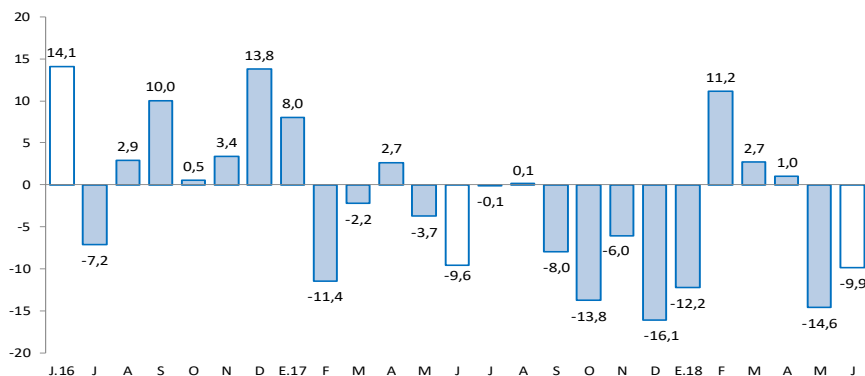

1/ Estimado a precios de 2007

Fuente: MINEM.

Los despachos locales de cemento se incrementaron en 14,1 por ciento interanual en el mes y en 15,1 por ciento en el acumulado, influenciado por el crecimiento de la inversión pública y privada.

Pasco: Despachos de cemento (Var.% con respecto a similar mes del año anterior)

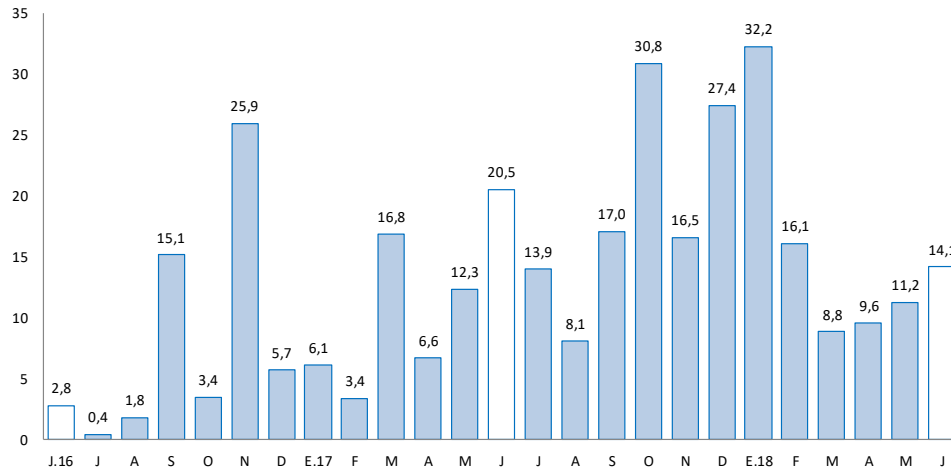

Fuente: UNACEM.

- Los **despachos locales de cemento** en Pasco crecieron por treinta meses consecutivos; es decir, desde enero 2016. En junio, se incrementó en 14,1 por ciento interanual, explicado principalmente por el mayor desempeño de la inversión privada y pública.
- Entre enero y junio, los despachos locales de cemento crecieron en 15,1 por ciento respecto a similar periodo de 2017, asociado al mayor desempeño de la inversión pública, principalmente del Gobierno Regional; además del crecimiento de la inversión minera, principalmente de la Compañía Minera Chungar.

El crédito directo total al término de mayo (S/ 708 millones) creció en 6,9 por ciento interanual. Los créditos de consumo, hipotecario y a empresas se expandieron en 11,8 por ciento, 9,0 por ciento y 3,8 por ciento, respectivamente.

Pasco: Crédito Directo

(Saldos a fin de periodo en millones de soles)

	Saldos en millones de soles		Tasas de crecimiento (%)	
	abr-18	may-18	Mes	12 Meses
Banco de la Nación 1/	41	42	2,2	19,3
Agrobanco 2/	36	35	-3,4	-37,7
Banca Múltiple	323	325	0,8	4,0
Instituciones No Bancarias	301	307	1,8	18,4
Financieras	97	99	2,0	11,1
Cajas Municipales	197	200	1,8	22,3
Cajas Rurales	8	8	0,2	-
Edpymes	0	0	-	-100,0
Total	700	708	1,1	6,9
Empresas	395	399	1,0	3,8
Personas	306	309	1,2	11,3
Consumo	257	260	1,3	11,8
Hipotecario	49	49	0,9	9,0
En MN	652	662	1,5	9,6
En ME	48	46	-3,5	-20,9

1/ Considera sólo los créditos de consumo e hipotecario.

2/ No considera los créditos a las demás empresas del sistema financiero.

Fuente: SBS y AFP.

Elaboración: BCRP - Sucursal Huancayo. Departamento de Estudios Económicos.

- La **cartera morosa** al mes de abril alcanzó 7,0 por ciento, mayor en 2,5 puntos porcentuales respecto a similar mes de 2017. Los mayores ratios se registraron en Agrobanco (37,3 por ciento), Cajas Rurales (9,0 por ciento), Banca Múltiple (7,5 por ciento), Cajas Municipales (3,3 por ciento), Financieras (3,3 por ciento) y Banco de la Nación (1,5 por ciento).

Pasco: Crecimiento del crédito directo

(Var. % nominal con respecto a similar mes del año anterior)

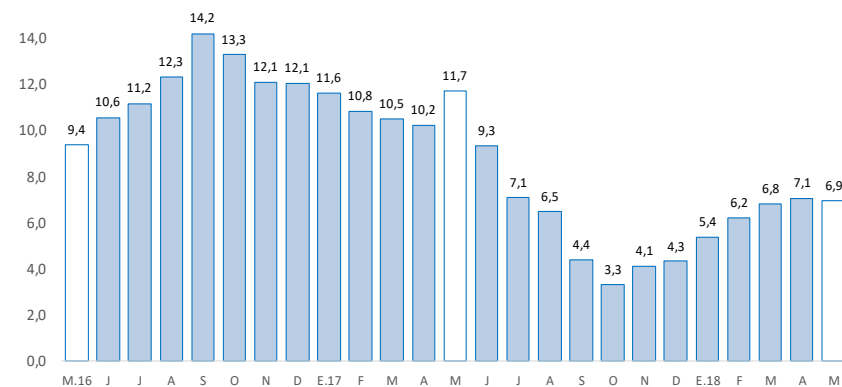

Fuente: SBS y AFP.

Pasco: Tasa de morosidad 1/

(Porcentaje)

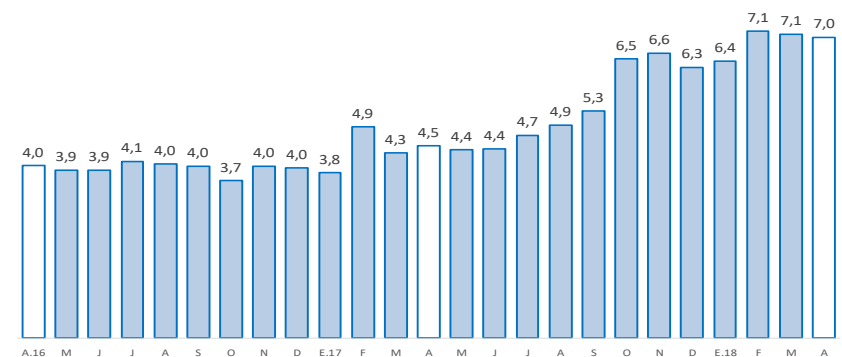

1/ Morosidad = (créditos vencidos + créditos en cobranza judicial) / colocaciones brutas.

Fuente: SBS y AFP.

Los depósitos en Pasco (S/ 587 millones) crecieron en 10,6 por ciento interanual en mayo, debido a las mayores captaciones en depósitos a la vista, en ahorro y a plazo. Por tipo de moneda, se incrementó en 10,7 por ciento en moneda nacional, y en 9,8 por ciento en moneda extranjera.

Pasco: Depósitos

(Saldos a fin de periodo en millones de soles)

	Saldos en millones de soles		Tasas de crecimiento (%)	
	abr-18	may-18	Mes	12 Meses
Banco de la Nación	184	181	-2,0	5,1
Banca Múltiple	281	286	1,9	10,2
Instituciones No Bancarias	116	120	4,1	21,0
Financieras	16	17	5,9	14,6
Cajas Municipales	99	103	3,7	21,6
Cajas Rurales	0	0	29,7	-
TOTAL	581	587	1,1	10,6
Vista	163	163	0,5	5,0
Ahorro	261	260	-0,5	11,4
A plazo	157	164	4,3	15,3
En MN	507	509	0,4	10,7
En ME	74	78	5,9	9,8

Fuente: SBS y AFP.

Elaboración: BCRP - Sucursal Huancayo. Departamento de Estudios Económicos.

Pasco: Crecimiento de los depósitos

(Var.% nominal con respecto a similar mes del año anterior)

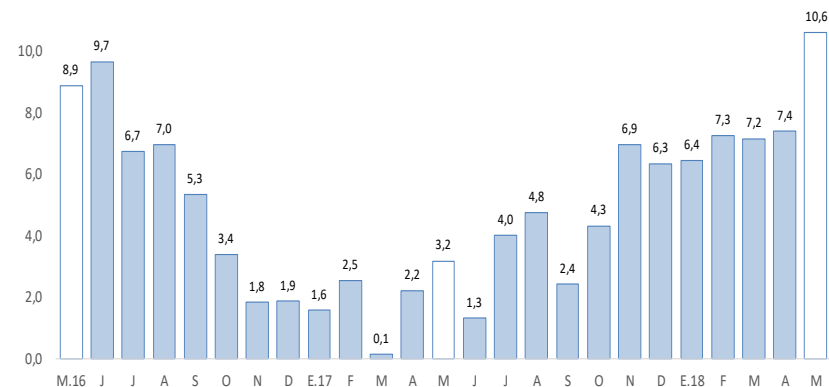

Fuente: SBS y AFP.

La inversión pública, correspondiente a los tres niveles de gobierno sumó S/ 34 millones en el mes, mayor en 26,8 por ciento, debido al incremento de montos ejecutados en los gobiernos, Nacional y Regional. En el acumulado, aumentó en 1,2 por ciento respecto a similar periodo de 2017.

Pasco: Ejecución del presupuesto público de inversiones 1/ 2/ (En millones de soles)

	Junio			Enero - Junio		
	2 017	2 018	Var.% real	2 017	2 018	Var.% real
Gobierno Nacional	4	9	137,3	32	30	-5,1
Gobierno Regional	12	14	16,6	76	94	23,3
Gobiernos Locales	10	10	-2,9	56	42	-25,3
Total	27	34	26,8	163	167	1,2

1/ Información actualizada al 30 de junio de 2018.

2/ Comprende la adquisición de activos no financieros

Fuente: MEF.

Elaboración: BCRP - Sucursal Huancayo. Departamento de Estudios Económicos.

Pasco: Crecimiento de la ejecución del presupuesto público de inversiones (Var.% real)

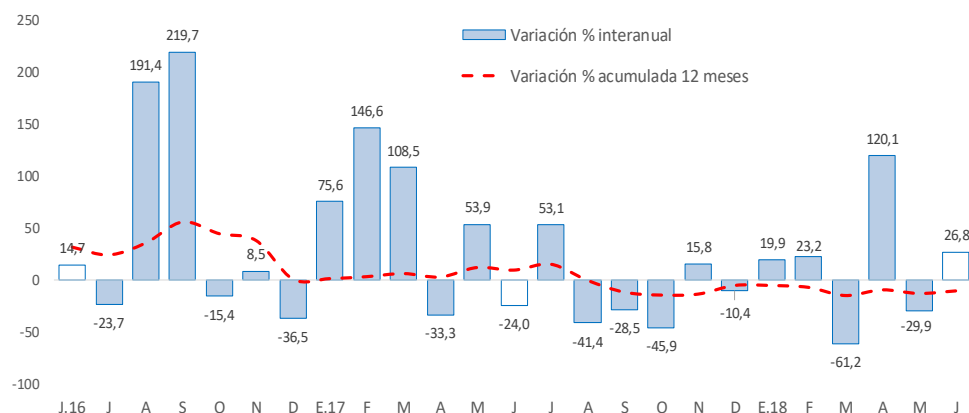

Fuente: MEF.

- La **inversión pública** en Pasco, en los tres niveles de gobierno, sumó S/ 34 millones en el mes, mayor en S/ 8 millones (26,8 por ciento) comparado a similar mes de 2017, ante los incrementos en los gobiernos, Nacional (137,3 por ciento) y Regional (16,6 por ciento). Entre enero y junio, acumuló una ejecución de S/ 167 millones, mayor en 1,2 por ciento respecto a similar periodo de 2017, ante el incremento en el Gobierno Regional (23,3 por ciento), influenciado por los sectores de transporte y saneamiento.
 - Entre los **principales proyectos** que se ejecutaron entre enero y junio, destacaron en el Gobierno Nacional la “Rehabilitación y mejoramiento de la Carretera Puerto Bermúdez - San Alejandro” con un gasto de S/ 19 millones; y “Mejoramiento de los servicios turísticos públicos de la Ruta del Café, sector Villa Rica, provincia de Oxapampa, departamento de Pasco” con un gasto devengado de S/ 5 millones.
 - En el Gobierno Regional, sobresalieron los proyectos de “Mejoramiento de la Carretera Ninacaca - Huachón, provincia Pasco” con un gasto de S/ 27 millones; y “Mejoramiento y ampliación de la capacidad resolutoria de los servicios de salud del Hospital Regional Daniel Alcides Carrión, distrito de Yanacancha, provincia de Pasco” con un gasto devengado de S/ 13 millones.
 - En los gobiernos locales, los mayores desembolsos se registraron en el “Mejoramiento de la vía de Evitamiento alterno a la vía San Sebastián, distrito de Simón Bolívar, provincia de Pasco” con un gasto de S/ 3 millones; y “Mejoramiento y ampliación de la oferta de servicios educativos de la I.E. 7 de Junio del centro poblado de Villa América, distrito de Palcazú, provincia de Oxapampa” con un gasto de S/ 2 millones.