



BANCO CENTRAL DE RESERVA DEL PERÚ

Pasco: Síntesis de Actividad Económica - Enero 2018 -

**Departamento de Estudios Económicos
Sucursal Huancayo**

Jueves, 26 de abril de 2018

Durante enero, el sector minero decreció en 12,2 por ciento interanual, explicado por la menor producción de cobre, plomo, zinc y plata. Asimismo, la producción agropecuaria disminuyó en 12,1 por ciento, influenciado por la reducción de las actividades agrícola (-14,9 por ciento) y pecuaria (-3,9 por ciento).

Actividad Primaria

- El **sector agropecuario** decreció en 12,1 por ciento interanual en enero, sustentado en la reducción de las actividades agrícola (-14,9 por ciento) y pecuaria (-3,9 por ciento); en el primer caso, por la menor oferta de papa, yuca, rocoto, plátano y granadilla y maíz amarillo duro; y en el segundo, por leche, huevo, y carnes de, ave, vacuno, ovino, llama y alpaca.
- La **actividad minera** registró resultados negativos por cinco meses consecutivos después del incremento en agosto pasado. En enero, decreció en 12,2 por ciento interanual, debido a la menor producción de cobre (-0,2 por ciento) en las mineras El Brocal, Atacocha y Administradora Cerro; plomo (-13,4 por ciento) en Atacocha, Pan American Silver y El Brocal; zinc (-14,5 por ciento) en Atacocha, Pan American Silver, Administradora Chungar y El Brocal; y plata (-23,7 por ciento) en Aurífera Aurex, Administradora Cerro, Pan American Silver y el Brocal.

Pasco: Crecimiento de la producción agropecuaria 1/

(Var.% real respecto a similar mes del año anterior)

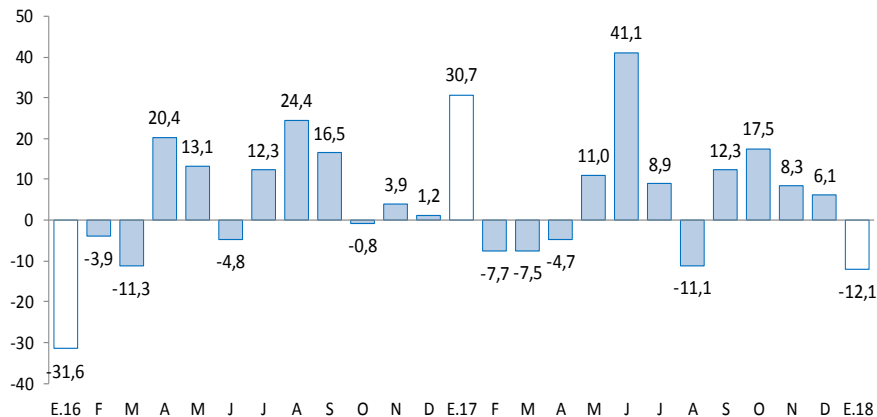

1/ A precios de 2007
Fuente: MINAGRI.

Pasco: Crecimiento de la producción minera 1/

(Var.% real respecto a similar mes del año anterior)

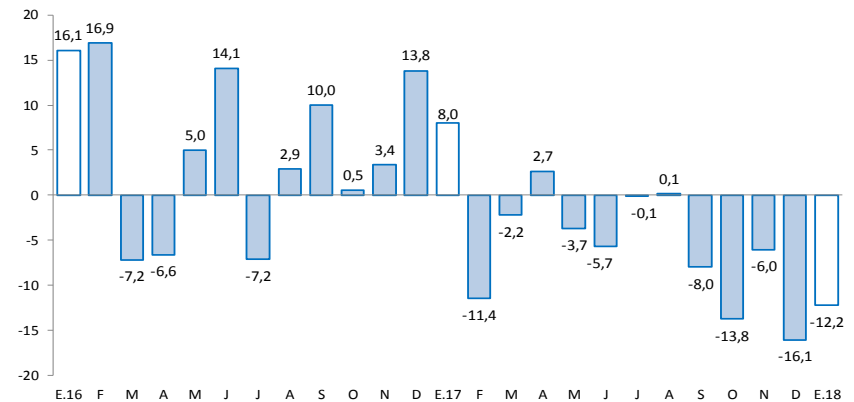

1/ A precios de 2007
Fuente: MINEM.

En enero, destacó el incremento de los despachos de cemento (32,2 por ciento); del crédito directo total (5,4 por ciento); crédito de consumo (8,4 por ciento); e inversión pública (19,9 por ciento).

- Los **despachos de cemento** continuaron creciendo. En enero, se incrementó en 32,2 por ciento interanual, explicado principalmente por el mayor desempeño de la inversión privada, principalmente minera; además del dinamismo de la inversión pública del Gobierno Regional y los municipios en la región durante el primer mes del año.
- El **crédito directo total** en la región (S/ 686 millones) creció en 5,4 por ciento interanual con respecto a enero de 2017, sobresaliendo los mayores montos otorgados por Banco de la Nación, Banca Múltiple e instituciones no bancarias. Asimismo, los créditos de consumo crecieron en 8,4 por ciento.
- Por su parte, la **inversión pública** del mes (S/ 7 millones) creció en 19,9 por ciento interanual, ante los mayores montos ejecutados en el Gobierno Regional y las municipalidades, no obstante las menores inversiones en el Gobierno Nacional. Durante enero, los tres principales proyectos con mayor monto ejecutado fueron: “Rehabilitación y mejoramiento de la carretera Puerto Bermúdez - San Alejandro” con un gasto devengado de S/ 4 millones, a cargo del Gobierno Nacional; “Instalación y equipamiento a las instituciones educativas focalizados del nivel inicial, distrito de Ciudad Constitución, provincia de Oxapampa” con un gasto devengado de S/ 574 miles, a cargo del Gobierno Regional; y “Mejoramiento y ampliación de los servicios de saneamiento y fortalecimiento institucional integral de la EMAPA Pasco, provincia de Pasco” con un gasto de S/ 510 miles, a cargo también del Gobierno Regional.

Pasco: Otros indicadores de actividad económica (Variación % respecto a similar mes del año anterior)

	Ago.17	Set.17	Oct.17	Nov.17	Dic.17	Ene.18
Despachos de cemento 1/	↑ 8,1	↑ 17,0	↑ 30,8	↑ 16,5	↑ 27,4	↑ 32,2
Arribos a los establecimientos de hospedaje	↑ 9,8	↓ -4,2	↑ 8,6	↑ 34,5	↑ 26,2	
Crédito total 2/	↑ 6,5	↑ 4,4	↑ 3,3	↑ 4,1	↑ 4,3	↑ 5,4
Crédito de consumo 2/	↑ 11,6	↑ 8,5	↑ 7,5	↑ 7,4	↑ 8,1	↑ 8,4
Crédito hipotecario 2/	↓ -6,6	↓ -5,1	↓ -3,4	↓ -2,2	↓ -0,2	↓ -0,2
Inversión pública 1/	↓ -41,4	↓ -28,5	↓ -45,9	↑ 15,8	↓ -10,4	↑ 19,9

1/ En términos reales.

2/ En términos nominales.

Fuentes: UNACEM, MINCETUR, MTPE, SBS y MEF.

Durante enero, la inversión minera en Pasco alcanzó US\$ 8,4 millones, el decimo a nivel nacional, mayor en 9,4 por ciento respecto de similar mes de 2017.

- Durante enero, la inversión minera en Pasco alcanzó US\$ 8,4 millones, el decimo a nivel nacional, mayor en 9,4 por ciento respecto de similar mes de 2017. En el 2017, las transferencias por recursos generados por la minería alcanzó S/ 78,6 millones, mayor en 82,0 por ciento respecto de 2016. En el 2008, Pasco recibió por estas transferencias S/ 438,9 millones, el mayor desde entonces a la fecha.
- En **minería**, **Sociedad Minera El Brocal** viene realizando un conjunto de proyectos menores para ampliar la capacidad de procesado a 25 mil toneladas de mineral por día. Entre enero, la empresa registró una inversión de US\$ 437 mil, menor en 77,9 por ciento respecto de similar mes de 2017.
- En **minería**, **Corporación Minera Centauro SAC**, viene realizando trabajos de exploración en su proyecto Quicay II. Este proyecto, ubicado en el distrito Simón Bolívar en la provincia de Pasco, planea la extracción de cobre y oro.
- En **minería**, **Milpo** planea culminar el 2018 la unidad denominada Complejo Minero de Pasco, el cual consiste en integrar las operaciones polimetálicas de sus unidades mineras El Porvenir y Atacocha, y así reducir costos e incrementar la eficiencia de las operaciones. La inversión estimada en esta ampliación es de US\$ 45 millones.
- En **minería**, **Atacocha**, según el informe de Kallpa Securities SAB, anunció que producirá hasta el 2022 en Pasco, cuando inicialmente se estimaba que la unidad minera estaría en producción hasta el 2019. El nuevo estimado comprende la duplicación de las reservas y el aumento de 20,2 por ciento en los recursos.
- En **electricidad**, la empresa **Interconexión Eléctrica S.A.** adjudicó, en octubre de 2017, la concesión (30 años más el periodo de construcción) para el diseño, financiamiento, construcción, operación y mantenimiento del proyecto “Enlace 500kV Nueva Yanango-Nueva Huánuco y Subestaciones Asociadas”, línea de transmisión de 184 km con variantes en 200 km, ubicado en las regiones de Junín, Pasco, Huánuco y Ancash. La inversión estimada para este proyecto sería de US\$ 122,4 millones, y tiene el objetivo de fortalecer el suministro de energía en la zona centro del país.

El sector agropecuario decreció en 12,1 por ciento interanual en enero, sustentado en la reducción de las actividades agrícola (-14,9 por ciento) y pecuaria (-3,9 por ciento).

Pasco: Producción de principales productos agropecuarios 1/ (En toneladas)

Subsectores	Estructura Porcentual 2015 /2	Enero		
		2 017	2 018	Var. %
AGRÍCOLA	74,9			-14,9
Orientada al mercado interno 2/	62,1			-19,6
Papa	18,0	14,0	9,8	-29,8
Plátano	8,5	8,1	7,9	-2,5
Yuca	6,1	7,0	5,2	-25,9
Rocoto	4,4	2,2	1,8	-16,7
Granadilla	9,3	1,5	1,3	-9,3
Zapallo	1,2	0,6	0,8	33,3
Papaya	0,2	0,3	0,5	57,2
Maíz Choclo	1,4	0,2	0,4	164,0
Orientada al mercado externo y agroindustria 2/	12,8			68,1
Maíz A. Duro	1,4	1,2	0,9	-26,0
Cacao	1,5	0,0	0,2	426,6
Café	8,6	0,0	0,0	-
PECUARIO	25,1			-3,9
Carne de vacuno 3/	6,4	0,2	0,2	-2,1
Carne de ave 3/	1,4	0,1	0,0	-71,7
Carne de ovino 3/	3,6	0,1	0,1	-2,3
Leche	5,7	2,8	2,8	-2,3
SECTOR AGROPECUARIO	100,0			-12,1

1/ Cifras preliminares.

2/ A precios de 2007.

3/ Peso neto.

Fuente: MINAGRI.

Elaboración: BCRP - Sucursal Huancayo. Departamento de Estudios Económicos.

- El **subsector agrícola** disminuyó en 14,9 por ciento interanual en el mes, explicado por la menor oferta para el mercado interno (-19,6 por ciento) y del orientado al mercado externo y agroindustria (68,1 por ciento); destacando en el primer caso, las reducciones de papa (-29,8 por ciento), yuca (-25,9 por ciento), rocoto (-16,7 por ciento), plátano (-2,5 por ciento) y granadilla (-9,3 por ciento); y en el segundo, por maíz amarillo duro (-26,0 por ciento). Explicado en papa, por las menores siembras, debido a los menores precios de mercado, principalmente en la provincia de Pasco.
- La **producción pecuaria** decreció en 3,9 por ciento interanual en el mes, debido a la menor producción de leche (-2,3 por ciento), huevo (-1,2 por ciento), y carnes de, ave (-71,7 por ciento), vacuno (-2,1 por ciento), ovino (-2,3 por ciento), llama (-7,9 por ciento) y alpaca (-1,3 por ciento). La mayor producción de leche y, carnes de vacuno y porcino, se concentran en la provincia de Oxapampa por ostentar un clima adecuado y disponibilidad de pastos, mientras que la oferta de lana y, carnes de ovino y alpaca, provienen de las provincias de Pasco y Daniel Alcides Carrión.

La producción minera decreció en 12,2 por ciento interanual en enero, ante la menor oferta de cobre, plomo, zinc y plata, no obstante el crecimiento de la oferta de oro.

Pasco: Producción Minera 1/

(Var. % real respecto al mismo periodo del año anterior)

	Estructura Porcentual 2015 2/	Enero		
		2 017	2 018	Var. %
Cobre (TMF)	19,8	4 574	4 564	-0,2
Plomo (TMF)	12,9	7 789	6 743	-13,4
Zinc (TMF)	45,3	23 726	20 284	-14,5
Oro (Grs.f)	1,8	167 063	181 028	8,4
Plata (Kg.f)	20,1	55 086	42 049	-23,7
TOTAL 1/				-12,2

1/ Cifras preliminares.

2/ A precios de 2007.

Fuente: MINEM.

Elaboración: BCRP - Sucursal Huancayo. Departamento de Estudios Económicos.

- La **producción minera** registró un resultado negativo por cinco meses consecutivos después del incremento en agosto pasado. En enero, decreció en 12,2 por ciento interanual, debido a la menor producción de cobre (-0,2 por ciento) en las mineras El Brocal, Atacocha y Administradora Cerro; plomo (-13,4 por ciento) en Atacocha, Pan American Silver y El Brocal; zinc (-14,5 por ciento) en Atacocha, Pan American Silver, Administradora Chungar y El Brocal; y plata (-23,7 por ciento) en Aurífera Aurex, Administradora Cerro, Pan American Silver y el Brocal. El resultado del mes se contrarrestó parcialmente por el incremento de producción de oro (8,4 por ciento).

- En enero, a precios de 2007, la producción de zinc significó el 43 por ciento del VBP minero, seguido por cobre (25 por ciento), plata (16 por ciento), plomo (12 por ciento) y oro (4 por ciento).

Pasco: Crecimiento de la producción minera 1/

(Var.% real respecto a similar mes del año anterior)

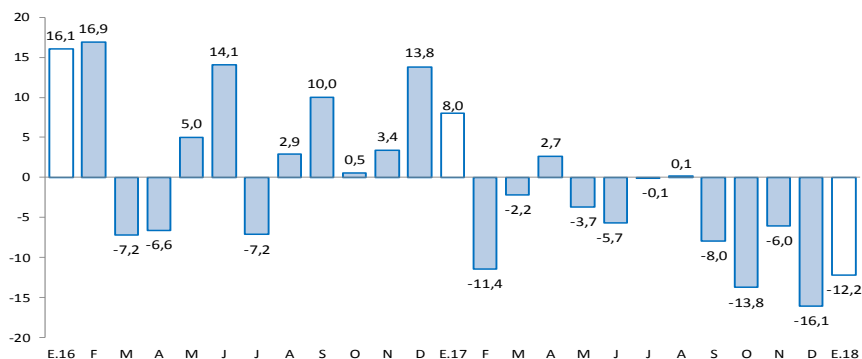

1/ A precios de 2007

Fuente: MINEM.

Los despachos de cemento se incrementaron en 32,2 por ciento interanual en el mes, influenciados por la mayor inversión pública y privada.

Pasco: Despachos de cemento (Var.% con respecto a similar mes del año anterior)

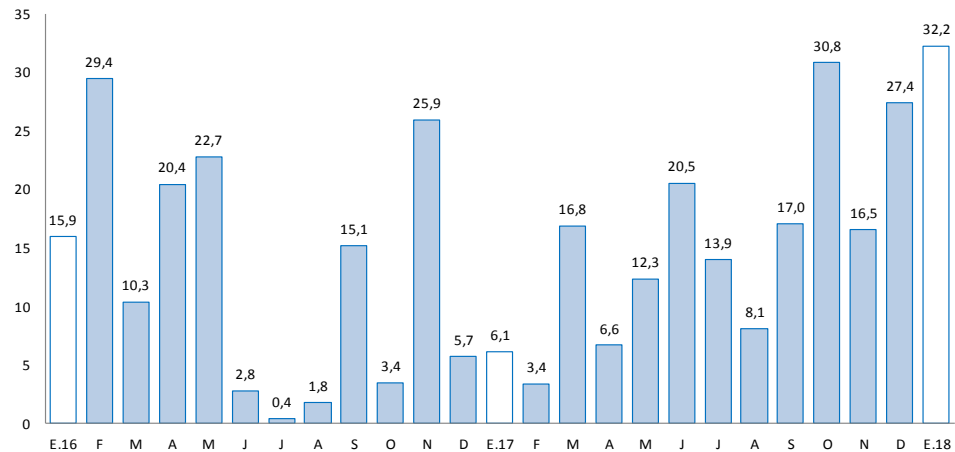

Fuente: UNACEM (Plantas Condorcocha y Atocongo).

- Los **despachos de cemento** por la empresa UNACEM continuaron registrando resultados positivos. En enero, se incrementó en 32,2 por ciento interanual, explicado por el mayor desempeño de la inversión privada, principalmente minera; además del dinamismo de la inversión pública del Gobierno Regional y los municipios en la región durante el primer mes del año.

El crédito directo total al término del mes (S/ 686 millones) creció en 5,4 por ciento interanual. Los créditos de consumo y empresas se expandieron en 8,4 por ciento y 4,2 por ciento, respectivamente.

Pasco: Crédito Directo

(Saldos a fin de periodo en millones de soles)

	Saldos en millones de soles		Tasas de crecimiento (%)	
	dic-17	ene-18	Mes	12 Meses
Banco de la Nación 1/	38	39	1,7	13,3
Agrobanco 2/	39	38	-1,8	-31,8
Banca Múltiple	322	321	0,0	1,4
Instituciones No Bancarias	287	287	0,2	18,0
Financieras	93	94	0,1	7,9
Cajas Municipales	186	186	0,1	23,9
Cajas Rurales	7	7	2,2	-
Edpymes	0	0	-	-100,0
Total	685	686	0,0	5,4
Empresas	393	392	0,0	4,2
Personas	293	293	0,2	7,0
Consumo	247	248	0,4	8,4
Hipotecario	46	46	-1,3	-0,2
En MN	632	634	0,3	9,1
En ME	54	52	-2,8	-25,7

1/ Considera sólo los créditos de consumo e hipotecario.

2/ No considera los créditos a las demás empresas del sistema financiero.

Fuente: SBS y AFP.

Elaboración: BCRP - Sucursal Huancayo. Departamento de Estudios Económicos.

- La **cartera morosa** al mes de diciembre 2017, alcanzó 6,3 por ciento, mayor en 2,3 puntos porcentuales respecto a similar mes de 2016. Los mayores ratios se observaron en Agrobanco (36,8 por ciento), Banca Múltiple (6,1 por ciento), Cajas Municipales (2,8 por ciento), Financieras (2,6 por ciento) y Banco de la Nación (1,6 por ciento).

Pasco: Crecimiento del crédito directo

(Var.% nominal con respecto a similar mes del año anterior)

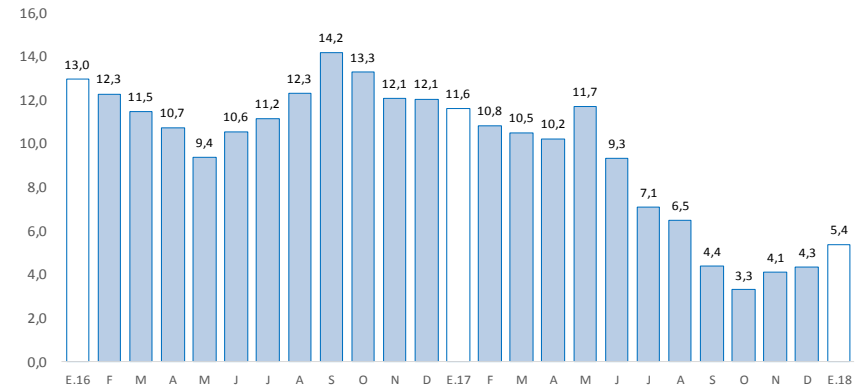

Fuente: SBS y AFP.

Pasco: Tasa de morosidad 1/

(Porcentaje)

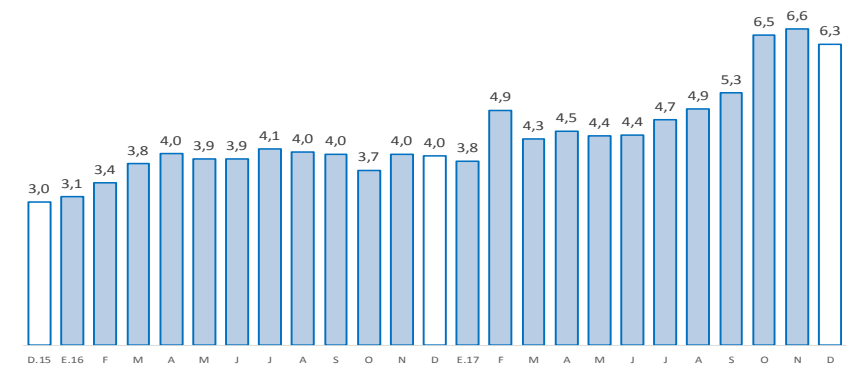

1/ Morosidad = (créditos vencidos + créditos en cobranza judicial) / colocaciones brutas.

Fuente: SBS y AFP.

Los depósitos en Pasco (S/ 582 millones) crecieron en 6,4 por ciento interanual en enero, debido a las mayores captaciones en depósitos en ahorro y a plazo. Por tipo de moneda, se incrementó en 7,6 por ciento en moneda nacional; mientras que en moneda extranjera disminuyó en 1,3 por ciento.

Pasco: Depósitos

(Saldos a fin de periodo en millones de soles)

	Saldos en millones de soles		Tasas de crecimiento (%)	
	dic-17	ene-18	Mes	12 Meses
Banco de la Nación	188	189	0,4	0,6
Banca Múltiple	271	279	2,8	5,6
Instituciones No Bancarias	114	115	0,7	20,4
Financieras	16	17	3,8	20,3
Cajas Municipales	97	97	-0,1	19,8
Cajas Rurales	0	1	121,7	-
TOTAL	573	582	1,6	6,4
Vista	158	168	6,6	-1,4
Ahorro	256	254	-0,5	4,5
A plazo	160	160	0,0	20,0
En MN	512	512	0,0	7,6
En ME	61	71	15,0	-1,3

Fuente: SBS y AFP.

Elaboración: BCRP - Sucursal Huancayo. Departamento de Estudios Económicos.

Pasco: Crecimiento de los depósitos

(Var.% nominal con respecto a similar mes del año anterior)

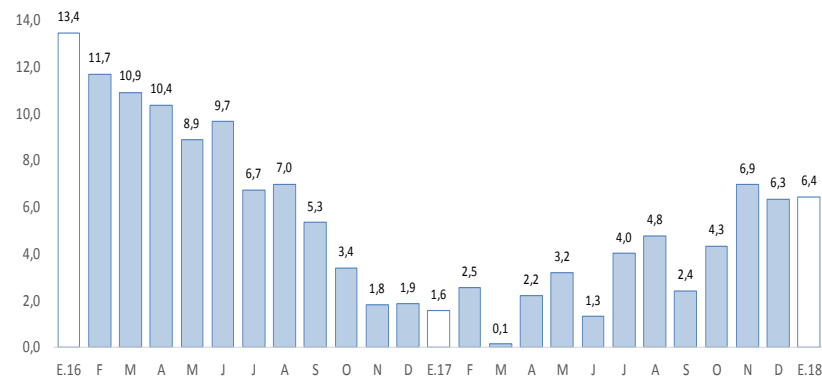

Fuente: SBS y AFP.

La inversión pública, correspondiente a los tres niveles de gobierno sumó S/ 7 millones en el mes, mayor en 19,9 por ciento, debido al incremento en la ejecución del Gobierno Regional y los municipios.

Pasco: Ejecución del presupuesto público de inversiones 1 / 2 / (En millones de soles)

	Enero		
	2 017	2 018	Var.% real
Gobierno Nacional	5	4	-23,0
Gobierno Regional	0	2	424,0
Gobiernos locales	0	1	264,2
Total	6	7	19,9

1/ Información actualizada al 31 de enero de 2018.

2/ Comprende la adquisición de activos no financieros

Fuente: MEF.

Elaboración: BCRP - Sucursal Huancayo. Departamento de Estudios Económicos.

Pasco: Crecimiento de la ejecución del presupuesto público de inversiones (Var.% real)

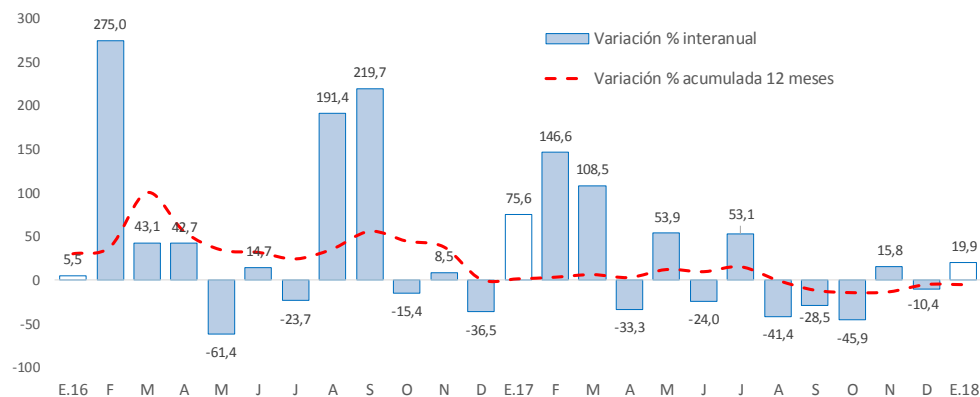

Fuente: MEF.

- La **inversión pública** en Pasco, correspondiente a los tres niveles de gobierno, sumó S/ 7 millones en el mes, mayor en S/ 1 millón (19,9 por ciento) comparado a similar mes de 2017, ante los incrementos de gastos en el Gobierno Regional (424,0 por ciento) y las municipalidades (264,2 por ciento).
- Entre los **principales proyectos** que se ejecutaron durante el primer mes de 2018, destacaron en el Gobierno Nacional la “Rehabilitación y mejoramiento de la carretera Puerto Bermúdez - San Alejandro” con un gasto devengado de S/ 4 millones; y “Mejoramiento de los servicios turísticos públicos de la ruta del Café: Chanchamayo - Villa Rica, provincia de Oxapampa” con un gasto devengado de S/ 49 miles.
- En el Gobierno Regional, sobresalieron los proyectos de “Instalación y equipamiento a las instituciones educativas focalizados del nivel inicial, distrito de Ciudad Constitución, provincia de Oxapampa” con un gasto devengado de S/ 574 miles; y “Mejoramiento y ampliación de los servicios de saneamiento y fortalecimiento institucional integral de la EMAPA Pasco, provincia de Pasco” con un gasto de S/ 510 miles.
- En los gobiernos locales, los mayores desembolsos se registraron en la “Creación del servicio de transitabilidad vehicular y peatonal sobre el río Boca Ispihuacazú en el Centro Poblado de Puerto Mayro, distrito de Palcazú, provincia de Oxapampa” con un gasto de S/ 141 miles; e “Instalación del terminal terrestre en la ciudad de Puerto Bermúdez, distrito de Puerto Bermúdez, provincia de Oxapampa” con un gasto de S/ 135 miles.