



BANCO CENTRAL DE RESERVA DEL PERÚ

Junín: Síntesis de Actividad Económica - Octubre 2018 -

**Departamento de Estudios Económicos
Sucursal Huancayo**

Diciembre de 2018

Actividad Primaria

- El **sector agropecuario** reveló un crecimiento de 5,1 por ciento en el mes, ante la mayor oferta del sub sector agrícola (7,5 por ciento), tanto para el mercado externo y/o agroindustria, como para el mercado interno. Entre enero y octubre, creció en 10,3 por ciento.
- La **actividad minera** se redujo en 6,1 por ciento en el mes, luego de crecer en 7,7 por ciento en el mes previo. La reducción del mes se asoció a la menor producción de plomo, zinc, plata y molibdeno. Entre enero y octubre, se contrajo en 2,9 por ciento.

Otros Indicadores de Actividad Económica

- El **índice de producción manufacturera**, se contrajo en 0,9 por ciento al término de setiembre, explicado por la menor producción de cemento en la planta Condorcocha de UNACEM. Entre enero y setiembre cayó en 1,0 por ciento, explicado por la menor oferta de cemento y productos químicos (plástico).
- Los **despachos locales de cemento** en Junín se incrementaron en 13,0 por ciento, sumando con ello seis meses consecutivos de resultados positivos, ante la recuperación en la inversión pública. Aumentó en el mes en 44,7 por ciento. Entre enero y octubre, los despachos crecieron en 3,7 por ciento.
- El **crédito directo total** en octubre (S/ 5 693 millones, calculado con tipo de cambio fijo) creció en 9,4 por ciento respecto a similar mes de 2017, explicado en los incrementos que se orientaron a los rubros de empresa (5,3 por ciento), consumo (16,7 por ciento) e hipotecario (11,3 por ciento). Respecto al mes previo, se incrementó en 0,8 por ciento, debido a los mayores créditos a empresas y personas (consumo e hipotecario).
- Por su parte, **la inversión pública** en octubre (S/ 133 millones) creció en S/ 43 millones en términos nominales (44,7 por ciento en términos reales), ante mayores montos devengados en el Gobierno Nacional (S/ 15 millones más) y los municipios (S/ 31 millones más). Entre enero y octubre, sumó S/ 854 millones, creciendo en S/ 41 millones en términos nominales (3,9 por ciento en términos reales).

Junín: Otros indicadores de actividad económica (Variación % respecto a similar mes del año anterior)

	May.18	Jun.18	Jul.18	Ago.18	Set.18	Oct.18
Producción industrial 1/	↑ 8,3	↓ -4,3	↓ -6,9	↑ 9,3	↓ -0,9	
Despachos de cemento	↑ 7,7	↑ 11,7	↑ 18,8	↑ 12,0	↑ 14,2	↑ 13,0
Arribos a establecimientos de hospedaje	↑ 6,4	↑ 13,4	↑ 6,1	↑ 15,2	↑ 3,2	↑ 10,5
Crédito total 2/	↑ 10,2	↑ 10,0	↑ 9,8	↑ 9,0	↑ 9,1	↑ 9,4
Crédito de consumo 2/	↑ 15,3	↑ 16,2	↑ 15,8	↑ 17,7	↑ 16,0	↑ 16,7
Crédito hipotecario 2/	↑ 10,0	↑ 10,8	↑ 11,5	↑ 9,3	↑ 10,7	↑ 11,3
Inversión pública 1/	↑ 35,9	↑ 36,5	↑ 44,1	↓ -26,2	↑ 6,4	↑ 44,7

1/ En términos reales.

2/ En términos nominales, con tipo de cambio fijo.

Fuentes: UNACEM, MINCETUR, SBS y AFP, MEF y empresas manufactureras.

El sector agropecuario evidenció un crecimiento de 5,1 por ciento en el mes, ante la mayor oferta del sub sector agrícola (7,5 por ciento), tanto para el mercado externo y/o agroindustria, como para el mercado interno. Entre enero y octubre, creció en 10,3 por ciento.

Junín: Producción de principales productos agropecuarios 1/

(Miles de toneladas)

Subsectores	Estructura Porcentual 2016 /2	Octubre			Enero - Octubre		
		2 017	2 018	Var. %	2 017	2 018	Var. %
AGRÍCOLA	81,8			7,5			12,4
Orientada al mercado interno 2/	59,2			6,3			8,1
Papa	13,5	1,2	0,8	-32,5	336,9	381,3	13,2
Piña	8,6	27,1	31,7	16,7	293,5	329,8	12,3
Naranja	7,7	21,4	21,6	1,1	235,8	241,2	2,3
Plátano	4,6	15,5	16,9	8,7	155,9	157,2	0,8
Maíz Choclo	3,2	0,2	0,1	-37,4	63,4	93,4	47,4
Yuca	1,9	12,2	13,0	6,6	75,9	83,3	9,8
Mandarina	2,5	1,0	1,1	9,4	53,7	53,5	-0,4
Zanahoria	0,8	0,7	0,7	4,5	28,8	28,4	-1,5
Orientada al mercado externo y agroindustria 2/	22,6			19,6			19,3
Café	13,0	0,0	0,0	-	75,1	91,4	21,7
Cacao	5,3	0,9	1,0	16,3	20,8	23,4	12,4
Maíz A. Duro	0,8	0,5	0,8	66,6	19,9	21,4	7,8
PECUARIO	18,2			-0,9			-1,6
Carne de vacuno 3/	4,3	0,8	0,8	-5,4	7,9	7,8	-0,6
Carne de ave 3/	3,5	0,9	0,9	5,0	10,2	9,1	-10,4
Carne de ovino 3/	1,8	0,3	0,3	-1,0	2,8	2,8	3,1
Leche	2,7	4,3	4,3	0,2	43,4	44,6	2,7
SECTOR AGROPECUARIO	100,0			5,1			10,3

1/ Cifras preliminares

2/ Estimado a precios de 2007.

3/ Peso neto

Fuente: MINAGRI

Elaboración: BCRP - Sucursal Huancayo. Departamento de Estudios Económicos

- El **subsector agrícola** creció en 7,5 por ciento, asociado a la mayor oferta con destino al mercado externo y/o agroindustria (19,6 por ciento), así como para el mercado interno (6,3 por ciento más), sobresaliendo en el primer caso la mayor producción de cacao y maíz amarillo duro, explicándose en cacao por el registro de buenos rendimientos y ampliación de la superficie en producción (Satipo); mientras que en la oferta para el mercado local destacó, piña, plátano, yuca, palta, naranja, mandarina, zanahoria, arveja verde y haba grano verde.
- Entre enero y octubre, creció en 12,4 por ciento, ante la mayor oferta para el mercado interno, como para el externo y/o agroindustria. Respecto a café, el crecimiento acumulado de 21,7 por ciento se explicó por el ingreso de las nuevas plantas a una etapa de madurez (de 3 a 7 años).
- La **producción pecuaria** se redujo ligeramente en 0,9 por ciento durante octubre, debido a la menor producción de carnes de ovino, porcino y vacuno, además de fibra de llama y huevo. Entre enero y octubre, se contrajo en 1,6 por ciento, influenciado por la menor producción de fibra de llama, lana y carnes de vacuno, porcino y ave.

La producción minera metálica se redujo en 6,1 por ciento en el mes, ante la menor producción de plomo, zinc, plata y molibdeno. Entre enero y octubre, se contrajo en 2,9 por ciento.

Junín: Producción Minera 1/

(Var. % real respecto al mismo periodo del año anterior)

	Estructura Porcentual 2016 2/	Octubre			Enero - Octubre		
		2 017	2 018	Var. %	2 017	2 018	Var. %
Cobre (TMF)	46,9	18 925	21 858	15,5	171 416	183 253	6,9
Plomo (TMF)	4,1	4 116	3 490	-15,2	36 140	35 992	-0,4
Zinc (TMF)	30,0	26 190	20 250	-22,7	241 563	232 623	-3,7
Plata (Kg.f)	15,3	73 615	50 304	-31,7	655 312	583 925	-10,9
Oro (GSm.f)	0,7	62 247	67 222	8,0	647 365	588 650	-9,1
Molibdeno (TMF)	2,9	138	40	-71,3	1 826	612	-66,5
TOTAL 1/2/	100,0			-6,1			-2,9

1/ Cifras preliminares.

2/ Estimado a precios de 2007.

Fuente: MINEM.

Elaboración: BCRP - Sucursal Huancayo. Departamento de Estudios Económicos.

- La **actividad minera** metálica se contrajo en 6,1 por ciento en octubre, luego de expandirse en 7,7 por ciento en el mes previo. El resultado del mes se asoció a la menor producción de plomo (mineras Casapalca, Chungar y San Ignacio de Morococha), zinc (mineras Casapalca, Chungar, San Ignacio de Morococha, Chinalco y Volcan), plata (mineras Argentum, Casapalca, Chungar, Chinalco, Austria Duvaz y Volcan) y molibdeno (minera Chinalco).
- Entre enero y octubre, la oferta se contrajo en 2,9 por ciento, explicado por la menor producción de plomo (mineras Chungar y San Ignacio de Morococha), zinc (mineras Volcan, Casapalca, Chungar y San Ignacio de Morococha), plata (mineras Casapalca, Chungar, Chinalco y Austria Duvaz), oro (minera IRL) y molibdeno (minera Chinalco). En el avance, la producción de cobre representó el 54 por ciento del VBP minero, seguido de zinc (27 por ciento), plata (12 por ciento), plomo (4 por ciento) y molibdeno (2 por ciento).

Junín: Crecimiento de la producción minera 1/

(Var.% real respecto a similar mes del año anterior)

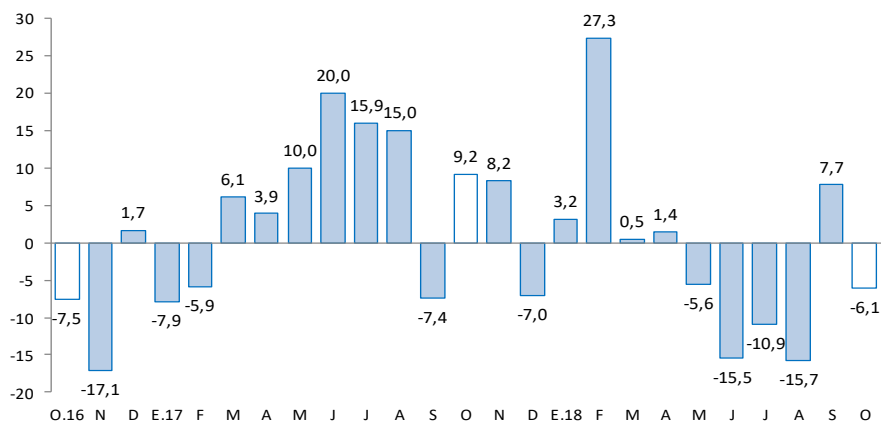

1/ Estimado a precios de 2007

Fuente: MINEM

El índice de producción manufacturera reveló una reducción de 0,9 por ciento al finalizar setiembre, ante la menor producción de cemento. Entre enero y setiembre, cayó en 1,0 por ciento.

Junín: Producción manufacturera 1/

(Variación % real respecto al mismo periodo del año anterior)

	Estructura Porcentual 2016	Setiembre Var. %	Enero - Setiembre Var. %
MANUFACTURA PRIMARIA	0,0	=	=
Refinación de metales	0,0	-	-
Cobre refinado	0,0	-	-
Plomo refinado	0,0	-	-
Zinc refinado	0,0	-	-
Plata refinada	0,0	-	-
Zinc en polvo	0,0	-	-
Trióxido de arsénico	0,0	-	-
Bismuto	0,0	-	-
Otros 2/	0,0	-	-
MANUFACTURA NO PRIMARIA	100,0	-0,9	-1,0
Alimentos	3,2	1,5	1,5
Condimentos	2,9	1,9	2,2
Galletas	0,3	-2,0	-5,5
Productos Químicos	0,0	62,0	-17,8
Plásticos	0,0	62,0	-17,8
Acido sulfúrico	0,0	-	-
Sulfato de cobre	0,0	-	-
Sulfato de zinc	0,0	-	-
Otros 2/	0,0	-	-
Minerales No Metálicos	96,8	-1,0	-1,1
Cemento	96,8	-1,0	-1,1
TOTAL	100,0	-0,9	-1,0

1/ Cifras preliminares.

3/ En base a la estructura de similar periodo de 2013.

Fuente: Empresas manufactureras

Elaboración: BCRP - Sucursal Huancayo. Departamento de Estudios Económicos.

- El desempeño de la **actividad manufacturera** en setiembre se contrajo en 0,9 por ciento, por la menor oferta manufacturera no primaria, ya que el sub sector primario fue nulo (debido a la paralización de la empresa Doe Run). Entre enero y octubre, cayó 1,0 por ciento, influenciado por los resultados desfavorables de la manufactura no primaria.
- En la **manufactura no primaria**, la contracción del indicador en 0,9 por ciento en setiembre se relacionó a la menor oferta de cemento (-1,0 por ciento) en la planta Condorcocha de la empresa UNACEM, aumentando contrariamente en alimentos y productos químicos. Entre enero y setiembre, se contrajo en 1,0 por ciento, debido a las reducciones en cemento (-1,1 por ciento) y por productos químicos (-17,8 por ciento).

Junín: Crecimiento de la manufactura no primaria

(Variación % real respecto al mismo mes del año anterior)

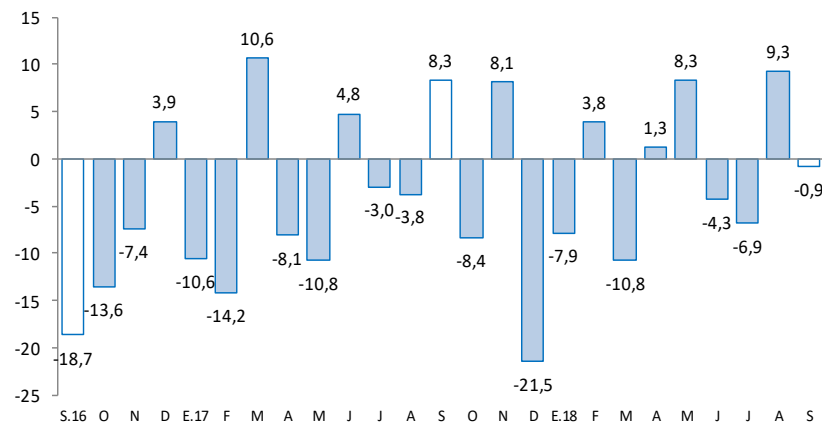

Fuente: Empresas Manufactureras

Los despachos locales de cemento se incrementaron en 13,0 por ciento en octubre, ante la recuperación en la inversión pública. Entre enero y octubre crecieron en 3,7 por ciento.

Junín: Despachos de cemento

(Var.% con respecto a similar mes del año anterior)

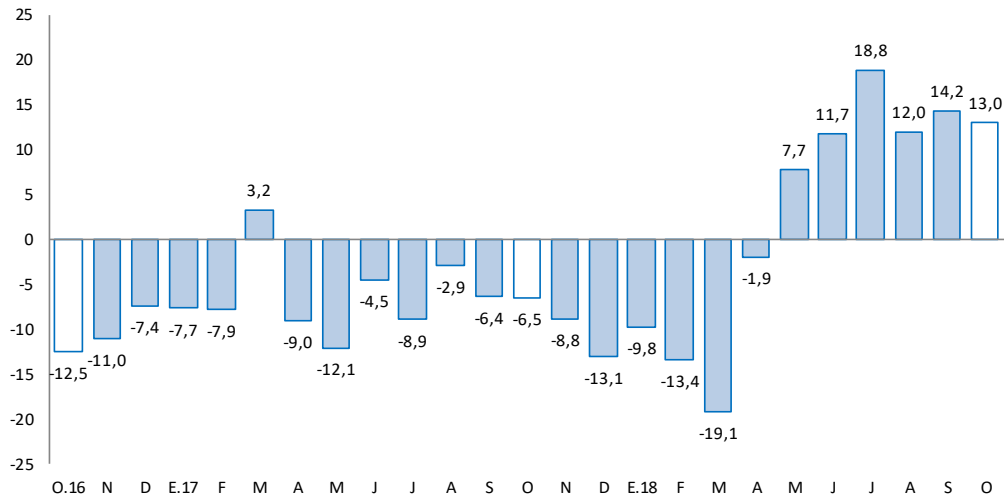

Fuente: UNACEM.

Elaboración: BCRP - Sucursal Huancayo. Departamento de Estudios Económicos

- Los **despachos locales de cemento** en Junín se incrementaron en el mes en 13,0 por ciento, sumando seis meses consecutivos de resultados favorables, luego de haber registrado tasas negativas por trece meses seguidos. El incremento del mes se debió a la mayor inversión pública, aumentando en 44,7 por ciento en el mes, ante mayores inversiones en el Gobierno Nacional (carreteras) y los municipios (saneamiento y transporte).
- Entre enero y octubre, aumentó en 3,7 por ciento, influenciado por la recuperación de la inversión privada, particularmente entre los meses de junio y octubre, al crecer mensualmente entre 11 y 19 por ciento consecutivamente, hecho que se relacionó a mayores obras para vivienda multifamiliar, autoconstrucción, contratistas y algunas empresas mineras, sumándose a ello la recuperación de la inversión pública en octubre.

En octubre, el crédito total (S/ 5 693 millones) creció en 9,4 por ciento interanualmente y en 0,8 por ciento respecto al mes previo. Interanualmente, se asoció a mayores créditos a empresas, consumo e hipotecario.

Junín: Crédito Directo

(Saldos a fin de periodo, en millones de soles, con Tipo de Cambio Fijo)

	Saldos en millones de soles		Tasa de crecimiento (%)	
	Set-18	Oct-18	Mes	12 Meses
Banco de la Nación 1/	259	260	0,4	16,9
Agrobanco 2/	109	107	-1,8	-33,5
Banca Múltiple	2 906	2 913	0,3	9,3
Instituciones No Bancarias	2 374	2 413	1,7	11,8
Financieras	554	564	1,7	6,8
Cajas Municipales	1 616	1 643	1,6	13,4
Cajas Rurales	202	206	1,8	13,7
Edpymes	2	1	-2,4	66,3
Total	5 647	5 693	0,8	9,4
Empresas	3 243	3 256	0,4	5,3
Personas	2 404	2 437	1,4	15,3
Consumo	1 797	1 825	1,5	16,7
Hipotecario	607	613	1,0	11,3
MN	5 467	5 519	0,9	10,0
ME	180	175	-3,0	-8,8
ME (Mill. US\$)	56	54	-3,0	-8,8

1/ Considera sólo los créditos de consumo e hipotecario.

2/ No considera los créditos a las demás empresas del sistema financiero

Fuente: SBS y AFP.

Elaboración: BCRP - Sucursal Huancayo. Departamento de Estudios Económicos.

- La **morosidad** en Junín, al término de setiembre 2018, alcanzó 5,9 por ciento, superior en 0,7 de punto porcentual respecto de igual mes de 2017.
- En cuanto a la **composición**, en octubre, el 57,2 por ciento se dirigió al segmento empresarial, el 32,1 por ciento para consumo, y el 10,8 por ciento restante al sector hipotecario.

Junín: Crecimiento del crédito directo

(Var. % con respecto a similar mes del año anterior, con Tipo de Cambio Fijo)

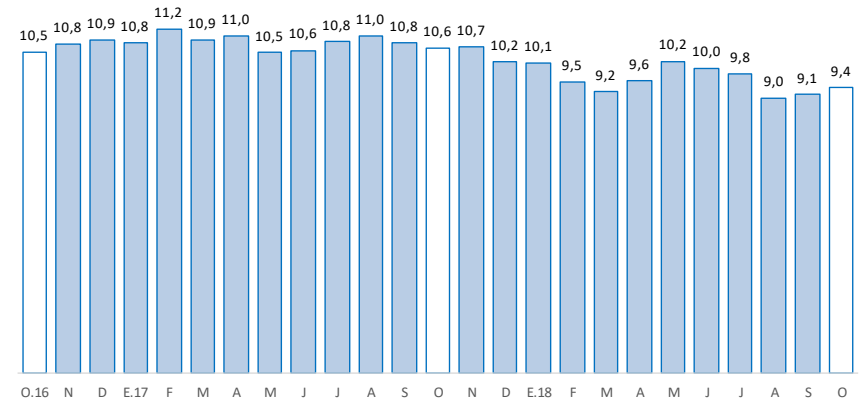

Fuente: SBS y AFP

Junín: Tasa de morosidad 1/

(Porcentaje)

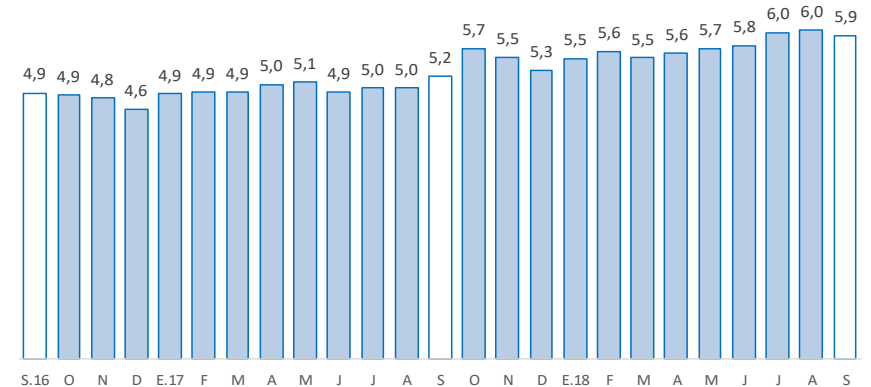

1/ Morosidad = (créditos vencidos + créditos en cobranza judicial) / colocaciones brutas.

Fuente: SBS y AFP

Los depósitos en Junín (S/ 3 661 millones), en octubre, aumentaron interanualmente en 10,7 por ciento, decreciendo en 1,0 por ciento comparado al mes previo. El resultado favorable interanual se debió al Banco de la Nación, Banca Múltiple y las Instituciones No Bancarias; y por tipo, creció en depósitos a la vista, en ahorro y a plazos.

Junín: Depósitos

(Saldos a fin de periodo, en millones de soles, con Tipo de Cambio Fijo)

	Saldos en millones de soles		Tasa de crecimiento (%)	
	Set-18	Oct-18	Mes	12 Meses
Banco de la Nación	529	525	-0,7	11,9
Banca Múltiple	1 766	1 729	-2,1	5,7
Instituciones No Bancarias	1 402	1 407	0,3	17,0
Financieras	110	112	2,1	21,0
Cajas Municipales	1 188	1 189	0,1	16,6
Cajas Rurales	105	106	1,1	18,1
TOTAL	3 697	3 661	-1,0	10,7
Vista	573	548	-4,5	10,6
Ahorro	1 578	1 588	0,6	16,5
A plazo	1 546	1 526	-1,3	5,3
MN	3 262	3 231	-0,9	11,1
ME	436	430	-1,3	7,7
ME (Mill. US\$)	135	133	-1,3	7,7

Fuente: SBS y AFP.

Elaboración: BCRP - Sucursal Huancayo. Departamento de Estudios Económicos.

Junín: Crecimiento de los depósitos

(Var.% con respecto a similar mes del año anterior, con Tipo de Cambio Fijo)

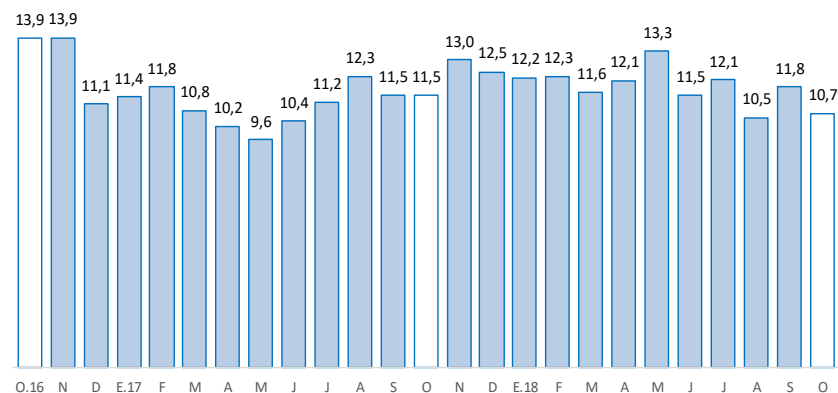

Fuente: SBS y AFP

La inversión pública en octubre sumó S/ 133 millones, expandiéndose interanualmente en 44,7 por ciento; mientras que entre enero y octubre totalizó S/ 854 millones, aumentando en 3,9 por ciento.

Junín: Ejecución del Presupuesto de Inversiones 1/ 2/ (En millones de soles)

	Octubre			Enero - Octubre		
	2 017	2 018	Var.% real	2 017	2 018	Var.% real
Gobierno Nacional	10	25	156,8	149	240	59,1
Gobierno Regional	40	36	-11,1	309	209	-33,3
Gobiernos locales	41	72	73,0	354	405	13,1
Total	90	133	44,7	813	854	3,9

1/ Información actualizada al 31 de Octubre de 2018.

2/ Comprende la adquisición de activos no financieros

Fuente: Ministerio de Economía y Finanzas

Elaboración: BCRP, Sucursal Huancayo. Departamento de Estudios Económicos.

- La **inversión pública** en Junín sumó en octubre S/ 133 millones, expandiéndose en S/ 43 millones en términos nominales (44,7 por ciento en términos reales), ante mayores montos devengados en el Gobierno Nacional (S/ 15 millones más) y los municipios (S/ 31 millones más). Entre enero y octubre sumó S/ 854 millones, creciendo en S/ 41 millones en términos nominales (3,9 por ciento en términos reales).
- Entre los **principales proyectos** que se ejecutaron entre enero y octubre, destacaron en el Gobierno Nacional, el de “Mejoramiento y rehabilitación de la carretera Mazamari - Pangoa - Cubantia” con un gasto de S/ 102,7 millones; “Instalación de banda ancha para la conectividad integral y desarrollo social de la Región Junín” con S/ 34,8 millones devengados; y “Construcción de pistas y veredas en el AA.HH. Justicia Paz y Vida, distrito de El Tambo - Huancayo - Junín” con S/ 8,6 millones devengados.
- En el Gobierno Regional, el de “Mejoramiento de la capacidad resolutive del hospital El Carmen Huancayo” con un gasto devengado de S/ 55,4 millones; “Implementación del Instituto Regional de Enfermedades Neoplásicas de la Macro Región del Centro del Perú” con un gasto de S/ 31,4 millones; y “Mejoramiento de la carretera Chupuro - Vista Alegre - Chicche - Chongos Alto - Huasicancha, provincia de Huancayo” con un gasto de S/ 20,8 millones.
- En los gobiernos locales, el de “Mejoramiento del sistema de agua potable y alcantarillado en San Martín de Pangoa, distrito de Pangoa – Satipo”, con un gasto de S/ 16,7 millones; y el de “Mejoramiento, ampliación de la gestión integral de los residuos sólidos municipales de la ciudad de Satipo, provincia de Satipo”, con un gasto de S/ 11,7 millones.

Junín: Crecimiento de la Ejecución del Presupuesto de Inversiones (Var.% real con respecto a similar mes del año anterior)

